常磐毎日
発行所
平市田町75番地
常磐毎日新聞社
電(代表) 2104—2105番

鎌田に二階建アパート

平市会　追予六千万円など上程

平市の六月定例市議会は二十六日開会の予定だが、今市会には追加更生予算およそ六千万円のほか、二十件近い議案の提出が見込まれ、更にいま話題の温泉問題も報告されることになっているので相当活発な市会になるものとみられる。およそ六千万円に達する追加更生予算の主ものはし尿処理場、斎場センター建設敷地買収費の二千二百万円、鎌田地内に建設する高層アパート、プロツク三階建二十四世帯収容二棟（一棟は明年度に予定）の建設費一千七百万円、平一中校の改築費五百万円などがある。鎌田地内に建設する三階建の高層アパートは今年中に一棟、明年一棟の二棟で四十八世帯を収容する計画だが、敷地は現在ある木造アパート二棟を取り壊して建てることになつているので居住者の処置についても市当局は相当つている。取りあえず今年は現在の木造アパート二棟（東向き）を其中から切り取つて、南向きのブロツク三階建一棟を建て、残り半分は明年度に取り壊す計画。

なお温泉問題は三杉博士が調査した西地区の開発計画と併せ、内郷からの引湯とその利用計画などについて報告、ボーリング計画などは相当慎重に検討されるものとみられるが、引湯問題については市会の了解を得次第、早速内郷市と具体的な折衝に入るものとみられる。

殖えぬ加入の態度

平市議会金員協議会は去ようご後一時から開き、地方議員互助年金法の制定にともなう地方議員の自由加入、終身年金の支給などが諮められることになつたため、同法に関する互助会、すべて議員の積立金でまかなう市財政にはビクがはいらない。

積立ては報酬の百分の五で平市議は月十円で、資格は昭和二十二年一月十二日以降当選した議員で、現在の議員のうち五十人以上で組織される互助会、すべて議員の積立金でまかなう市財政にはビクがはいらない。

ブラジルの様に億万長者は少ないが自治にはもつてこいのこの話だ。移民には一区画三十町歩三五万円で分譲している

図下海協連でブラム地区に一万四千町四百四十戸（うち特に一五町歩で二三万三千円）アルトバラ地区八万五千町歩は八十戸入り本年六月入った。エグクス開拓地区八万五千町（バラナグワ港の川口にある有望地）以上で土地所有に対する負担は三十万円の現金七万を内地で支払い昔賦七年間の生活費等約一六万円あれば暮らしに一戸の自立経営が出来るそうだ。氷年作物として油椰が有望らしい土地代は七ヶ年据置きの二十年賦償還である。夜は公使公館で公使及領事の領廻パンサン会を開いてくれた。ブラジル迄は来るがバラグアイには余り足を入れないせい明日はアルトバラ地区の移民情況をみて呉れと念をおされた。六月一日朝七時起床したが一寸暗い九時に公使館を廻しの自動車で旅券（アルゼンチン行）もらいに行つて来いた。入国手続のため身体検査は金さえ出せば省いてもよいと云う。万一ブイロの国である前々の大統領

私の母

平四小　薄葉　美代子

私の母は四時半ごろおきて、五時半ごろやさい売りに出かけます。私も日曜日などは、母の引くリヤカーの後をおして行くこともあります。冬は、朝にしもやけができた時もありました。やさい売りに行かない時は、五時半ごろ起き仕事を始めます。私達も当番をきめ母の手伝いをします。冬の朝は寒くていやになりますが、母の事を思い、母と比べればこんな事なんでもなくなってしまいます。

母は私達兄弟に「おまえ達をりっぱにするまではやさい売りをするよ」と言います。母はおばあさんにことを言われても、だまって聞いているが、私はことを言われるとすぐおこってしまいます。「おばあさんは年を取っているんだから、ことを言われても、だまっているんだよ」と言います。母の気持がよくわかるような気がします。

母は十九の時父のところに来たのだそうです。そして私達が生まれてからは、あたりまえの農家になろうと父と二人で私達が想像もつかないほど努力したのだそうです。母が父のところに来た時は、田が二アール、畑なく、一生懸命作物の手入れをしました。

苦労のかいがあって何を作ってもとても良く出きて、だんだん収入が増し、次々と土地を買う事ができたそうです。そして今では家を建てなおし、一・四ヘクタールもの土地を求める事ができたのです。「これもみなあなた方がかわいいからなんだよ。今考えると自分でもよくやったなあと思う事があるよ」と語しくれました。

この話を聞いていると、母はほんとうに苦労してきたんだという事がよくわかりました。私がちょっぴりのことで遊気をおこすと、母は「自分よりかわいそうな人を考え、出来るだけ努力するんだよ」と言います。

私が父やおばあさんにしかられた時、母は「あなたが悪いんだからこれからは気をつけるんだよ」とやさしくなぐさめてくれます。めつきり小じわのふえた母の顔を見るたびに、きっとこの二人は返したいと思っています。母は他の家の人よりもよけいに苦労をしたのだから、これからは母のために力をつくしてやりたいと思います。母は苦しい毎日の仕事をしながら、ときおり鼻歌に歌う声を聞くことがありますが、そんな時は本当にふあたたまり、感謝の気持でいっぱいです。苦労も今も変わらないお母さん。いつまでも元気でいて下さい。いつまでもにいて下さい・だいすきな、だいすきなお母さん。

◇　◇　◇

◇　◇　◇

舗装化を陳情

泥土の谷川瀬県道を

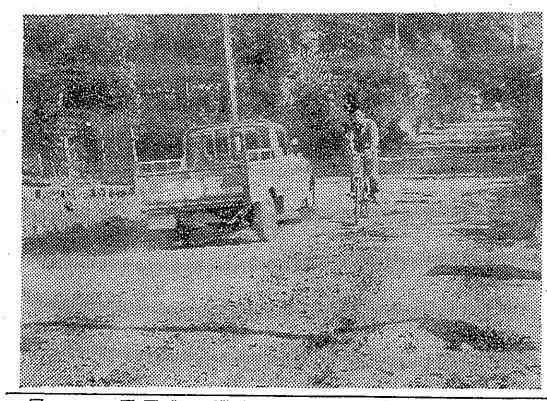

平市三合地内より谷川瀬の平三中学校入口に至る延べ一キロの県道は雨が降るたびに泥んことなり、それに車の交通が激しく、そのため道路は悪路となると平市谷川瀬区長須藤啓氏、平市月見町区長根本一郎氏、平第三中学校PTA会長鈴木文雄氏をはじめ学校側では県当局はじめ県会、県道の舗装工事方々を近く陳情することになった。この地内は平市より片寄稲田小名浜に至る巡視線であり、谷川瀬を分岐点として磐城市鹿島を経て小名浜に接続する重要幹線道路での交通量もひんぱんを極めており、平三中生徒一千人の学区は平市内東部地区全域を学区とする関係上、通学路であり最近平標台グラウンドの活用と新田目病院分院設置等により交通は文字通り繁雑を極めている。このため特殊車両を有する道路で未だに路面舗装を施工しないため凹凸が甚だしく分岐点三叉路上南は路面も低く排水溝も未完全に降雨時には冠水を見る状態であるというもの。（写真は一たび雨が降ると泥沼と化す谷川瀬街道

平市に無線を設置

消防施設補助額内定

本年度消防施設整備費の国庫補助金は十五日内定、県内では水沼つ等自動車一、消防ポンプ自動車、小型動力ポンプ四十一台、防火水槽三十八基となっている、無線は一となっているがこれは平市と配分された（単位千円）

▽無線＝平市六〇

▽消防ポンプ自動車＝平市二、磐城市（二台）八〇、飯塚町各五四〇、相馬市五五〇、新地村、小高町各五四〇

▽小型消防ポンプ（三台）平市二四〇、常磐市（一台）八〇、飯塚町各五四〇、相馬市五五〇、新地村、小高町

▽防火用水槽＝平市六五〇、四倉町一五〇、相馬市六〇、新地村一四〇

となっている。

大森、鈴木さん代表に

石城補助事務所では二十五日から三日間耶麻郡猪苗代町翁島荘で開かれる第九回県少年代表者会議に小川町下小川字関場農業大森和彦さん、同町福田字平ノ倉店員鈴木喜美江さんの二人を郡代表に選んだ。

店舗改装資金貸付けきまる

常磐振興協同組合（比佐芳郎理事長）寄渡正雄事務、組合員三七名）出資金十九万千円でこのほど発足したが、組合員に対する融資申込希望者をまとめたところによると申込十四件のうち借入条件を備えた六件に対し貸付を決定した。この金額百三十万円。これは店舗改造、運転資金、又は設備資金にふりむけるもので冷細中小企業者によってとめられているため、借付条件が不備又は、市税の完納してない者も対照となった。

愛の救援品三陸へ

主婦連に募集盛上る

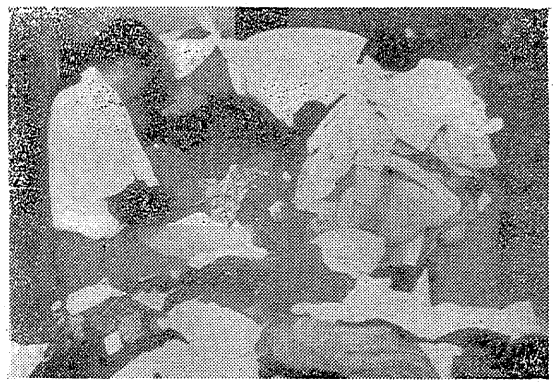

三陸沿岸の大火に各地から愛の救援物資が続々と送られているが平市福祉事務所でも平一小生徒から寄せられた現金六千円、衣類千二百点、こめ十八キロ、学用品一包などのほか婦人会など寄贈の衣類を去る十五日青森県知事あてに「焼け出された人々に分けて下さいと送付した、また市内の各婦人会でも個々に救援物資を集め送付するなど、愛の手運動はますます盛んとなっている。

（写真は送られる救援物資＝平市）

市内旅費支給を

勿来小中校長ら要求

勿来市内の小中学校長会では二十日午前十時から植田小学校に集り市内出張に対しても旅費を支給されたい外五件を市へ要望することを決める。この旅費は教委条例にも判然と支給する定められているが、実行されていないことによる要望で尚三十四年度中に於ける旅費（自費）は中学校六校合計約十七万三千四百八十円小学校の八校合計が十万八千五百四十円となっていて、この内ただ八万円し市から出ていない、市からの招集或は委員会からの招集などが主なる出張となっている。

磐城農政　磐城市農業改良推進員会は十九日午前九時から市民会館で農業技術の向上振興について協議会を開く。

勿来市内中校陸上競技大会

勿来市内中学校陸上競技大会は十八日午前九時から山田中学校で又二十四日午前九時から野球は一中校、ソフト川部中校で何れも行なう。これは県中体連大会に出場する予選もかねている。

小川運転者会が解散

安全協に合流

小川町の運転者会がこのほど解散交通安全きょう会小川分会に合流した。新役員は次のとおり。

▽会長＝高木政行▽副会長＝磯川喜平、新妻英高▽理事＝草野明三、川村弘、横山周司、武藤昭一、今野実、佐藤一、半沢辰美、吉田光雄、鈴木茂、大平一鈴木勇喜、鈴野裕一、西山孝一箱崎重蔵、半沢昭夫、茂木葉平吉田英男、長谷川庄一郎、白木竹蔵、草野正作、草野豊栄、鈴木政義、鈴野益雄、高木英雄、西川藤盛。

釣り便り

「穴釣り」

最近、堤防の石垣などもコンクリートで固められ、沈床やせき枠などもコンクリート製になってしまったから、穴釣りを試みるような穴が少なくなったとはいい、それでも沈床の中、護下の穴、捨石の下、岩下の穴、泥穴などを探すは釣り場は多いものである。それらの穴の中に餌を付けたハリをさし込み、食わせて引き出す釣り方が穴釣りである。

「仕掛」竹製でも、洋傘の骨の先に真ちゅうパイプを取り付けて作った鉄製でも、腰の強いものならよく、長さは一米二〇位が適当である。道糸、ハリ素とも通して、軟かい麻糸や、木綿のツボ糸を一米から一米五〇一端を投ゲミの網のように手首に巻く。ゲミはウナギかゲミを使用する。ハリの〝アゴ〟はヤスリで落した方がよい。

「餌」ドバミミズが一般的でドジョウ、ヒル、ウナギ、タニシ、小アユ。ドバミミズは腹がらさ、し、頭から二頭目位のところにかぎ先を出す。アユのいる川などでは小アユが生個的によく、大きいアユなら切身にして使うとよい。

「釣り方」かぎ先を手に咬かくさし、かぎがかくれない程度に竿と道糸を一緒に握って、ウナギのいそうなあたり、初め静かにさし入れ、小入れては竿先で餌を動かし、魚信がなければまた二〇センチ、一五センチ入れてみる。そして穴の奥まで探るのだが、この時、ウナギがいればグッと手に感じる。クルクルッとした感じのは小さいが、グッと来て、ギューと引き込むような魚信は大物である。その時ハリ素を張って竿だけを静かに引き出して、ハリ素を幾分ゆるめ加減にしまんでいると、ズルズルと引きえまれる。

二度目にグッと来たら合わせて直ぐ引き出しにかかる。ぐずぐずしていると穴の奥に尾を引つかけて、獲物を引き出しても出ないから、合わせと同時に引き出す。引き出す時には右でハリ素を引き、左手を穴の口で用意して構え、餌を二、三センチ出した途端、胴を強くさぐりしめ、右手のハリ素と握った手と左の胴を握った手で一緒に引き出すつもりで一気に引き抜く。マゴマゴしていると逃げられたり、からみ付かれるから、すばやくビクの口へ尻尾から入れる。

常磐市付近でのこの釣りの好適所は、六号国道にそった、八仙湯川下流至る所好所が多い。

燃える平原児

西部の平原に散る男

聚楽館　次週上映

☆物語☆

一八七八年、西テキサス。サム・バートン（ジョン・マッキンタイア）は牧場主である。

長男クリント（スチーブ・フォレスト）は今はたき白人の先祖との間に生れた。次男ベイサー（ハルビス・プレスリー）はキオワ・インディアン出の後妻ネディ（ドロレス・デル・リオ）との間に生まれた子である。クリントには婚約者ロズリン・ビアス（バーバラ・イーデン）がある。クリントの誕生日にバートン家は若い隣人たちを招いた。集った人々はロズリンとその兄アンガス・ビアスとトム・ハワード兄弟とその妹ドロシー等であった。パーティがすんでから、その夜おそく家に帰ったハワード兄弟妹は、酒長バハテロー・ホーンの率いるキオワ族インディアンの待伏せに会って一家惨殺となる。それから三日目の夜、酒長がバートン家を訪れ、話があるという。だがバートン一家は話があるなら屋敷会おうと答えて酒長を追いかえす。

翌日、クリントとベイサーが牧場から程遠いクロッシングの村へ弾薬を買いに行く。村にクリントの婚約者ロズリンの父親ドレッド・ビアスの経営する雑貨店がある。弾薬もそこで売っているのである。ここでクリスト兄弟はハワード家の惨事を初めて耳にする。村人たちは、バートン家が無事だったのは一家にインデアンの血をひく者がいたからだと思い、バートン家の人々に敵意を示す。

その夜、バートン家にバレッド・ビアスを囲とする白人の一隊が現われ、バートン家の人々に白人側の味方をするよう申入れる。だが、このとき相手方の態度が極めて強圧的であったので、ネディがインディアンの妻であることにした者があったので、クリントが怒り、相手方の一人に発砲して傷を負わす。白人たちは腹いせに帰りかけに牧場に放ったバートンの家の牛を射殺する。翌朝、クリントが父親と牧場へ出かけ、牛が殺されているのを発見する。父親はクリントに、お前は母や弟に遠慮なく白人側につけと言ったが、クリントは自分はあくまでも母や弟の味方だと答える。

その夜インディアンに追われた二人の狐師が、バートンの牧場へにげてくる。クリントと父親はまだ帰って来ない。ベイサーが二人を家へ入れてやり、母親ネディが食事をさせる。

今晩の映画

（平市）

◉世界館　二十日迄　電三五六
七彩　背広姿の渡り鳥
六盟　ドドンパ節恋唄

◉ひかり座　十九日迄　電三五六
六盟　殺人地帯USA
六盟　快傑白魔

◉聚楽館　十九日迄　電三四〇
六四　原子潜水艦
六四　ゆすり

◉東映劇場　二十日迄　電三〇五
六四　危険な恋人
六四　宮本武蔵

◉三夜東映　二十日迄　電三五六
六盟　俺が地獄の手品師だ
六盟　あばれ狼
六盟　赤いネオンと影が降る

◉民劇　十六日迄　電三三
六四　情無用の罠
六四　暗黒街の弾痕
六盟　おいろけ説法

◉平館　二十日迄　電四四四
六四　北上夜曲
六四　闇に流れる口笛

◉平松竹　二十七日迄　電六四四
七盟　花那
六四　かあちゃんしぐのいやだ

◉平新東宝　二十日迄　電三五六
六盟　お笑い三人組
六盟　怪しい奴に用心の巻

貸事務所
■事務所　十四畳一間
座敷　八畳押入付
〃　二畳
場所　市内十五丁目一番地
平警察署向　鈴木　伝

品質生産国内最高！
●乗って軽く　持って軽い
●新しい設計　美しい色彩
●良い品質　安い価格
山口の自轉車
代理店　大高自転車店
平市紺屋町　電五〇〇三

江戸前
立喰　太郎寿司
平市公会堂通り　電五七六二

速出前迅
カツライスの部
松　カツライス　一五〇円
竹　カツライス　一〇〇円
梅　カツライス　一五〇円
かつ丼の部
梅　かつ丼　一七〇円
竹　かつ丼　一三〇円

まのとんかつ太郎
平市三丁目電一九六八

石炭コークス
●火力の強い
●火持の長い
●カスの少い
徳用石炭
▷電話（代）6141番へ◁
（1俵よりお届けいたします）
平市田町
常磐炭礦福島県販売株式会社

不動産売買・仲介評価貸家斡旋
公認　平宅地建物取引所
平市才槌小路通切際　色川材木店内電一三六二番

スポーツ　スーパーカブ号
■十カ月分割払いでお気軽に求められます
※御報参上
佐藤輪業
平市月見町　電六四五一

記念の
贈りものは
誠光堂の
トケイ　ネ
トメガ　ワ
ユビ　ヒ
萬年筆を……
（眼鏡部新設）
平銀座　誠光堂　TEL 3496

お酒のむなら
銘酒　夢心
東洋酒販株式会社
社長　杉田松太郎
平市鹿宜町　電（代）3188

☆タクシーのご用命は☆
平　2175
　　2640
好間　5372
草野　5647
尼子タクシー
代表取締役　吉田健造

精神科
神経科
内科
財団法人
石城精神医学研究所
付属
新田目病院
上荒川分院
院長　新田目五郎
平市才槌小路　電四三一七八
平市上荒川安草　電四三一九

一優雅な雰囲気で
楽しさを一そう味わえます一
◆ご予算は如何ようにもご相談に応じます
家庭的待遇の
旅館　よしゆき

ポンプと水道工事
平市紺屋の前　電五四〇〇
山崎

カメラ材料
写真・E・P・D
カシノカメラ店
平・公会堂際

オートバイには誰れにも知られている
フジクラタイヤを
是非御使い下さい
オーツタイヤ　フジクラタイヤ
福島県総代理店
日新ゴム商会
平市五丁目一番　電九七八

厚生医療指定病院
労災保険指定病院
肢体不自由者相談所
内科　外科
皮膚科　整形外科
理学診療科　小児科　呼吸器科
泌尿器科　レントゲン科
財団法人
竹林病院
院長　竹林貞吉
本院　平市十五丁目十三番地
電話四一三・四一三三番
分院　平市小太郎町十三番地
電話四一三三番