常磐毎日
発行所
平市田町75番地
常磐毎日新聞社
電(代表) 2104—2105番

稲川酒造店吟醸
福島県猪苗代町字新町

「今晩」東寄りの風曇、明夕小雨
「明日」東のち北よりの風曇時々にわか雨
「港上」きょう、あすとも多少風波ある程度だが比較的穏

大詰めにさきた温泉開発問題

諸橋市長ら内郷へ

28日は三本杉博士の説明きく

平市の六月定例市会は二十六日午前十時二十分から市議事室で開き、会期を二十八日までの三日間と決めたあと、過般の議長会で表彰された水道給水条例改正の件」について塩田議長から十五議員に表彰状を伝達、三月市会で継続審議となっていた「平市簡易水道給水条例改正の件」について塩田議長から、調査の結果一時しのぎ的に料金値上げにのみ頼ることは不適当と認められるので、更に継続審議として九月市会で結論を出したいと報告、満場一致でこれを承認、続いて福口助役から追加更生予算など二十四議案の提案理由説明が行なわれた。正午一たん休けい、午後一時から再び説明を続け、質疑応答のあと各委員会付託となり、二十七日は委員会、二十八日に各委員長報告、一般質問が行なわれるが、更に二十八日には議会終了後懸案の温泉開発問題について、これまで調査に当った三本杉博士を招き調査結果の説明を求めることになった。この結果石森、磐城富士地区のボーリングに踏み切ることは確定的とみられているが、この温泉開発と併行して進められている内郷市からの引湯問題についてもおよその見通しをつける必要があるため、さきよう正午議会の休憩時間を利用して諸橋市長、大泉議長、強口温泉委員長、大竹部工観光課長らが内郷市を訪れ、温泉プールの建設などを含む平市の利用計画を示して内郷市当局の意向を打診した。

平市会

赤ちゃん検診

平市の日程表

平市は次の日程で乳児の検診を実施する。検診料は無料で三十五年六月から五月までに生れた赤ちゃん。なお同時に股関節のX線撮影も行なうが、この分は一人七十円の料金をとることになっている。検診時間はいずれもご後一時から

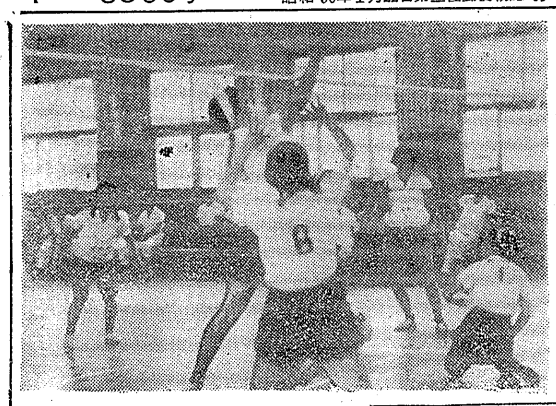

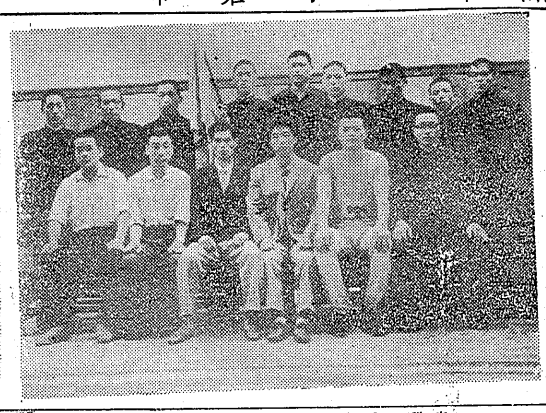

◆三日第六小学校◆四日赤井研修所◆六日鹿出張所◆七日夏井出張所◆十日第五小学校◆十一日高久小学校◆十二日草野小学校◆十三日平公会堂日本間（旧市内、鉄北、平クボ地区◆十四日公会堂日本間（旧市内鉄南地区。

再びけい続審議に

簡易水道の料金値上げ

去る三月市会で継続審議となり建設委員会付託として調査して来た「平市簡易水道給水条例の改正」については、施設の老朽化を放置して置いて料金値上げに頼ることは不適当であるとして更にけいさく審議とし、九月市会までに結論を出すことになった。

この簡易水道給水条例改正は、給水料金を五十%値上げするというものであるが、三月市会では付託をうけた建設委員会の調査では施設の老朽甚だしくロスが多いために、値かの料金を値上げして満場をしのいでも効果は期待できない。（この際老朽化した施設の改善こそのぞましいが、今すぐどうするともできかねるので、更にけいさく審議となり建設委員会の調査で結論を出したい。と塩委員長から報告、満場一致これを承認した。

小型車堀に転倒

ハイヤーさけそこね

二十六日午後四時二十分ごろ平市神谷字塩地内の国道カーブで四倉新町二九九八野間機工業所、有の小型トラック運転手長谷川四郎さん（三）は平に来る途中、同地内にさしかかり、前方から四倉に向け走って来たハイヤーをよけそこねて堀に転倒しとなったが人命には異状がなく車の前部フイングーを小破しただけで助かった。平署の調べでは長谷川さんは約六十キロのスピードを出していたもの。また同地内はカーブになっており、とくに雨が降るとスリップするところであり車の所有者に注告している。

小児マヒ予防注射実施

平市は小児マヒの予防注射を次の日程で行なう。

▽七月三日草野公民館、豊間出張所（ご後一時から）▽七月四日公会堂日本間（ご後一時から）

優良保健婦さん

公衆衛生協会で表彰

（写真は表彰される甲斐さん）

日本公衆衛生協会県支部では七月一日県下の優良保健婦を支部長から表彰するが、石城からは平市役所甲斐治子、平保健所宮野百合子四倉町役場新婚英子の三氏が選れ表彰を受けることになった。これら保健婦は日夜をわかたず乳幼児や姙産婦検診などに励んでいるもの。

なかでも甲斐さんは昭和二十二年三月平市役所に採用されてから以来、保健婦として勤め、三十四年四月女子更員ではじめての保健係長、さらに同年十二月に主任保健婦、三十五年十月に主任になるなどその業績は大きく、二十五年間の永きにわたり乳幼児の検診などに当ってきたものである。

民友佐藤支社長

明日出発

福島民友平支社長佐藤正見氏は本社校閲部長に栄進明、二七日十一時十四分平駅発列車で赴任する。

日本一周ラリー

午前十時平市を通過

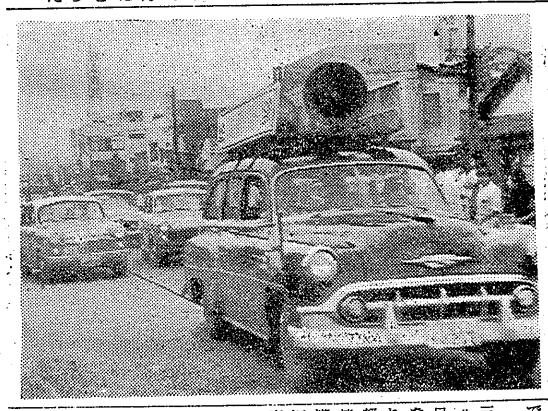

全日本学生自動車連盟主催の十周年記念日本一周親善ラリーはきのう二十五日午前十一時、東京明治神宮外苑絵画館前をレース車三十五台が一せいにスタートした。

きょう二十六日は水戸ご前七時発で平市内通過は二前十時十分ごろ（県庁務所前）を審判車を先頭に三十秒から一分間隔に次々と通り〝学生ラリー来る〟と沿道は〝日本一周学生ラリー〟と書いた旗を片手に応援する姿が街頭で見られた。この日本一周親善ラリーは都内大学生が参加、車には各大学校のマークをえがき、海みどり、濃緑、赤、黄、クリームの五種類に塗り分けられた車が美しく描き出され印象的であった。

（写真は平市を通過する学生ラリー＝県庁務所前で）

中元大売出し

九日から開始

平市商店連合会役員会はこのほど役員かいを開き、中元大売り出しを七月九日から八月十三日まで行なうほか、七月一日から八月十三日までの夜間営業時間の延長をすることを申し合わせた。

無法なトラ横行

公徳を無視吾物顔で

▼▼バスとトラックの運転手が越しつ越されつして、場合のはは盛場街で乱闘の騒をおっ始めた、けんかをするからには愛行と傷害はつきものである、この月なみなことは別として、道交法違反と常識論だけは、専門家なみの理解がある運転手諸君の喝破である。

▼▼トラ君の横暴には耐えられないものがあったのだろう、バスの乗客が運転手であったから一層頭にきたのだろうし、実力行使にまで進展されたわけだ、一般運転者の場合はどうか、トラックの場合はわが物のように道路を専用している場合が多いべだと長谷川さんは約六十キロのスピードを出していたもの。また同地内はカーブになっており、とくに雨が降るとスリップするところであり車の所有者に注告している。

▼▼それにしても交通道徳を真に身につけて、狭い道も広くゆづり合うよう心がけなくては、これからも道路の上で立ち廻りや傷害沙汰は増えてゆくことであろう乗用車を飛ばしているとトラック側からすれば、ぜいたくなものに見えるかもしれないもちろんそれにそぐわる者もいないわけではないが、急病患者医者、時間切れを心配しながら銀行や官庁に走る商用者も列車の発着に間に合わせる場合や、それぞれの職務と目的のために車を使用していることに変いたさは、汽車のように発着の時刻と決まっていないが、それだけに車をフルにつかって有効に働いているのである。

▼▼トラックが荷物を運ぶにも作業の性質や距離とにらみ合わせて出来るだけ効率的に運転するように、ハイヤーも大事な要件を乗せて走っているわけである。お互にゆづりあって道を明るく楽用しなくてはなるまい、よくトラックに、お先きにどうぞ、お先きに免、と書いてあるのを見受けるが、書いてあるだけでは画餅と同じこと、いただけないみんなやっていただける餅にしてゆきたいものである。

▼▼どんな場合をされても気の弱い婦人や運転者はなかなかあきらめにちがいものがある、怒きんりをしているなと思ってもだまっている、しかしなかには血気にはやっている者もいる、交通事故でない、第二の道交法違反に対する私刑が道路の上で公開されることになるだろう。

結婚式場と御宴会

平城跡皆様の　平安クラブ

（展望絶佳・和・洋・日本風の庭園）（ご予算はお気軽にご相談下さい）

TEL2472

今晩のナイトショウ　世界館
総天然色　灰色の暴動　エバ・ガードナー

優良事業場を表彰

平法人協会の総会で

平税務所管内法人協会総会はこのほど平会議所で開き、優良法人として吉野鉄工所（平）原白水商株式会社（磐城）呉羽興業株式会社（勿来）の三事業所を表彰、次の新役員を選出した。

▼会長＝阿部政右衛門（再）▼副会長＝永山勇吉（再）高崎真一▼監事＝青田恭平（両）長谷川嘉平（新）

北洋漁場へ慰問品

磐城中校　作文や新聞送る

磐城市の三名中学校の生徒六百八十名は、作文などのほか鼠太子こ夫人は北洋で操業している漁業の新聞切り抜きなどの作品五十点をこのほど贈った。

従業員で大運動会

競輪場に全店挙げて

平市商店連合会では六月から従業員休業の道を開くため全市一斉休業をはじめたが、さらに初の試みとして七月五日の定休日を利用、ご前九時から平競輪場で全商店主従業員が参加して大運動会を開くことになった。

野菜立毛品評審査会

石城地方園芸研究連合会で行なったトマト、キュウリの立毛品評会は終了、次の入賞が決った。

▽トマト❶平市平窪大和田長芳❷磐城市南富岡斉藤一良❸勿来市鎧佐藤信▽キュウリ❶磐城市田辺永山光明❷平市平窪大和田長芳❸勿来市植田八代邦光

成人病の精密検査

平市は次の日程で成人病の精密検査を行なう。

▽七月六日公会堂日本間（ご前九時から）▽同七日公会堂日本間（ご前九時から）▽同八日公会堂日本間（ご後一時から）▽同八日鹿出張所（ご前九時から）▽同高久小学校（ご後一時から）▽草野地区は二十日に予定

帽子の流行はストローハット

今年のストローハットの流行は大変なものです。入梅というのに帽子売場はいつも満員、帽子は女性のおしゃれのポイントですものね

越藤　平市

ビーチハット　一五〇円—七〇〇円
タウンハット（外出用）五〇〇円—二〇〇〇円
（一般婦人帽子売場）
子供メトロ帽子　一五〇円—一〇〇円
〃ストローハット　二〇〇円—四五〇円
ベビーフード帽子　一〇〇円—三〇〇円
（三階子供帽子売場）
婦人　男女店員

家具のデパート
あるが
本店平市銀座街電2223
支店平市四丁目電4295

割烹　四町　電五四六八　花

クリーニング
洗張・防水
松崎
平館前　電3343

平出張所開設
経験者……2名
見習者……2名
塗装者……1名
至急募集中
松下電器産業株式会社福島県広告代行店
有限会社　クロネコ広告社
平出張所
代表取締役・戸沢直治
本社　郡山市神明町63電1242
出張所　平市鎌田町56

皮膚科
性病科
矢吹医院
平市古館治町　電(代)四六九三

品質生産国内最高
●乗って軽く　持って軽い
●新しい設計　美しい色彩
●良い品質　安い価格
山口の自轉車
代理店　大高自転車店
平市紺屋町　電五〇〇三

軽オートバイ外
カメラ・貴金属
草野質店
平市銀治町
電一〇八八

マルシチ醤油
お食事がおいしくなる……マルシチ!!
一・ハリツトル
▽お買求めは有名店で
醸造元　高橋醤次右衛門商店　今市市
特約店　丸仙　平水産魚市場　平市

●オートバイには誰にも知られている
フジクラタイヤを是非御使い下さい
オーツダイヤ　フジクラタイヤ
福島県総代理店
福島県総代理店
日新ゴム商会
平市五丁目二一　電二九七八

江戸前
立喰　太郎寿司
平市公会堂通り　電五七六一

今週のニュース
赤ちゃんは家庭の「タカラ」
赤ちゃんは鋭敏に環境に育ちます
合理的な新しい一般浴を考慮したニューデザインのベビー用品が数多く発売されます
○オルゴール付乳瓶、計量セット…
○専用のクリーム、ローション・シャンプー…
○乳瓶、乳瓶、オシメ、それぞれに使う小物殺菌剤…
○赤ちゃん専用、体温計、温湯計…
当社のベビーコーナーを是非御一覧下さい。
DRUGS
関内薬局
平市四丁目　TEL(代)3175

急募
准看護婦
看護婦
家政婦
平
看護婦
家政婦
平市田町
幹旋所

閻魔帖

重量挙

重量挙げ大内（水小）大会新記録

◆フライ級❶鶴田洋行（内高）220キロ（プレス60、スナッチ75、ジャーク85）❷横塚勝利（内高）200キロ（プレス60、スナッチ60、ジャーク80）❸清野幸一（福工）195キロ

◆バンタム級❶遠藤健一（磐高）240キロ（プレス65、スナッチ75、ジャーク100）❷伊藤文夫（平工）240キロ（プレス65、スナッチ80、ジャーク95）❸根本光男（内高）222・5キロ（プレス72・5、スナッチ75、ジャーク105）❸遠藤鉄也（小名水産）224・5キロ

◆フエザー級❶木村岳夫（磐高）275キロ（プレス85、スナッチ80、ジャーク100）❷磯上亨司（平工）237・5キロ（プレス77・5、スナッチ80、ジャーク100）❸草野政（内高）245キロ

◆ライト級❶大内二（小名水産）287・5キロ（プレス87・5、スナッチ90＝大会新＝ジャーク110）❷滝沢昌弘（平工）270キロ（プレス80、スナッチ80、ジャーク110）❸田村文春（平工）255キロ

◆ミドル級❶猪狩利（平工）282・5キロ（プレス77・5、スナッチ90、ジャーク115）❷緑川繁（平工）252・5キロ（プレス72・5、スナッチ75、ジャーク105）❸遠藤鉄也（小名水産）247・5キロ

◆ライトヘビー級❶佐藤正治（平工）260キロ（プレス70、スナッチ80、ジャーク110）❷石川光延（磐高）220キロ（プレス70、スナッチ65、ジャーク95）

相撲

◆個人戦❶大和孝一（平工）4勝1敗❷吉田秀一（小名水産）4勝1敗❸本田重信（学法福工）3勝2敗❹小松（小名水産）2勝3敗

弓道

◆高校対抗リーグ▽男子決勝❶郡工❷磐高▽女子❶相馬女2勿来高▽射道優秀賞＝緑川

体操

◆男子▽鉄手＝❶江川征四郎（会工）❷若松功（磐高）▽つり輪＝❶江川征四郎（会工）❷若松功（磐高）▽跳馬＝❶若松功（磐高）▽総合＝❶江川征四郎（会工）❷若松功（磐高）

◆学校総合得点▽男子❶会工❷福高❸保高❹磐高▽女子❶若女❷福女❸保高❹磐女

バレー

軟式庭球

▽男子ダブルス一回戦勝者＝宗良富野（内高）広永・松本（平商）小野・石島（平工）猪狩・岩田（平商）▽女子ダブルス一回戦勝者＝吉田・岡山（磐女）荒川・江坂（勿来高）草田・関（内高）新妻新妻（四倉高）遠藤・西山（四倉高）岩田・山本（磐女）山崎・山崎（磐一高）赤川・矢野（内高）佐藤・金田（四倉高）

卓球

◇男子ダブルス準々決勝
吉田（高）飛田（磐）2—0平右（高）有馬（湯）
◇同準決勝
吉田（高）飛田（磐）2—1田牧（商）関根（郡）
◇同決勝
吉田（高）飛田（磐）2—1柏原（高）伏見（相）
◇女子ダブルス準々決勝
解良（磐女）竹谷（磐）2—0大森（高）矢吹（磐）
富田（女）矢吹（磐）2—0吉田（倉）遠藤（四）
◇準決勝
佐藤（磐女）高橋（磐）2—0解良（磐女）竹谷（磐女）

バスケット

◇男子準々決勝
磐　高66—35会　工
◇女子準々決勝
若　女18—30磐　女
◇二回戦
磐　女11—0小高一
成けい12X—1平商
四　倉6—3保　原
田　村10—7小名浜

ソフトボール

◇一回戦
白　女19—9湯　本
相　女14—8磐　城

バレーボール磐女準々決勝

四日目のきょう二十六日は引き続き盛岡悪コンディションに見舞われたなかで軟式庭球、バレーボールなど十種目にわたって熱戦が展開されている。バレーボールで磐女が準々決勝、バスケットボールで磐高が決勝戦と躍進を遂げた。正午現在の主な成績は次のとおり。

バスケットボール

▽男子準決勝
福　島　高44—41保　原　高
磐　高51—32須賀川高

バレーボール

▽女子二回戦
磐　女2—0東白農商
若　松　女2—0岩　農　高

柔剣道大会に各署猛けいこ

二十七日ご前十時から磐城市小名

県高校体育大会（第三日目）

平工高に輝く六連勝

第七回県高校体育大会三日目の二十五日は前日に引き続き盛岡があり、前日中止された硬式庭球、軟式野球、ソフトボールの四種目が悪コンディションをついて行なわれた。しかし各選手とも若さにものをいわせて好試合を展開、注目のお家芸重量挙ではライト級のスナッチで大内選手（小名水産）が九十キロの大会新記録を樹立、学校対抗では平工が無敵の六連勝を飾った。また相撲が個人戦では大和（平工）、卓球ダブルスでは磐高飛田・吉田組がそれぞれ優勝、磐女竹谷・解良組が独創優勝した。ソフトボールでは磐女、四倉高が勝ち進んでいる。

（写真は重量挙総合優勝の平工校とバレーボールの熱戦）

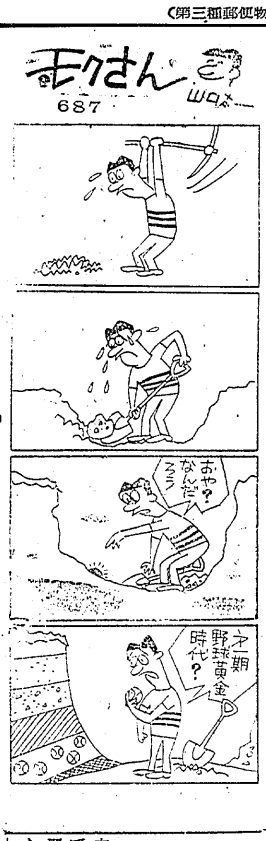

NHK第1【今晩】ラジオ福島

6.05 アルタイをこえて
30 1丁目1番地
7.15 ニュースハイライト
30 三つの歌
8.00 お父さんはお人好し
30 私はだれでしょう
9.00 ニュース解説
30 思い出の放送番組「世界の音楽」
10.10 値上りムードの中の米価問題
30 日本をむすぶ
11.10 総合収支の赤字をど
30 宿題の話　うみる

6.00 ジヤジヤ馬くん
30 フクちゃん
7.15 ミュージツクアワー
30 歌バラダイス
8.00 落兵衛アワー
30 スピードクイズ「お早くどうぞ」
9.00 芸能ガーデン
45 愛の渦潮
10.05 連続浪曲
30 ゴールデンミラー
11.05 宮本武蔵
50 お休みの前に

【明朝】↓

5.05 解説
42 移りゆく日向の鉄豚
6.15 村の広場　地帯
40 人生読本
7.15 県民の時間
40 明の朝風
8.05 あのね懐ね
45 うたのおばさん
9.05 買い物の手引き「アイロン」
◇ 音楽とメモ

5.00 今日も元気で
35 茶の間のカレンダー
6.10 今日もロビソで
30 ポケツト浴語
7.10 名曲カレンダー
30 ねナイシヨだよ
8.05 おはようダークダツクス
30 トースト冗談
9.00 陽気な山彦さん
35 虹は歌う

NHK【今晩】テレビ

6.00 進め！ヒデヨシくん
30 ふしぎな少年
7.15 バス通り裏
30 私の秘密

8.00 歌の広場
30 青年「渦潮」
9.00 池田総理に聞く
30 きょうのニュース

木村代議士マニラ便り

羽田から三千キロのホンコンで記念撮影ののち一路ハワイに向け出発した

年の初めに皆が皆晴れ晴れしむことは、同じように、今年も或いは今年こそは、しあわせになりたいということではないでしょうか。私は幸福とは何であるかと言うたむづかしい言葉の意味は分りませんが、私が私なりに幸福ということについて感じた事を述べてみたいと思います。

私はよく日常の会話の中に上を見てもきりがない、下をみてもきりがないが、幸福なんて、一体どこにあるのだろうと、なげいたり人をうらやましがったりするのを耳にする事があります

平三中生徒会誌より
幸福という事
園部容子

でも本当に幸福とは一体何でしょう。ある人は、幸福はそのまま、変わらないで、つづいてほしいと思う。そんなかたいだといいます。

又、幸福にはつらいことがあつてつないでおくことはつかしいと言う人もおります。同じ一つの事についても或る人にとつては、幸だと思うことも別な人にとつては少しも幸福でない場合もあるでしょう。

私の誕生日に母からのプレゼントとして、私が生れた時からの長い思い出をかたる一冊のアルバムをいただきました。そのアルバムをめくりながら私は、私たちは本当に幸にすごしてきたのだと思います。そして、今も家族がそろつて健康であること、みんなそれぞれに思う存分目的に向つて活動出来る状態であることなどの上ない幸せです。

あれが幸福かと人は思うかも知れません。本当に小さな幸福かも知れません。でも、私は幸福です。そしていつまでもこんな状態がつづけばよいと思います父も母もいつまでも年とらず両親の愛を一身にあつめて……。

ルバムをいただきました。そのアルバムをめくりながら私は、私たちは本当に幸にすごしてきたのだと思います。そして、今も家族がそろつて健康であること、みんなそれぞれに思う存分目的に向つて活動出来る状態であることなどの上ない幸せです。

でもいつまでつづくことでしょう。いや、つづいたらと言うと今の幸せの幸福でありえましょうか。幸福は、やつぱり去つていくところにそのよさがあるのではないでしょうか。

幼い頃幸だつたのだと思うのもそれまでとうもなつた数々の苦労や災難がだれ去られて過去は美しいものとして残つたからなのです。だれにでも通用する幸福への近、我々を確実に幸福のところへつれていつてくれる道などこの世にはありません。そしていつまでもいつまでも続いてほしい状態も長続きするとも幸福でもなくなつてしまいます。

例えば「ゴールデンタッチ」という物語に出てくる王の話のように常日頃ほしいと願んでいた、手に入りがたい黄金が苦労の果てにえられ時本当の喜び本当の幸福であつて、それのすべて黄金化してしまい、しかも永久になくならないとなつたらもしろ苦痛でしょう。人は各々求めること、望むことが違いますが、私達がそれぞれの立場でそれぞれの欲求が満足せられた時幸福をあじわいうのです。

しかも、人間はだれも幸福をえようとして努力します。そして、その努力には、必ず多かれ少なかれ苦つうがともなわれます。真の喜び、真の幸福は、そのような努力のかげにあり、また数々のなやみや苦労を切りぬけて始めて味わいうるのではないでしょうか。皆さん幸福とはみずから求めるものです。そしてそれに伴う不快やくるしみに日常の些事に苦しんで私達目的の遂行に努力しなくては幸福をつかむことはできません。

「勧処は幸福の母（セルバンテス）」という名言の通り、まず、私達は自分の目的に向つてうまず、たゆまず勧処でありたいと思います。又、にげてしまつた幸福をつまずくやんだり、いたずらにあきらやましがつたりしてもどうにもなるものではありません。現に新しい勇気をもつて幸福を求めて努力しようではありませんか。

国民年金を前納
平＝県下のトップさる

国民年金の納付が開始されているが、県下でも初めてといわれる貯蓄組合の団体前納が平市でおこなわれた。

同市夜非字菅波一組納税貯蓄組合（鈴木庄平組合長）で組合には部落の農家二十五世帯、三十五人が年金に加入しているが、この年金についての重要性からそろつて年分の前納をすることになり、二十四日市役所年金係に四万五千円を納入した。これで一年分前納者は四十六人、総身納付者が七名となつたわけだが、だん体の納付は県下での第一号ではないかといわれている。

採血バス週間
三日間郡内で

県の採血バスは七月五日から八日までの三日間、郡下九カ所を巡回して採血をおこなうことになり、供血者を募つている。日程は次のとおり。

▼五日＝午前九時常磐市湯本砲台鉱宅、午前十一時同東区、午後二時台の山▼六日＝午前九時常磐市八仙、午後一時下浅貝

総合賞に白河高女
高校新聞コンクールで

県高校新聞連盟主催の第十八回県下高校新聞コンクールは二十四日午前十時から平市の平商工会議所で開かれ、総合優勝校に白河高校をはじめ各部門賞がきまり、晴れの表彰式、優勝杯などが贈られた。こんどのコンクールには連盟加盟六十校のうち三十三校が参加し総合一位に白河女子高二位に福島高、三位に地元の平商高が選ばれた。コンクールには折から平市内はじめ石城五市で行なわれている県高校総合大会の取材にかけつけた各校新聞部員約百人が集まり、成績の発表があつたあと表彰式に入りなかなかの盛況振りであつた。

◇総合賞①白女②福高③平商。◇部門賞◇記事賞　相馬高◇企画賞　会津高◇論説賞　若女。

午後一時半、上浅貝▼七日＝午前九時小川町役場、ご前十一時小川町岡本ゴム、ご後二時小川注湯学園▼八日＝ご前中内郷市常磐炭礦東区。

問題点を話合う
放送教育研究会で

新しい教育方法の一つとして視聴覚教育がとりあげられてから十年以上たつているが、いままでに出てきている放送教育上の問題点を語り合う放送教育研究会を二十六日午前八時半から平一小で開いた午前八時半から九時まで自由授業を参観したあと午前九時五分から指定授業として各学年ごとに六つの教室で音楽、道徳、国語の研究授業を行ない、次いで正午まで視聴社会の指定授業を観たあと午後から分科会に入り「家庭視聴のみつめかた」「学校放送視聴上の諸問題」「運営管理の諸問題」などをテーマに議論の研究発表を行なつた。また文部省教育課長斎藤正義氏の講演があつた。

売上げ四百万越す
一年間の磐女購買部

磐女校では生徒会の購買局昨年一カ年の売上げを調べた結果、四百五十三万二千二百九十三円という売上げ金額であつた。

月別の売上げを見ると四月は入学期だけに五十八万一千円がトツプに五月は三十七万六千円、六月四十四万二千円、七月三十六万二千円、八月が夏休みのためわずか四万円、九月三十九万八千円、十月三十八万九千円、十一月四十四万九千円、十二月三十三万五千円、一月三十五万七千円、二月三十二万五千円となり合計で四百五十三万二千円である。

共同浴場も荒す
空巣の余罪四十一件

内郷窓では去る十二日盗みの疑いで捕えた内郷市銀町一の坪五四目厨坂下五郎容疑者の余罪を調べていたが二十五日までに合計四十一件空巣に入り、現金二万五千円を十六万五百三十円相当の盗みを働いていたことがわかつた。調べでは昨年八月中旬ごろ同市高坂町三本杉二元無職渡辺孝さん方へ入り、現金二万五千円を盗みほか十三件、七月四十二日

散水車休む
今日から五日間

平消防本部では散水車の車検のため二十六日から二十日まで散水をやすむことになつた。このため市内での散水は中止である。

高木医院
高木浩雄
平市才柳小路　TEL4373
●内科
❶胃腸科
❷小児科

養老園を慰問
保育所児童ら

勿来市と井田保育所の児童三四人は二三日勿来市立養老園（千寿荘）を訪れ、老人に遊戯と紙芝居を披露して慰問した。児童たちは午前十一時から日頃学んだお得意の遊戯（仲よし指、足ぶみたんたんなど）を踊つて見せたあと、紙芝居を披露した。

また持参のお菓子と花を贈つて午後二時帰所した。老人たちは上手に踊つて見せた児童にやんやの拍手をおくつた。

ナポリ湾
世界の観光地に誘う

なぞに憧れ、映画会から出演の申し込みがあつたと平気で嘘をつくような女だつた。

マイクがナポリに到着した日、町では〝鎖につながれた聖マリア〟に敬意を表するお祭の最中で、ルシアはアラゴン王国の女王の豪華な衣装を身につけて仮装行列に参加していた。マイクがナンドの居所をたずねると、ルシアはもつたいぶつた調子でカプリ島にある自分の邸にいると告げた。翌日、マイクはその家をたずねて驚いた邸には似つかぬアバラ家で、ルシアは粗末な服をまとり、ナンドは学校に行かず、観光客目当に物乞いの生活をしていることを知つた。また、弟は全財産をつぎこんだ花火事業に失敗、怒ちふれた生活をしていたことも知つた。その晩、マイクはルシアの出演している酒場を訪れた。ルシアは〝カリーナ〟〝アメリカーノ〟など数曲を歌い即ちまくつたが、マイクは酔いが廻るにつれ彼女が売春婦ではないかという疑いを抱いた。そこでボーイに部屋の鍵を渡してルシアにお金を渡すからホテルにくるようにと伝えさせた。ルシアが売春婦であることが証明されれば、それを理由に子供を彼女の手から奪いとることができると考えたからだ。

☆物語☆
聚楽館
次週上映

（平市）
●世界館　二十七日迄　国定忠治
●東京　東京おにぎり娘
今晩のナイトショウ　灰色の墓地　洋画
●ひかり座　二十六日迄　三人
●平　アマゾンの女王
●昭　くも紅
●楽楽館　二十六日迄　国定忠治
●平　バグダッドの魔術師
●東映劇場　二十六日迄　国定忠治
●東映　ちゃりんこ街道
●三　炎のあらくれ
●三夜東映　二十七日迄　国定忠治
●昭　花ざかり七色娘
●平　昭和の梟れ獅子
●平　魚河岸の若い松
●昭　四日迄　三人
●昭　東京夜話
●東映　妻として女として
●平　館　二十七日迄　国定忠治
●昭　恋のある街
●平　この岩きある限り
●平　散弾銃の男
●平松竹　二十七日迄　国定忠治
●昭　かあちゃんしゃのいやだ
●平新東宝　二十七日迄　国定忠治
●東映　源次郎多摩道中
●三　北上川悲歌
（常磐市）
●三　二十七日迄　投資令嬢
●常磐日活　大阪野郎
歓弾銃の男
大当り百発百中
明日なき男
●常磐座　二十七日迄　花笠ふたり若衆
迎撃の町
黄金式場（完結編）
●湯本座　二十六日迄　地下鉄結婚
セブンセントの決斗
窓の男
（勿来市）
●植田ロマンス　二十九日迄　五万の銅貨
はげしい季節
●植田館　二十七日迄　早射ち時郎
明日に向つて突走れ
影なき殺人者
●菊多館　二十七日迄　鞍馬八天狗
緋桜小天狗
若い明日を突走れ

新発売!!
行楽に……
御旅行に……
ねだん 300m/詰 ¥92
稲万歳 ポケット瓶
最寄の小売店でお求め下さい
稲万歳酒造株式会社

公認 平宅地建物取引所
不動産売買・仲介評価貸家斡旋
平市才柳小路四四番　色川材木店内電二三六一番

耳鼻咽喉科 鈴木医院
院長 鈴木正男
平市田町 電話2613番

記念の贈りものは
誠光堂の
トケイ ネ
メガ ワ
ヒ ヒ
ユ ガ
萬年筆を……
眼鏡部新設
平銀座 誠光堂 TEL 3496

内科 小児科 後藤医院
後藤全久
平市古鹿浩町 電話三三六

御太鼓 御神輿 新調 修理
合資会社 佐藤栄吉商店
平市六丁目 TEL 四八三

ポンプと水道工事
平市堂の前 電五四〇〇
山崎

すてきなアクセサリー
セイコーの腕時計がおしゃれの分野にも進出です
時計はセイコー
時計 萬年筆 メガネ 指輪
山崎時計店
平市五丁目TEL2991

木の香におう閑静な各室……
家庭的待遇の
旅館 よろづ川
平市田町 電二八一・二六七〇