常磐毎日
発行所
平市田町7b番地
常磐毎日新聞社
電話（代表）2104番
2105番

平名物・味じまん
甘太郎
真根井菓子店
平市銀座　電四〇一五

「今晩」北よりの風はじめ曇一時にわか雨のち晴
「明日」北よりの風晴から遅くなって曇
「海上」風波やや高く、あす多少風波なる程度

月末にボーリング

平温泉の開発　石森地区の調査進む

四年前から温泉境の延長に本腰を入れている平市では内郷市からの分湯問題とは別に平温泉開発の最終調査を二十九日から石森山（標高二五米）いわき富士（標高一五〇米）の二カ所ではじめた。調査には福大教授三本杉巳代次理博と学生五人が電探を使い ボーリング適地の検出をはじめたもの。これまでの調査で両山とも地質調査の結果では有望な湯脈のあることが判っており、今回の調査資料を大学に持ち帰ってあらゆる角度から検討を加え、五月十五日ごろまでにボーリング個所が決定される。当局はこの結果にもとづいて開発計画をたてるが、観光地と温泉を結ぶルートだけに温泉実現には大きな期待が寄せられている。

調査は強口市議会温泉対策特別委員長、大竹市商工観光課長らも立ち合って、石森山西側の標高百八十米といわき富士東側の標高百五十米地点で自然電位測定の測線の設定を行い自然電位と地温調査などの精密調査が行われた。電探は石森山が三千平方米、いわき富士が五千平方米で両山は隣接で約二キロで結ばれている。市当局としては優勝地であるいわき富士にボーリングしたい意向のようである。

このため調査も併行して石森山—いわき富士間の八百米に観光村道をブルトーザーで開発、ボーリング資材運搬車などが山頂を通過できるようにしている。両地区とも有望な湯脈があることは第一次調査で明らかになっているため、三本杉理博は「これまで地質調査などを行ってきたが、平市内では最も有望な地点である。現在の段階では自噴するかどうかなどについては何ともいえないが、有望な地であることは確実だ」と太鼓判を押している。こうしたときから市当局の温泉開発の悲願は真剣そのものである。

新川に排出している常磐炭砿内湯は噴出口で四十八度、毎分一百立方米で内郷市のヘルスセンター、国保保健指導所が使用しているが、その使用量は噴出量のわずか二・五%にすぎない。ヘルスセンターの設置などと刺激され、四年前に設備に踏み切ったが、隣接市が平市に分湯を約し、急速に歩み寄りをみせてきたわけである。しかしこの分湯にも何らかの条件がつくものとみられているが、平市としてはこの分湯には関係なく独自の調査を進めているものである。

一方常磐市も白鳥のボーリング地から新内湯を引き競馬場競輪所を新設するなど整備拡充が軌道に乗っている。これに遅れたのは何といっても平市であり、独自で温泉を自噴させることに踏み切り、調査を進めてきた。

この間去る四月中旬になって内郷市の常磐市などとのかね合いから温泉紛争をさけて、分湯を担否し続けてきた。

「最終的な調査を行って、この資料をもとにして検討したうえでないとはっきりしたことは言えないが、現在調査している石森山といわき富士の両地区は平市内で最も有望な地点である。さきに行った地質調査などでは湯脈があることはほぼ確実視されるので、見通しは明るいようだ」

強口委員長の話

「平市としては内郷、常磐などの先進温泉都市の利益を害することなく温泉境遇りの開発を進めているわけだ。調査も一応これで終わるわけだが、これまでの三本杉理博の調査では有望な地と認められているので、最終結論が出るまでは何ともいえない。しかし平市の将来性などにかんがみボーリング箇所が決まり次第に本格的な実施計画をしたてて開発を進めていきたい」

三本杉理博の話

四倉小学校（菊野仁校長）では去る二十四日現在でトラホーム罹患数をまとめた。それによると検査を受けた児童は一千六百十八人でうち百九十三人の患者が発見したこのため同校ではこれから夏に入るため、各家庭に対して勧告をするとともに幼児施設に力を入れるよう望まれている。

学年別の患者数を見ると男八十八人、女百五人計百九十三人で一二%を示している。（カッコ内は患者数）

◇一年三六（二九）◇二年二五三（三〇）◇三年一六五（三五）◇四年二七七（二六）◇五年一八〇（二三）◇六年三一七（三八）

患者百九十人発見

四倉小　トラホーム検診で

四倉高校ではこのほど第十一回校内マラソン大会を行なった。コースは男子大野第一小学校折返し九キロ、女子は川子田折返し六キロで男子の吉田秀穂君（三年水産）が33分15秒の記録で大会新を出した。成績は次の通り。

▽男子 ❶吉田秀穂（三年水産科）33分15秒＝大会新❷菊野間幸四（同）33分24秒❸関本雄太郎（一年水産科）34分35秒。

四倉高でマラソン大会

（写真は石森一帯を調査する一行）

老人跳ねられ重傷

三十日午前七時五十五分ごろ常磐の大型トラック＝杉本啓郎運転手＝が平市白土字大相撲平場所は三十日、平第一小学校で横綱花乃花、大関柏戸、大関などの人気力士総勢六百余人が出場して開かれた。心配された前夜の雨もカラリと上がり、明るい日本晴れの好天気に恵まれた。午前五時の開場に綱タフアンがつめかけ、幕下の取組みが始まる午前十一時ごろには ザット一万五千名で会場は埋まった。午後二時すぎ東西に分れた力士が化粧まわし姿でそろい踏み、横綱若乃花、朝潮の土俵入りがあったのち、岡田後援会長のあいさつ、羽織はかま姿の時津山が関内前後援会長、山崎平商工会議所会頭ともに土俵上り、引退のあいさつ、諸橋市長、大泉市議長、常磐炭礦から金一封が贈られた。終って溝ノ森と福田山の勝負全皮切りに取組みがはじまった。会場には初夏の甘酒しゃいっぱいにうけ手拭で熱かぬりしたファンが、一升ビンを立てて気えんをあげ、ひと勝負ごとに「ガンバレ」の声援が送られた。とくに人気力士の柏戸が十俵に姿をあらわせば、会場は割れるような拍手のウズで埋まるなど、大相撲平場所は近来にない賑わいだった。

郷土出身の元関脇時津山（年寄押尾川）の引退記念大相撲平場所は

磐城市泉町、農業水野順平さん宅の「少年の補導」に関係、農業問題解決に生活困窮家庭の児童を自宅に呼んで世話をしたり、夜は勝手帰りの婦女子を自宅まで送り届けるなどして婦女暴行事件などの未然防止に当り青少年の補導を続けているもの（写真は水野さん）

少年の補導続ける

磐城の小野さんを表彰

治高久玉枝、鈴木光四郎▽会計　関内一郎、江尻文子▽監査藤森（会）（内会長清水雄吉氏）では次の

好取組に観衆沸く

時津山の引退大相撲

溝ノ森（よりきり）福田山
若秩父（よりきり）金ノ花
常陸山（おしだし）羽子磯
杉山（おしだし）栃ノ海
宇多川（よりきり）信夫龍

中入後勝負

常錦（したてなげ）松登
開隅山（よりきり）玉櫻
前田山（おしだし）若ノ海
大晃（よりきり）海山
小城ノ花（いきみあし）明歩谷

佐田ノ山（よりきり）潮錦
背ノ里（よりきり）栃光
北の洋（下手出し投げ）出羽錦
若前田（よりきり）若三杉
富士錦（よりきり）鶴ケ嶽
房錦（よりきり）安念山
北陸山（よりきり）岩風
大鵬（よりきり）若羽黒
柏戸（よりきり）琴ケ浜
朝潮（よりきり）若乃花

勿来市役所の異動

▽秘書室長猪田誠（福祉次長）▽保育所長田子四郎（保健課長）▽保険課長補佐小西定雄（保険課長）▽福祉次長沢田三男治（税務係長）▽税務第一係長小川富也（税務）▽税務第二係長長谷川八重子（税務）▽税務係長田中勉（税務）▽税務第一徴収係長小田平八郎（第一係長）▽税務渡辺敏子（秘書室）▽秘書室吉川八重子（税務）▽千寿荘本多忠晃（保育所長）

電気アイロンとスタンド
三幸デパート
平市三町目電四九三三

竜ガ沢分会で囲碁大会

福、国玉喜輝、米本恒久

常磐炭礦労組の磯島支部竜ガ沢分会（内会長清水雄吉氏）では次の

戦後最大の規模

和やかに統一メーデー

労働者の祭典、石城地区の第三十二回統一メーデーはきょう二日午前十一時半から平エグラウンドで石城五市、四倉、好間地区などから集まった十四単産、二万二千人（実行委員会発表）が参加して戦後最大の大会が行われた。ことしは〝労働者の団結で大市盛上げ時間短縮、最賃側の確立、日中国交回復、平和をかちとろう〟との統一スローガンをかかげ、職長団代表のあいさつで大会の幕を開け社会党の松井政吉、本間敏明、共産党の折笠勝雄の各党代表がヒナ壇に祝辞を揮ね、それぞれ祝辞をのべたあと大会スローガンと❶不当処分反対❷ILO批准と改憲反対の決議文を採択した。

次いで紙の花で飾った装飾車を先頭に労働者を声高らかに歌いながら市内の目抜き通りをデモ行進した。会場には女性や年寄り見受けられ、担手とやっとんだが、家族ぐるみで感慨ひとしおのメーデーだった。

（写真は戦後最大のメーデー会場）

ヨシダカバン
平市駅前　電4400

常磐の社教委員決る

常磐市の社会教育委員と公民館運営審議委員がこのほど次のとおり決った。

▽社会教育委員＝宮野伝、佐藤文夫、上野政西郎、渡辺敏一、平塚政子、後藤タカ子、深沢定薬谷吉五郎、駒木根定之助▽公民館運営審議委員＝◇湯本佐藤亮、比佐平一、菅野嘉信、坂本良一、村上之男、折原初二江川文夫、沢田よし、渡辺敏一

五月四日（木）は

常磐市長選挙の投票日です

棄権しないで皆さん投票しましょう

常磐市選挙管理委員会

高橋岩男、吉田哲、駒木根定之助、織内広子、佐藤誠、白土正義、永山巌、小泉毅、高橋真英伊藤長高◇磐崎　山名孝三、中野喜夫、野木うめ、武田吉弘、竹内はる、越田和きわ、岩並貞雄、大平武一◇磐原　寒石太郎目野啓男、皆川源三郎、酒井栄次、の木政義、大井川和郎、滝沼子、鈴木弘長◇鹿島　江尻一、長瀬良三、佐原幸一、鈴木モト、佐藤広英、黒木巌明、佐藤シゲ、四家信幸、吉田英生

落盤で重傷負う

三十日午前十時ごろ好間村古河炭の石炭が落下、下敷となって胸と腰の骨を折り二カ月の重傷を負った坑内切羽付近を歩行中、九立方米。

牛馬の検査

（佐藤たく司）合長）では九、十の両日大野地区の牛馬の健康検査ならびに伝染病予防注射などを実施する。ほかに乳牛、和牛の腔胎を防止するため肝蛭駆虫と馬の骨軟症予防注射なども同時に行なう。

慶弔録

1日（勿来市）

（一出生）▼柚沼義人（植田町後潟市長男）▼星野国一（錦田町字外城下不二男長男）▼蛭田勝行（田人村大字南摺戸恵蝶勝英長男）▼植田恵英子（植田町字横町善忠三女）▼折笠英二（植田小浜町字中の作八郎二男）▼中村敏子（錦町字鶴内正昭長女）▼植田周子（遠野町大字根岸川畑光平三女）▼渋成秀（錦町字落合鎮先長男）▼中島鎮夫（内郷市白永町入山邦雄長男）

盛況御礼
弊組合の「アイ・ジョージ・ショウ」御招待は皆様の絶大なる御支援と御愛顧により盛況裡に終了いたしました。誠にありがたく深く感謝申上げます。なお混雑のため不行とどきの点、いくえにおわび申し上げます
謹んでお礼申上げます。
昭和三十六年四月三十日
平信用販売協同組合
理事長　掘喜一
外　組合員一同

来客に
すぐ間に合う
酒喜庵
折詰・仕出し・お弁当（一人前五〇円より）（自家用車配達）
TEL 4431～2

独身の彼氏の胸をたたけば
藤越
独身の男性はどんなプラウスに好感を持っているか、という調査では、清潔な感じで（白が圧倒的に好評）大柄より細かい柄でした。
テトロンヘチマ特大プラウス　一二〇円
〃サラシ刺繍〃　九百円～一千二百円
キャンデーカラー無地〃　六百円より
カットカラー〃　七百円～一千円
半袖ストライプ柄〃　九〇〇円
特価テトロン無地〃　四〇〇円
（一部プラウス売場）
平市

記念の贈りものは
誠光堂の
イネワ
ケガビ
トメユ
萬年筆を……
眼鏡部新設
平銀座　誠光堂　TEL 3496

耳鼻咽喉科
院長　鈴木正男
鈴木医院
平市田町　電話2613番

マルシチ醤油
お食事がおいしくなる……マルシチ!!
一・八リットル
▽お買求めは有名店で
醸造元　高橋弥次右衛門商店　今市市
特約店　丸仙　平水産魚市場　平市

土木建築請負　一般土木建築材
〈三〉やまに工務店
岩井鉄雄
平市旧城跡三六
電（平）五、四三五

求む●詳細面談　常磐市樋町電二五九一
中央遊技場
◇女店員　◇高級優遇

軽オートバイ外
カメラ・貴金属
草野質店　平市銀治町　電二〇八八

今週のニュース
春はムズムズ　やって来る
本の芽がもえ、咳くなると、皮膚病が多くなる。特に湿しん、皮膚炎、ニキビストロフィルス、水虫……である。
こんな時かつかりつけた薬品で「カプレー」を……という話を聞きます。薬品の使い方は仲々にむずかしいのです。
DRUGS
関内薬局
平市四丁目　TEL(代)3175

急募
◇大型自動車運転手（二名）健保、失保制度あり
一、勤務地　常磐市内　午前八時より午后五時
一、給与　諸手当を含み、一五、〇〇〇円以上
お問合せは　常磐毎日新聞社
TEL 二二〇四・二二〇五

故父新作儀葬送の際は御多忙中にも拘わらず遠路のところ態々御会葬下され且つ御鄭重なる御香奠を賜わりまして誠に有難う御座いました
早速挨拶の上御礼申上げるが本意で御座いますが略儀乍ら紙上を以って御礼申上げます。
昭和三十六年五月一日
平市田町二五ノ二
喪主　瓜生敏次
親戚代表　瓜生新一郎
友人代表　渡辺敏一

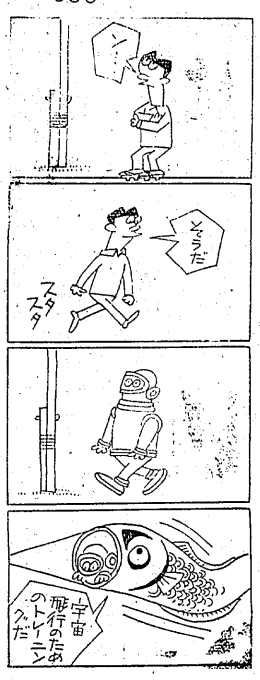

NHK第1【今晩】ラジオ福島

6.05 にんじん
30 1丁目1番地
7.15 きょうの国会から
30 三つの歌
8.00 お父さんはお人好し
30 私はだれでしょう
9.10 ニュース解説
25 芸能ホール
10.10 特急をとめろ
30 東京五輪への握手
11.10 合理化闘争の背景
30 コーヒー物語
6.00 ジャジャ馬くん
30 ブクちゃん
7.15 ミュージックアワー
30 歌謡曲アワー
8.00 義兵衛アワー
30 スピードクイズ お早くどうぞ
9.00 演芸ガーデン
45 愛の渦潮
10.05 連続浪曲
30 ゴールデン・ミラー
11.05 宮本武蔵
50 お休みの前に

【明朝】

5.05 質問に答えて
42 手前不足にあえぐ米
6.00 村の広場 作地
27 朝の小鳥
7.15 県民の時間
40 朝の訪問
8.05 おはよう奥さん
30 波 浮
9.05 主婦日記
30 野菜料理
5.00 今日も元気で
35 茶の間のカレンダー
6.10 今日もロビンで
35 スーパーメロディ
7.10 名曲カレンダー
30 ねナイシショだよ
8.05 お早ようダークダックス
30 トースト冗談
9.00 陽気な山彦さん

NHK【今晩】テレビ

6.00 進め！ヒデヨシくん
35 ふしぎな少年
7.15 バス通り裏
30 私の秘密
8.00 歌の広場
30 青年「渦潮」
9.00 上方劇場
30 今日のニュース

老後の楽しみ倍増

勿来 デラツクス養老園完成

勿来市植田町樋田建設株式会社が七百十万円で請負っていた勿来市立勿来市植田商倉町字鶴巻地内で一棟の養老園（千寿荘）はこのほど完成、二十六日引き渡し式を行った。建てられた養老園は第一期工事分の居室八、便所、浴室、乾燥室、ボイラー室、洗濯室、脱衣室、ステージ、食堂、調理室、炊飯室、食堂、テラスなどで三百五十・九五平方メートル。建築場所は勿来市植田商倉町字鶴巻地内で環境は勿来市内唯一のところ。三十人の入園定員のうち十四人が決まり、五月一日から開園する。なお建築物は耐火ブロック瓦葺平屋建で近代的な建物。

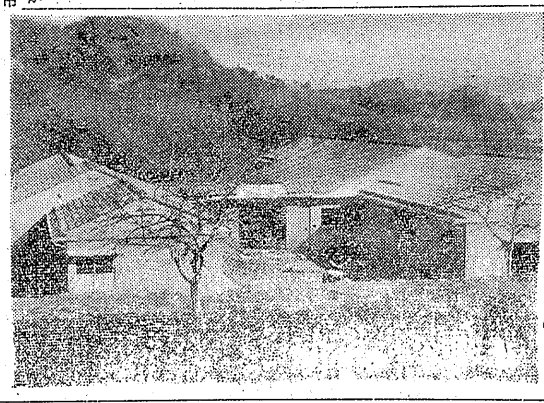

（写真は完成した千寿荘全景）

輸送の円滑化など

交通協磐城支部の事業

交通安全協会磐城支部ではこのほど三十六年度の事業計画を決めたがそれによると町内交通安全会の育成や街頭に於ける事故防止策の指導、さんま漁期の輸送の円滑化などに重点をおいて運動を行うことになっている。主な事業はつぎのとおり。

◆五月＝①春季全国交通安全運動の実施②道路環境の整備③町内交通安全会の育成強化④県動機付自転車の運転免許試験実施◆六月＝①街頭指導（ラッシュアワー時）②法令講習会◆七月＝①夏季交通事故防止運動②学童の保護（登退校時に正しい歩き方指導）③みなと祭の交通整理②街頭宣伝◆八月＝①さんま漁期の輸送の円滑化②街頭宣伝◆九月①街頭宣伝②街頭指導（正しい横断の指導）◆十月＝①街頭指導②秋季全国交通安全運動◆十一月＝①街頭指導（道路中央の駐車と道路不正使用の絶無を図る）②法令講習会◆十二月＝①街頭指導②街頭宣伝◆一月＝①街頭指導（道路中央の駐車）◆二月＝①冬期における道路環境の整備②街頭指導◆三月＝①被害者会②街頭指導（放置物件等の整理）

平でごみ箱

整備運動

平市役所衛生部では明るい街造りの一環としてごみ箱の整備を行っているが、伝染病の発生時期でもあることからさらに整備強化を図ることになり、ごみ箱を設置している。価格は特大三千円、大千四百円、中千八百七十五円、小千八百円。

成人病の精密検査

平市では十五日まで成人病予防精密検査の申込み受付けている。申込み場所は旧市内と平窪地区は市衛生課、その他は出張所で料金は一百七十円。検査内容は血圧測定。心電図測定、溶血反応胃腸透視、眼底検査など。

内科
胃腸科
小児科
高木医院
高木浩雄
平市才槌小路 TEL4373

錦小PTA役員

勿来市錦小学校のPTA役員がつぎのように改選された。▽会長 三浦清子▽副会長 谷沢清、赤津智子。

常磐修学旅行

常磐市立小学校連合修学旅行は五月十一、十二の二泊二日東京遊覧を行う。出発は午前五時で帰りは湯本駅午後九時三十分。

将棋大会

平将棋技楽会の第二一六回将棋会は七日午前九時から会館で開く。

四倉体育後援会

四倉中学校体育後援会は二十七日午後一時から開き役員を次の通り決めた。◇会長菅波茂（再）◇副会長佐藤喜之助、西亜和長、渡辺金一郎、江口勇◇監査菅波勇、豊田武、鳥越昇。

西工ニュース

勿来市植田サービス店会と植田商工門店金共催の暮表スカイライン土湯温泉一泊招待大売出しは加盟店五十五店で行っている。招待方法は買いサービス券八百五十枚で招待者一人の割で、三百枚持参の方は一泊四百円プラス、一百枚持参の方は一泊七百円プラスというもの。サービス券は百円買い上げごとに一枚進呈。招待日は五月二十二日から二十三日の一泊二日。

お母さんの病気

好間三小 若松正志

ぼくのお母さんは、時々めまいがすることがあるので、中山式快癒器などかってためしてみましたが、どうしてもよくならないのです。そこで思いきって医者に行きました。お母さんが今まで医者に行かなかったわけは、もし手術しなければならなくなったら入院しなければなりません。そうしたら家の仕事をやる人がいなくなるからです。ぼくは手術しなければならなかったら、どうしようかと、とても心配していました。もう一つ考えたことは、お母さんは病気なので、おこりっぽくなりました。でも医者にいけばなおると思っていれば、しかしいい気がしました。お母さんがかえってきたとき「手術することないのけ」といっていできました。

お母さんが「することないよ」といったときぼくはほっとしました。そして「何日くらいでなおるの」とお母さんにききますと、「四日ぐらいはあるのだよ。一度ひどいめにあえば、だまっておいても、しばんとせっなくなると、医者がいった」といいました。

そしてごはんをたべた後は、おこりっぽくしてねなければいけない事になりました。でもお母さんはいそがしくて三日分しかねられませんでした。だからぼくもなるべくお手伝いをしてお母さんがおきるまで学校に行かないようにしました。ちゃわんあらいも手伝いましたが、長くはつづきませんでした。手伝おうとする気持があるのにどうしてできないのかと思いましたしらぬまに。母の日が来てしまいました。おくり物をするお金をためておかなかったので尚子とぼくの小遣いをあわせて買うことにしました。

家へ八時半ごろ出かけていきました。町田まで本を買いにいったら、なかったのでとうとう平まで歩いて、本を買いにいってしまいました。平まで行く気になったわけは、町田のおじさんがお昼にならないとこないといったので、待つのがいやだったからです。

とちゅう尚子が「おんぶってくんち」といいましたが、本を買いたいので、おぶったり、おろしたりして行きました。たんぼをつんだり、れんげでくびかざりをあんだりして遊びながら行きました。かえりに町田でチョコレートキャンデーを売っていたので買ってきました。

家につくまでかけてしまうので、つかれたのをがまんして走って来ました。尚子もどうしたものかもんくを言わないでついて来ました。そしてお母さんの喜ぶ顔が目に見えるようでした帰ってくるとちゅう、米屋の中をちらっと見ると、同じチョコレートキャンデーをうっていました。ぼくは「損したなー」と思いました。帰ってきてお母さんにやると、お母さんが「どこへ行ってたの、心配してたんだよ」といいました。

尚子はうれしそうな顔で「平までいってきたんだよ」といいました。キャンデーを食べて、お母さんは「とてもうまい」といったのでつかれもわすれてしまいました。おじいさんが郵便局までむかえにいったとお母さんに聞いた時尚子は「いいことあんのな」といいました。おじいさんは笑っていた。尚子はおかあさんからチョコレートキャンデーを少しもらってたべました。こういう時が、とんな時よりもうれしい気持だと思った。夕方お父さんが帰ってきたときこの事を話すと「ばかだなー」と笑われました。でも心の中ではうれしかった。

◇　◇　◇

おけさ唄えば

雷蔵・橋の股旅コンビ

世界館 次週上映

☆物語☆

一本どっこの旅烏一本松の千太郎は、一人前のやくざとなるには恩事を重ねて貫録をつけることだと思い、旅を続けるがどうも思うように思いこと運ぶことができない。

道中勝五郎という気っぷのいいやくざと知り合い一緒に旅をすることになるが、千太郎がお君という若い女を、悪い女衒から助けてやったため、一晩同じ宿屋に三人が宿る破目になった。

勝五郎は女にかけても淡泊で、初めて逢ったというのにお君と一緒には風呂へ入ったり、あげくの果てには一緒のふとんに入って寝ると

いう有様に、千太郎も呆れるやら感心するやらで風に乗て、翌朝早く一人で旅立って行くのだった。千太郎は勝五郎の話から彼の親分稲荷山の勘治郎のもとへ行って、厄薬を貰おうと思った。

その頃、勘治郎の賭場では、笑声で唄いながら波乱へ帰る旅を続けているおけさの半次が、スッテンテンになって熱くなっていた。

勝五郎とお君は、その勘治郎の一人娘お勝で男装して旅を続けていたのだった。

だからお君も安心して一緒のふとんに入りもしたというわけだったお君は勘治郎の家で、バクチの借金のかたに下働きをしている若いヤクザが、自分の弟と次であることを知ってびっくりする。

そうした事情を知らない千太郎は勘治郎の家にワラジをぬぐが、一緒に勝五郎をはじめ、お君、それに通中〝おけさ〟の唄で顔見知りの半次までが居るのに驚くが、本当の事情をお君から聞いて成程と思った。

祭りの晩千太郎とお君が半次の歌う唄に合せて盆踊りを踊っていると、折しも勘治郎の賭場に黒姐繁蔵一家の若い者が火をつけて大騒ぎとなった。

以前からいやがらせを続けていた繁蔵一家によって、なわ張り争いから、勘治郎の身内の坂木の勝吉が殺されるに及んで、太ッ腹の勘治郎も繁蔵一家との対決を決意した。

この争いを知った千太郎は、勘治郎よりも悪党らしい繁蔵に加勢するというて、勝五郎実はお勝やお君を失望させた。

河原をはさんで対決した両陣営、今しも戦いが開始されようとした時、〝恩をアダで返すような野郎は俺が承知しねえ〟と半次が千太郎とサシで勝負をしようといいだした。

その時、繁蔵一家の中から千太郎が飛び出し〝稲恩非道の・姫の繁蔵を真切りやあ、一本松の千太郎悪党稼業の実利につきあああ／〟という捨ぜりふと共に、繁蔵一家に斬り込んだ。

◇キャスト◇

一本松の千太郎……市川雷蔵
おけさの半次……橋 弾夫

悲しみなんて
サヨウナラ
ジユークボックスの最高ムードで
何時も楽しく語り楽しく語れます
（喫茶タイム正午～6時
（ナイトクラブ6時より）
料金メニュー通り其の他一切不要
千秋
平市南町 電4214

ロマンスカーの旅。
世界館 二日迄 電2355
ひばり座 二日迄 電2355
女のつり橋
喜劇の黄金時代 一日迄 電2355
わが闘争
失われた世界
アラスカ魂
東映劇場 二日迄 電2355
黄金孔雀城（二部）
富士に立つ若武者
三映東映 二日迄 電2355
地雷火線
平館 二日迄 電2355
飛び出した女大名
平館 二日迄 電2355
胸の中の火
風に逆らう流れ者
平新東宝 二日迄 電2355
海上他らの恋と泣け
彫なき殺人者
（於勿来市）
湯本座 二日迄
明日なき脱獄者
騎兵隊
暁の雷
民劇 二日迄 電2355
地球防衛軍
福の神サザエさん一家
特急にっぽん
平松竹 九日迄 電2355
水滸り
女舞
平 館 二日迄 電2355
逆風の街
家光と彦左と一心太助
平新東宝 二日迄 電2355
風に逆らう流れ者
平 館 二日迄 電2355
海上他らの恋と泣け
彫なき殺人者
（於勿来市）
湯本座 二日迄
明日なき脱獄者
騎兵隊
暁の雷

五月人形は日本一久月作を…
あるが
本店平市銀座街電2223
支店平市四丁目電4296

貸ふとん
スズキ
平市新川二町
電二四二二

皆様の
常盤屋時計店
平 TEL2339

カレンダー・ちわ
広告マッチ
平市大町
電五四六九
嘉見家

クリーニング
洗張・防水
小松崎
平館前 電3343

ポンプと水道工事
平市堂の前
電五四〇〇
山崎

開花亭の強化パン
TEL2342

天保銭のオジサン
TEL 2488

パンと和洋菓子
コロツケパン 1コ 10円
おとぎパン 〃 10円
茶まんじゅう 〃 5円
宵柳

御婚礼写真は
カラーで撮りましょう
アートスタジオ
湯本大黒屋前

皮膚科
性病科
矢吹医院
平市古鹿治町 電（平）四六九三

お散歩の折には
ご同伴でどうぞ!!
クラブ セシボン
常磐市湯本 電湯三〇一番

急募
准看護婦
看護婦
家政婦
平 家政婦 斡旋所
平市南町 電三〇七

楽しいお食事は
レストランパールで
宴会には定評を戴いております
階上ホールを御利用下さい
レストラン
パール
平市三田小路 電3388

●オートバイには誰れにも知られている
フジクラタイヤを
是非御使い下さい
オーツタイヤ 福島県総代理店
フジクラタイヤ 福島県総代理店
日新ゴム商会
平市五丁目十一 電一九七八

公認
平宅地建物取引所
不動産売買・仲介評価貸家斡旋
平市才槌小路踏切際 色川材木店内 電三六一番

内科
小児科
後藤医院
後藤全久
平市古鹿治町 電三〇三六

処女の泉
ビスタビジョン
世界を知らない娘は犯された……
全世界の映画界を制圧するスエーデン映画！
新鮮 ビルギッタ・ペテルソン嬢
国際プロダクション提供
Shoei
総天然色
百の顔を持つ騎士
監督 ピノ・ヒルガンディ
レンツ・ペーター・ウルビッヒ・ロレンツ・オッシ主演
公開 ビスタビジョン！ 戦争巨篇！
誇り高き海兵隊
2日より ひかり座

大包囲作戦
総天然色
監督・ジョン・モンゴメリー
主演 ジョーン・モンゴメリー
セブンセントの決闘
監督 ゴードン・ダグラス
「シェイヤン」の
クリント・ウオーカー
ロジャー・ムアー
ワーナー・ブラザース映画
2日封切 聚楽館

☆タクシーのご用命は☆
平 2175
2640
好間 5372
草野 5647
尼子タクシー
代表取締役 吉田勝造

精神科
神経科
内科
新田目病院
院長 新田目五郎
本院 平才槌小路 電四三七・四三八
分院 平市上荒川 電四三一九

銘酒
鶴仙
ツルセン
まるい味
さわやかな
酔いごこち
製造元・合資会社 松吉屋酒造店
平市平窪 TEL2210