常磐毎日
発行所
平市田町75番地
常磐毎日新聞社
電(代表) 2104—2105番

会津清酒
稲川
稲川酒造店吟醸
福島県猪苗代町字新町

おばさん.ありがとう

平児童相談所　山野辺さんに感謝状

◇…児童福祉週間には、毎年欠かさず不幸な子たちが収…◇
◇…容されている。平児童相談所の門をつづけて、開…◇
◇…児たちからサンタのようなおばさんとすっかりした…◇
◇…われている奇とくな婦人の行為が関係者の感動を…◇
◇…集めている。平市大町で家を経営する園山野辺ハル…◇
◇…さん(五五)がその人で、平児童相談所では近く感謝状…◇
◇…を贈ってその行為に感謝する……◇

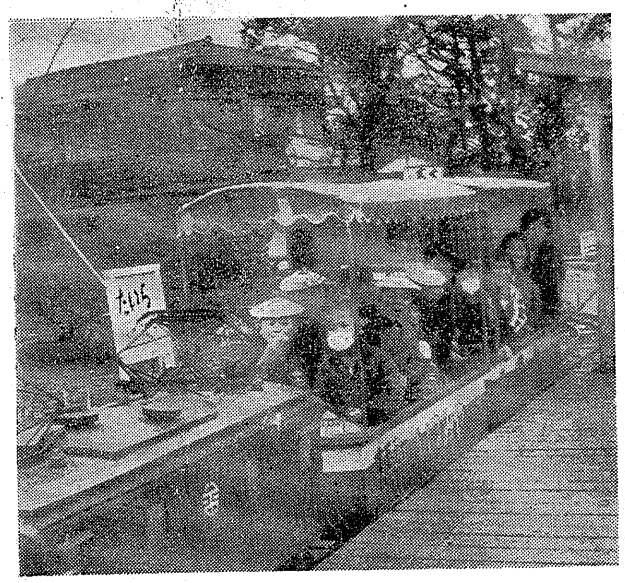

山野辺さんは子供がなく孫子を貰つて楽しくやゆつくり孫ができたら自分の部屋にひきかえ、余りにも不幸な人たちが多いのに発奮、少しでも愛の手をさしのべることができたらと小使い銭の貯蓄を始め、毎年春には気の毒な人達のために品物や現金をとく名で贈り続けて来た。去る二十四年十二月には平児童相談所を訪れて一日里親を申し出て供たちと親しく遊んでいるうちにこの子供たちの境遇に強く同情、よく日は野外にて楽しく一日を過そうとしたがあいにくの雨のため「屋のでた晩に電話する」ことを約束して帰り、それから四日経つた十八日には全員を私が園公園に案内して一人五回の遊園券を貰つて半日楽しく過したほか、市内の食堂で子供たちが腹にみたというクリスマスケーキを食べたりラーメンやカツ丼などを食べたりして一日を過し、帰りには全員にメリヤスシャツをプレゼントして当時町の話題となつたものだが、その後は毎年欠かさず慰問を続け、その度に子供たちが一番たべたい物などを聞いて、子供たちからはサンタのようなおばさんとすっかりしたわれている、こんどの児童福祉週間にも不幸な子たちのお役に立てて下さいと五千円を贈っている。

このことについて当の山野辺さんは「私のできる範囲内で少しでもお役にたてばと思つてやつていることですので、感謝されるなんておもはゆい気持ちですそうとして置いて下さい。ほんとにおはずかしい限りですこと感謝の内容などは極力秘して語らないが、平児童相談所の係員たちは「当に幸とな人で感激しております」と口をそろえてその善行を賞えている。

(写真は松ケ岡で相談所の子らと遊んだ当時の山野辺さんとよい子たち)＝児童相談所提供＝

無期限ストに突入

会社側の回答ける

日鉄八茎鉱山

日鉄鉱業八茎鉱業所（所長西脇三一郎氏）の労働組合（執行委員長小野久夫氏、労組員百六十人）は去る十一日から無期限ストに突入している。これは要求額四千円に対し、会社側から二千七百円と一時金六千円の解答があつたが、それを不満としてストに突入したもので、第一回目は去る五、六の二日間四十八時間、第二回目が八、九、十の三日間七十二時間のストを行なつていたが第三回目は無期限ストに入り今後の見通しは暗いようだ。

このため一日の粗鉱が約一千トン、銅製鉱約七十トンの減で金額にして三百五十万円の欠損、また鉄製鉱も同じく約七十トンの減で金額にして三十五万円の欠損となつており莫大な赤字となつている。今まで要求にあたつていた小野敏行委員長は今朝上京、本社に対し組合側の要求をうらぬくために活躍することになつた。

開館七周年記念式

石島公民館で行なう

平市白銀町石島公民館（館長雪目一学氏）に贈る奨学金贈呈、教育映画による啓蒙教育、日の出幼稚園（園長雑氏）が財団法人として認可された記念式典と社会事業大会に協賛する講習会などを兼ねた記念式典を開くことになつた。

石島公民館は二十九年十二月に公民館として発足、三十年二月に事業を開始現在行なつている事業は開閉、講習会編、和洋裁、生花、茶道、料理講習、剣道、柔道、国語教室、バレーの会、数学部として英、数、国語教室、石城郡内に住むもので東大に合格した崎年ひろ、吉田庶月、阿部文平、鈴木久正、宇田恒雄、井出飛、山口研次、早川宗慶、松下京、本社に対し組合側の要求をうらぬくために活躍することになつた。

石島公民館は二十九年十二月に公民館として発足、三十年二月に事業を開始現在行なつている事業は開閉、講習会編、和洋裁、生花、茶道、料理講習、剣道、柔道、国語教室、バレーの会、数学部として英、数、国語教室、石城郡内に住むもので東大に合格した崎年ひろ、吉田庶月。

●厚生省許可
開花亭の
強化パン
電2342

小学生四人を含む七人の幼児が集団的に赤痢となつたもの。勿来保健所で予防に当るとともに真相の徹底を期した。

田人村に集団赤痢

児童ら十一人を隔離

石城郡田人村大字貝泊字久ネノ内地内付近に集団赤痢が発生、十八日現在十一人の児童が疑似赤痢患者として隔離された。五月初旬ごろからかぜうきに赤痢と断定され、

県議員団に陳情

商工中企出張所設置を

十九日平市を訪れた県議会商工労働委員会一行に対し平商工会議所（山崎賢助会頭）から商工中企福島支部の浜通り七市は常磐地方総合開発にともない発展途上にあるが、石炭界の不況は地域中小企業者に影響を及ぼしている。このため中小企業者の組織化が要望され、七市三郡に七十二の事業組合（組合員三十五名）が結成された。これに対し福島支部は距離的にも遠く増大する借入需要に対処するためにも出張所を設置してほしいというもの。

ムードの花園
旅館 小ふじ
平市永崎駅前
電2231

一千五百万円が煙り

35年度火災発生は57件

平消防署でまとめた二十五年度における管内の火災発生は五十七件、罹災世帯二十一件、罹災人員百二十一人、焼失建物の金額が九件、半焼四件ほか山林十六件、罹災所二件となつている。

無期限ストに突入

会社側の回答ける

日鉄八茎鉱山

日鉄鉱業八茎鉱業所（所長西脇三一郎氏）の労働組合（執行委員長小野久夫氏、労組員百六十人）は去る十一日から無期限ストに突入している。これは要求額四千円に対し、会社側から二千七百円と一時金六千円の解答があつたが、それを不満としてストに突入したもので、第一回目は去る五、六の二日間四十八時間、第二回目が八、九、十の三日間七十二時間のストを行なつていたが第三回目は無期限ストに入り今後の見通しは暗いようだ。

このため一日の粗鉱が約一千トン、銅製鉱約七十トンの減で金額にして三百五十万円の欠損、また鉄製鉱も同じく約七十トンの減で金額にして三十五万円の欠損となつており莫大な赤字となつている。今まで要求にあたつていた小野敏行委員長は今朝上京、本社に対し組合側の要求をうらぬくために活躍することになつた。

開館七周年記念式

石島公民館で行なう

平市白銀町石島公民館（館長雪目一学氏）に贈る奨学金贈呈、教育映画による啓蒙教育、日の出幼稚園（園長雑氏）が財団法人として認可された記念式典と社会事業大会に協賛する講習会などを兼ねた記念式典を開くことになつた。

石島公民館は二十九年十二月に公民館として発足、三十年二月に事業を開始現在行なつている事業は開閉、講習会編、和洋裁、生花、茶道、料理講習、剣道、柔道、国語教室、バレーの会、数学部として英、数、国語教室、石城郡内に住むもので東大に合格した崎年ひろ、吉田庶月。

●厚生省許可
開花亭の
強化パン
電2342

小学生四人を含む七人の幼児が集団的に赤痢となつたもの。勿来保健所で予防に当るとともに真相の徹底を期した。

田人村に集団赤痢

児童ら十一人を隔離

石城郡田人村大字貝泊字久ネノ内地内付近に集団赤痢が発生、十八日現在十一人の児童が疑似赤痢患者として隔離された。五月初旬ごろからかぜうきに赤痢と断定され、

県議員団に陳情

商工中企出張所設置を

十九日平市を訪れた県議会商工労働委員会一行に対し平商工会議所（山崎賢助会頭）から商工中企福島支部の浜通り七市は常磐地方総合開発にともない発展途上にあるが、石炭界の不況は地域中小企業者に影響を及ぼしている。このため中小企業者の組織化が要望され、七市三郡に七十二の事業組合（組合員三十五名）が結成された。これに対し福島支部は距離的にも遠く増大する借入需要に対処するためにも出張所を設置してほしいというもの。

ムードの花園
旅館 小ふじ
平市永崎駅前
電2231

一千五百万円が煙り

35年度火災発生は57件

平消防署でまとめた二十五年度における管内の火災発生は五十七件、罹災世帯二十一件、罹災人員百二十一人、焼失建物の金額が九件、半焼四件ほか山林十六件、罹災所二件となつている。

田植唄はむかし話

田植も家族作代目立つ

▼▼農業経営の合理化を推進するため、毎年春には気の張な人達のために品物や現金をとく名で贈り続けて来た。去る二十四年十二月には平児童相談所を訪れて一日里親を申し出て供たちと親しく遊んでいるうちにこの子供たちの境遇に強く同情、よく日は野外にて楽しく一日を過そうとしたがあいにくの雨のため「屋のでた晩に電話する」ことを約束して帰り、それから四日経つた十八日には全員を私が園公園に案内して一人五回の遊園券を貰つて半日楽しく過したほか、市内の食堂で子供たちが腹にみたというクリスマスケーキを食べたりラーメンやカツ丼などを食べたりして一日を過し、帰りには全員にメリヤスシャツをプレゼントして当時町の話題となつたものだが、その後は毎年欠かさず慰問を続け、その度に子供たちが一番たべたい物などを聞いて、子供たちからはサンタのようなおばさんとすっかりしたわれている、こんどの児童福祉週間にも不幸な子たちのお役に立てて下さいと五千円を贈っている。

このことについて当の山野辺さんは「私のできる範囲内で少しでもお役にたてばと思つてやつていることですので、感謝されるなんておもはゆい気持ちですそうとして置いて下さい。ほんとにおはずかしい限りですこと感謝の内容などは極力秘して語らないが、平児童相談所の係員たちは「当に幸とな人で感激しております」と口をそろえてその善行を賞えている。

(写真は松ケ岡で相談所の子らと遊んだ当時の山野辺さんとよい子たち)＝児童相談所提供＝

「お母さんがいなくなって始めて家事のつらさがわかるよ」普通おてつだいなどしないのでお母さんは、すこしおこりながらいった。しかしこう急に言われても、容易が納得できない人が多かにいるだろう。私もその一人だったが、今から一週間ほど前ひろが重なる母は、病の床についた。「家事はつらいな」これほど感じたのは、始めてだった。

母は五日ほど床についていたその間、おそうじや食事のしたくは、父をはじめ兄妹で行なった。お母さんは床の中で「お母さんが病気になったとか、いない時だけはよくやるね」といっていたが、まったく、そのとおりでこちらは何もいうことができない。

この経験から、私は、お母さんの仕事はたいへんだなと思うと、同じに、すこしでも楽にさせてやりたいという気持がわれにつけばいたのも。

でもいざ本当になると、やはり、母と私との口げんかになってしまう。そういう時、兄や姉たちに、「まちがってやったとか、わすれたとかが考えることができないの」さ、いたいところをさされて、おおがうかいのなみだであつくなるのをおぼえたこともあった。

私たちが大人になないと、ほんとうの苦労は、わからないかもしれません。お母さんに、今からすこしでも、楽になってもらうには、私たちが働くかなければなりません。働くいつでも、そんなことは、お母さんが毎日している苦労に比べれば、ほんとうに苦労のくの字も出ないやさしさでしょう。今、自分自身、自分の計画どおり一日を行なっていきたいと思っていますす。でも母のいそがしい時だけでも、毎日、三日ぼうずにならないように、おてつだいを、していきたいと思います。

こないだお父さんが、「父の日はないのかな」とにようだんをいうようにいった。「あるのよ、ただまだ広がっていないだけよ」と私がいうと、「あるのか？」と、安心したようなおおきいつで。まったくつけいな会話だったと、あとで思いだしわらいをしてしまった。そしてふとおもい出したように、はやく父の日が広がるといいなと、思った。そうしたらお父さんも、また、たのしみがふえることだろう、なんとなくうれしいことだろう。

父の日も母の日も、もっともっと、大きくなって、いつも働いて私たちの生活をささえてくだきる、お父さん、お母さんにほんとうに苦労のくの字も出ないやさしさでしょう。今、自分自身、自分の計画どおり一日を行なっていきたいと思っています。でも母のいそがしい時だけか？」と、安心したようなおおきいつで。まったくつけいな会話だったと、あとで思いだしわらいをしてしまった。そしてふとおもい出したように、はやく父の日が広がるといいなと、思った。そうしたらお父さんも、また、たのしみがふえることだろう、なんとなくうれしいことだろう。

父の日も母の日も、もっともっと、大きくなって、いつも働いて私たちの生活をささえてくだきる、お父さん、お母さんに

「お母さん毎日ありがとう」

櫛田敏江

こないだお父さんが、「父の日はないのかな」とにようだんをいうようにいった。「あるのよ、ただまだ広がっていないだけよ」と私がいうと、「あるのか？」と、安心したようなおおきいつで。まったくつけいな会話だったと、あとで思いだしわらいをしてしまった。そしてふとおもい出したように、はやく父の日が広がるといいなと、思った。そうしたらお父さんも、また、たのしみがふえることだろう、なんとなくうれしいことだろう。

父の日も母の日も、もっともっと、大きくなって、いつも働いて私たちの生活をささえてくだきる、お父さん、お母さんに

「お母さん、ありがとう」

こう文句の書いてある、そうかの、カーネーションをむねにかざって母の日を祝い、又、みんなといっしょに、ようこびましょう。

最後に、お母さんに感謝のことばをのべます。

おかあさん、寒い朝も、早くおきて朝食の用意をしたり、夜おそくまで、私たちの世話をしてくださる。

ほんとうに、毎日ありがとうこれからは、お母さんの期待にはずれないようにいつようけんめいがんばります。

世界で三カ所の珍石

八茎で珍らしい石を採掘

日本では四箇所の八茎鉱山にしか採取出来ないという珍しい石〝パーピングツトン〟がこのほど発見され話題になっている。

この石は黒石でところどころが黒光してザクロ石が多く、その中に混っている。世界ではイタリイー、ノルウエー、日本の三国だけに採取出来るもので、岩石の標本としては珍しく、価物としては何の値うちもないものである。

珍しい石の発見は大正時代に現在秋田大学々長辺万次郎教授が（当時東大助教）八茎銅山からはじめて発見しており価物学界の話題をさらうたこともある。

この石にはカルシユム、酸化アルミ、二酸化アルミ、酸化鉄、酸化マグネシユームなどが含まれている。

資金の円滑化期し

制度説明会常磐市で開く

常磐市商工会議所、常磐中小企業相談所では中小企業に対する各種金融制度の説明会を二十三日午後一時から商工会館ホールで開催する。中小企業の所得の増加と経済的基盤を強化するため、自己資金の充実をはかり、その経営規模の拡大をはからなければならない。このため中小企業が必要とする適正資金の融通の円滑化と中小企業が相互に協力し、経済的地位の向上発展をはかるため開催する。

講師は国民金融公庫平支所長、県信用保証協会平支所長、県商工課事務所経済課佐藤主事で説明内容は❶国金融公庫貸付業務（普通、恩給担保、特別小口、遺族国債担保引揚者国債、更生資金貸付の説明）❷信用保証業務の県が実施している中小企業金融対策❸常磐市小口融資制度など。

寄生虫検査

陽性者前年より下まわる

平第一中学校では生徒二千七百二人のうち二千五百四十人が寄生虫卵検査した結果、受検率九〇・六%のうち陽性者百一人、陽性率四・五%、うち蛔虫の持っているもの九十三人、ベン虫七人、東洋毛様線虫一人で昨年は二・四%を下廻る六・五%の良い成績をあげた。

町選管対手訴訟は棄却

井沢氏へ判決

昨年一月執行された選挙町議選に立候補、選挙権、被選挙権のない

牧草の人工栽培機

磐農工高校で購入方要望

磐農工高校（関塚平校長）では、家畜飼育上欠くことのできない牧草の確保をはかるため、バンバス（牧草の人工栽培機）を採用するべく、これが購入かたを県当局に要望している。

バンバス施設は、間口二メートル、奥行き三メートル、高さ約二メートル三十、約九・九坪方一日牧草収量は百五十キロが出産され、約十五頭の飼育ができるもので、牧草畑一段歩分を生産することができる。耕作牧草の種類は、小麦、大麦、えん麦、ライバクムとおもうこし、クローバや本科牧草も利用されるのがミソ。このバンバス施設費は三十万円を要する。今のところ本県には一カ所も取り入れられていないので新しい農業経営のありかたを指導するためにもぜひ必要であると学校側でも望っている。

あゝ有難や有難や

最大のヒット曲に乗せ

チギツカリした宵だ。今日も慢用のボロオープンカーでスクラップ探し。浩一は、車の洪水で必ず起きる事故現場を目当てに盛歩を流しているのだ。そして事故にあってベテランになった車や、安く買えるといった妙法を考案。そうしては、守田が、素性の良くない神田商事から借りた供金を返すのに精を出していた。だが思うようには、はからない返済の期日も迫って困り果てた浩一は「よし、昔川のお祖父さんに頼んでなんとかする」と、守田の息子、弘をさがしてることも心配めていた。その途中、箱根の山中で、M・Gをパンクさせて困っている梅沢雅子という二人の女性を救ってやった。雅子は、梅沢建設の社長令嬢で、一週間の一味に殺された梅沢牧師からの依頼で、大切な書類を両親に届ける途中だった。だが、雅子のあとをつけ狙う得体の知れぬ二人づれを見た浩一は、「これはなにかあるにちがいない」と、雅子を両親まで守ってやろうと決心した。果せるかな、例の二人づれの男は、汽車にも乗り換えた浩一と雅子を襲ったが浩一の機転で難を逃れた。そして浩一は、その二人連れが、神田商事の社員であることを知って不審の念を抱いた。だが、浩一の不審の念も、雅子の父、梅沢の話ですべて解けた。梅沢建設の両親代議員問土建と共謀した神田商事の陰ぢ会社で、即に行なわれた盛岡の機械工事入札の際、権利をとられてしまった腹いせに梅沢建設が発明した〝ターピン設計図〟という機密書類を盗もうと狙っていたのだ。キヤバレーサンシャイン・ここ神田一味に不適にも浩一は単身のりこんだ。というのも、雅子から、探していた私が、ここで歌手として働いていると聞いたからだ。私は、得意の〝有難や節〟でこのサンシャイン一の人気者になっていた。「OK、三千万引き受けた。ここで一千万稼ぎしなくちゃ……」と父親の病状を知った私は、神田をうまくだましこんで三千万円盗もうとしたが浩一に感分の梅たちに見つかって、三千万円は奪い去られ、浩一ともはぐれてしまった。一方、浩一も仕方なく逆光梅に泣きついた。ところが、逆光は、浩一の話に反対、挙句の果てには「国を売って、仏の道へ精進せい」という始末。

◇キャスト◇

春山浩一……和田　浩治
梅沢雅子……清水ゆみ
守田　弘……守屋　浩

物語

守田自動工場というと聞えはいいが、実は小さなスクラップ屋そこで働く春山浩一は、なかなか

映画

平館

次週上映

慶弔記録

19日

【出生】▽太田かなえ（福江猟町字八反田真弘長男）▽田中光三（忽来市）▽鈴木勝（忽来市）▽佐藤ひろ子（忽来市）▽佐藤ひろ子（忽来市）▽佐藤ひろ子