常磐毎日

発行所
平市田町75番地
常磐毎日新聞社
電（代表）2104―2105番

産婦人科
平市一ノ九（本町通り）
電（平）二三五五
医師　平市田町天王崎
一分　過本駅前（午後）
本　電（常磐）四〇一

「今晩」西寄りの風晴、時々くもり。
「明日」西寄りの風大体晴
「海上」はいの風波が高い
後次第におさまる
明日多少風波ある

精薄児らの善導へ

巡回相談を近く開始

平児童相談所

平児童相談所では各市町村福祉関係者と協力来月から浜三郡にわたって肢体不自由児、非行少年、精神薄弱児などの巡回相談を実施するが、農村地区などでは依然根強く残る封建性から児童を非行に追いやったり、精薄児をかくしたりして益々再起不能に追いやっているような場合があるので問題少年の善導、健全育成には先づ家庭がもっと積極的にこうした機会を利用し、進んだ医学や施設をどしどし利用して早期発見、防止に期待を示して欲しいと呼びかけている。この巡回相談は毎年実施され、その都度問題少年の発見、善導などかなりの成果をあげているが近年その対象が大きく取りあげられている精薄児などについては、よその座の確立しない農山村地区では日常の生活そのものが精薄児の誕生に通じている場合があるとして特に一般の注意をうながしている。

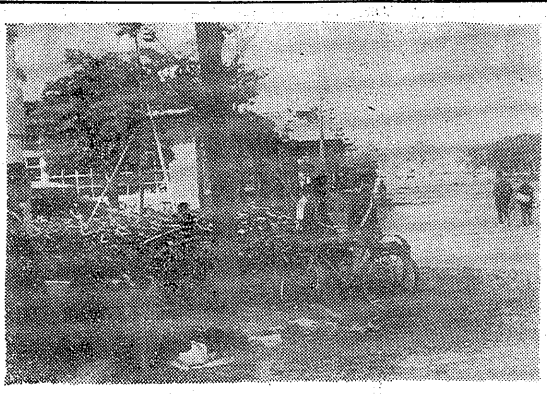

数回にわたる巡回相談の中から一つの例を取りあげてみると次のような場合もある。

或る農村のA家庭―おじいさんおばあさんから父母、息子と三代にわたる三世同居する大世帯。ここでは家庭の稼力はおじいさん夫婦にあり、父母と息子夫婦は単なる一家の労働力と化している。したがって父母に稼力のない子供たちは親の言を信用し、親の言いつけを聞いてよいか迷い、また父母に比られても祖父母に訴えれば少々の非行はかばってもらえる。祖父母は息子夫婦を、特によわきんを憐れむのでとかく甘くなり自主性まで失墜し、子供のしつけにも無気力となり、やがて放任しがちとなる。非行の発生える条件となる。また特におよめさんの場合は夫の留守ゆえいるのだからなお甚しく、働くことに追われる以外はとして自主性など認められない。しかも封建性の強いところでは食事一つを取りあげても「おしゆうとさんよりおそく食べはじめて早くおわらなければならない」したがって姑婦としての栄養も休養もないので生まれない前から精神薄弱や異状出産の条件をそなえている。という。

これは極端な一例だが、こうした傾向は大なり小なり農山村にはまだ根強く残っているという。都市周辺では生活改善運動の波に乗ってよめの座も確立しつつあるときだけに見のがせない。問題児の解決にはこうした生活、目にみえない家庭の中から改善してゆかなくては、と係員たちは語っている。

公民館転員研修

磐城市渡辺公民館では五日午後一時から運営審議会、同市公民館の職員研修会は六日午後一時から

運協設置を協議

常磐交通と話合の進め方も

五市公営バス事業組合では六月三日午前十時から平市役所で管理者と各代表が集って、常磐交通との話し合いの今後の進め方などを協議する。会議の主題は第三回会議の設置協議会の設置問題をめぐって具体的に常磐交通側へ提示したといわれる運協設置要綱案の検討が行われることになっているので、既に常磐交通側へ提示し、その後の見通しなどについても検討を加えるものとみられている。

通学自転車を制限

置場の整理にこまる

四倉中学校の自転車通学生は百六十人で、昨年五月に父兄たちの陳情で自転車置場（六十台収容）を作ったが、その後、急激に自転車通学が増加され、このため自転車置場から約百台が校庭にはみ出るという始末で、自転車置場は同校の職員室裏隣りにあり、また玄関の近くでもあるので"これでは来客の目にふれ、何んだ四倉中は自転車置場も作れないのか"と笑われる者にあって同校では近く自転車通学の許可制を採用することになっている。

（写真は校庭にはみ出た自転車）

東京だより

しゃつぱぬぐことしゃつぱぬぐ話

城山山人

このごろ帽子が珍らしくなって来た。私など若いころから、帽子を離さずいつも愛用しているのだが、最近は帽子をかぶっている人が少なくなった。これはどういう原因か判らないが、帽子をかぶっている人というとまず第一に警官である。かぶっていないで正服を着ていないとこれは妙であろう。第二には駅員、ジャンパー姿で駅員がいたらこれまた妙である。その他はあまりみかけられないして流行しているのだが、どうもわれら明治時代生れのものとつては不愉快であり、妙なかつこうだと思う。

明治男にとっては相当の年齢に達している。自然調のテツペンに運動場が出来上っているのを見て、女性のことをいうことだろうと思う。

男性もこれに倣って帽子を愛用して欲しいと思う。これはわたくしが帽子屋さんのために頼まれて宣伝しているわけではない。東京銀座に十数人のカンカン帽の隊が歩いていた。帽子屋さんがシーズンに入ったので、昔ながらのカンカン帽を宣伝しているのである。

私が帽子を愛用しているからではない。こんなことの一つにも現代社会の一側の現われがあるのじゃあるまいか。ドドンパ帽子を売り出せばよいのかも知れない。

学生というとその昔はチャンと帽子をかぶっていたもの。いまは若い時代のレギスタンとして帽子を愛用しているわけではないので、まずていねいにしゃつぱをぬぎ、そして挨拶するのである。

学生においておやである。しかしまれに旧大臣級の方のうちにチャンとした服装をしているものもある。無帽主義はこのようにして流行しているのだが、どうもまりかぶっていないもちろん大人に会ったときそれをする。ただ帽を下げるのみでや失礼というので、まずていねいにしゃつぱをぬぎ、そして挨拶するのである。

不衛生的だとかまたは、日本人は不似合だとの理由なのだろうか。どうもその辺のことは判らないが、かぶっている人は少いことは歴然としているようだ。

家を出るとき、自分は会社へ行くのである。遊びとゆくのではないという証拠にしゃつぱをかぶってゆく。毎日チャンと家に帰っている人は、そのアリバイとしてネクタイを取替えることにエチケットとされている。無帽で家からブラブラ出ている人々の姿をみると妙な気がしてならない。「むぼう」という言葉はこんなところから出ているのかも知れない。

ところが最近女性の間にこの珍しい帽子が、流行している。次第に増なってくるので、日よけのためのものが判らないが、よく頭にマツチしたものが目立っている。印度の人々が頭にまいているようなターバンに似た髪形をしている女性が多い。このころに、キチンと帽子をかぶっている女性をみると大いに目につく。品のよさは一じかある。

閻魔帖

▼▼市の玄関口、平駅は何時頃の建築かしらぬが随分古色を帯び然たるもの、一時は新築の話にでさわった、実現するものと期待していたが、いつのまにか立消えとなり、今度は駅前通りの舗道拡張案が実現されるもようである。駅の移転新築はたとえ百メートルでも動かすとなれば、キロ数による乗車賃の割る全国各駅に遜色を生じることになるので、建物の絵図よりそれらの改正による費用が莫大な数になるであろう。

▼▼この面どうなことをやりなさいというのではない、こんどの機会に大へん構造物の名花粧をやっている、これも特定のお客さまのためばかりではなくわれわれ市民の目にもすがすがしい気分をあたえてくれるので当局の心掛を謝している。が、この機会に汚物の撤去や汚水の流出を改新するくらいの、予算をとれなかったのは残念でならない。

▼▼常磐線の主要駅として、何かなるほどと感じさせるものが計画してあるためかは知らないが、平駅のみが改装からとり残されているように思う。水鉄道当局でも一考すべきではあるまいか、本年三月汽車賃の値上げの一角ではなかろうか。

▼▼二月末七十億もうあれは平間では四百億も黒字をだす金値上げを国会を通してきえしまえば、あとは結構一家で適当に消化するわけである。施設改善、スピードアップと、人命尊重の目的は果たせることになる。鉄道一家は和気あいあいである。というて月並のストは消えてなくなることもあるまい。

▼▼それもまあ良いことにするが、解せないものがある。汽車賃値上げの時には、おしなべて一割五分を値上げすることになっている。それが、運賃改正法案を国会通過と同時に改正して発表した料金をみると、一区間が十円から二十円と二倍近くハネ上っている。ケチをいうのではない、何十億も黒字を出していながら、十銭値上げは不当ではないか、一区間倍額になった処は全国でずい分あると思う。

お化粧足りない

平駅にもつと修理を

騒音で安眠できぬ

常磐市民防止に善処かた交渉

常磐市海地内にある常磐コンクリート工業会社では、プロック製造機を取り付け、昼夜、交替で作業を行なっている。この操業により物すごい騒音が出るため地域民は十一時まで操業されている。騒音は十六時間連続、それはないが断続的に爆音のような大きな音響が鳴り、それと住宅への振動がはげしいため、子供の勉強はもちろんのことだが安眠に支障をきたしている。

この現状に宝崎第七隣保班各世帯主代表は、二十八日市民室に陳情、早急に善処を要望した。

このため同校の教諭と六年で組織されている風紀部で協議、同校からの距離による許可制を採用する運びとなった。

校門にくいを打込む

泉小校車の乗り入れに断

雨降り時の通路を走る自動車からはね飛ばされる泥のため通行人は同じく金魚鉢にされ、荷物や店舗にも同じこと、新道法はできても、人衆の迷惑などは考えない運転者には非難の声もあがっている。

これにもまして問題なのは学校の校庭にトラック、ハイヤー、単車を乗り入れて、練習場に使用しているのには各学校当局とも、児童父兄の上からはもちろん、PTA会員が労力奉仕や多数の資金を投じ、整地しているものをいためつけられ困惑の種となっている。この乗り入れを防止する一策として、泉小学校（根本校長）では校門出入口に杭を打って車輌の乗り入れをふせぐことになった。これで校庭に遊ぶ子供らも安心と父兄から喜ばれている。

（写真＝車輌乗り入れ封じこめ策の杭を打込んだところ。）

設備近代化資金貸出す

中小企業者に

平市商工課では設備近代化資金の貸付け申し込みを受付けている。この資金は県が中小企業振興資金助成法によって企業県内の中小企業の経営合理化のため貸付けるもので貸付け金は一企業当り十万円以上三百万円以下、無利子、償還方法は四年以内。

連青の球技大会

野球四倉排球は大野

四倉町連合青年会主催の第七回球技大会は好天に恵まれた二十八日ご前八時から四倉中学校グラウンド、講堂などに約百二十人が参加して各地区（四倉、大浦、大野）対抗の熱戦が華々しく繰り展げられた。総会では四倉地区が優勝を遂げた。

この日グラウンドをはじめ講堂

文具のナカノ
法は一年間図四年均等割賦販売遂となっており、冷蔵庫は同様まで申込むこと。

◆卓球
▼団体四倉2―1大浦
▼個人　宮内雨（町役場職員）
◆排球
▼男子大番2―1四倉

御宴会なら無駄なお金は入りません

安い会費の酒喜庵

電 四四三一…二

なお予算はお安い会費にご相談下さい

自転車ドロ

転務質問で挙がる

平駅は三十日未明、伊達郡鳥野町生れ住居不定土工次能和夫（三）を自転車泥で捕えた。

久能は二十八日午後十時半ごろ平市二丁目三石食品商、鈴谷健三さん方前路上から同人所有の婦人用自転車一台、時価一万円相当を盗んで逃走していたもので、三十日午前一時ごろ小川町上小川字平小川地内県道を無灯火で自転車に乗り通行中、たまたま巡回中の川前駐在所員に職務質問され、犯行が明るみに出たもので、平署は余罪あるものと見て追求している。

協力団体を表彰

平市防犯協会総会で

平市防犯協会定期総会は六月六日午後一時から平市公会堂日本間で開き、三十五年度決算、事業報告したのち三十六年度予算、事業計画などを審議するほか役員の改選を行なう。また、この席上平遊園賞と同協会賞が防犯協力団体に贈り表彰する。表彰される団体は次の通り。

平市映画館組合、磐城通運KK、磐城合名会社、平市建設業組合、平遊技場組合、石城酒造組合、平市金融団、平市資源回収組合、平医師会、株式会社鹿越、同大黒屋、平市飲食業会、平市商店会連合会、平市料亭組合、平芸妓芸能組合、常磐交通株式会社、平市旅館組合、平営業組合、大阪通船所、田町防犯会、鍛冶防犯会、高久防犯会。

恵れぬ子らたのしく

平遊園地へ招待

平市では六月一日の市制施行の記念行事として当日平児童相談所、母子寮などの恵まれないこどもを松ガ岡児童遊園地に招待、お菓子を贈るほか豆電車、ボートなどに乗せて楽しい一日を送らせる。

浄水場など参観

水道週間の行事

第三回水道週間が六月五日から十一日まで行なわれるが、平市でも一週間中に種々行事を計画して水道についての認識を高めることになった。

行事としては❶パッキングの無料取り替え❷上野原浄水場の参観❸水道に関する写真募集などを行う。パッキングは無料で取り替えるが、希望者は水道課に電話か巡回広報車に連絡すればよい。なお昨年は三百六十件の無料取りかえをしている。

職業訓練所終了式

相馬総合職業訓練所内郷分所の終了式はあす三十一日午前十時から行なう。終了生は七十名で自営のほか会部就職することになった。

公共団体へ七万円寄贈

四倉町三町目、米穀商菅波喜蔵さんは二十五日午後母寮トークさんの生前の意志により町内小、中、高校をはじめ各団体に七万三千円を寄贈した。

ようやくまき
平市田町七五番

サンダルの先祖はハワイアン
ハワイあたりが元祖と言われるニールサンダルは軽快で水に強い夏の家庭はきそうが、三題には新しい型がドッと入荷しました。
お子様サンダル　一〇八円―一二二円
婦人サンダル　一五〇円―二〇〇円
男性〃　一八八円―一九四円
お子様カリプソ〃　一八八円
婦人カリプソ〃　一五六円―一八八円
男性カリプソ〃　二五〇円―二七五円
サランスリッパ　九〇円―一二〇円
（三題サンダル売場）
平市　蘇越

記念の贈りものは
誠光堂の
トケガイネワ
トメユビワ
萬年筆を……
眼鏡部新設
平銀座　誠光堂　TEL 3496

耳鼻咽喉科　鈴木医院
院長　鈴木正男
平市田町　電話2613番

公認　不動産売買・仲介評価貸家斡旋
平宅地建物取引所
平市才槌小路踏切際　色川材木店内電三六一番
暦オートバイ外カメラ・機金属　草野質店　平市銀座町　電一〇八八

皮膚科性病科　矢吹医院
平市古殿治町　電（平）四六九三

マルシチ醤油
お食事がおいしくなる……
マルシチ!!
一・八リットル
▽お買求めは有名店で
醸造元　高橋源次右衛門商店　今市市
特約店　丸仙　平水産魚市場　平市

昨日・今日の此の暑さ！
体になるさが出る季節
あなたの体を護るにはホルモン薬錠忘れずに
ホルモンの王者
うな重（汁つき）二〇〇円
季節の味覚
生ビール　百二〇円
中央　さかえ
TEL 4644

氷価値上げについてお願い
最近諸物価の相次ぐ値上りにも拘らず独り氷価のみは昭和二十四年以降据置の据今日に及びましたが既に皆様御高承の通り過去十年間に電力料金、人件費、配送料金等大幅値上りをいたしましたので生産、販売面面に捗り現状の儘では経営に重大な支障を来たし如何ともしがたくなりました。
今般生産者と販売業者協議の結果、氷価も左記の通り相定め六月一日より完全実施することに決定しました。
就きましては配送人員の確保等方全を期し、御期待に添う所存で御座いますので何卒市民の皆様の御協力を御願い申します。
氷価
一貫匁の場合　金三十円
二貫匁以上　金二十五円
尚配送時間は午後八時迄
右の通り協定致しましたので実施致します。
昭和三十六年五月二十九日
平市氷卸商組合
平製氷株式会社
株式会社小沢商店
御得意様各位

奉迎皇太子殿下ご夫妻

磐城市議会
議長　菅原　勲

磐城市役所
市長　三代義勝

勿来市役所
市長　赤津庄兵衛

勿来市議会
議長　北郷徳助

磐城市（小名浜・江名・中之作）海上部会

福島県浜通製氷冷凍協議会
会長　栗島幸寿

小名浜（機船底曳網）漁業協同組合
組合長　田中常太郎

小名浜漁業協同組合
組合長　馬上庄治
役職員一同

磐城市内（小名浜・江名・中之作）
金融団
金融団

磐城商工会議所
会頭　草野庄平

磐城市教育委員会
教育委員長　金子武四
教育長　高木長年

スヤ漁業部
野崎貞行
磐城市古港

カ印漁業部
三代義勝
磐城市古港

小名浜運送株式会社
代表　高橋幹夫
磐城市日本水素前

磐城通運小名浜支店
支店長　小林重三
磐城市船引場

県議会議員
小野義一

奉迎ご苦労様です
お疲れなおしに金時へ
味自慢
うなぎ
とんかつ
割烹すし
金時
小名浜駅前電三三（八一九

錦農業協同組合
組合長　鷲清章

磐城通運株式会社
植田支店
支店長　坂本喜
勿来市植田町　電（植）七

勿来市議会議員
白土恵博
勿来市窪田町

県議会議員
坂本浅次郎

常磐共同火力株式会社
勿来発電所

株式会社
小沢商店
社長　小沢栄太郎
勿来市関田町　電（勿）一一八

勿来市議会議員
柳田清広
勿来市窪田町

勿来市議会議員
横田好毅
勿来市関田町

勿来市金融団

磐城市内特定郵便局長会

磐城市体育協会
会長　志賀要平

鮫川堰土地改良区
理事長　古川伝一
外一同

福島県交通安全協会勿来支部
支部長　金成正
副支部長　合津定
〃　田屋合之二
〃　岡正明

羽幌炭鉱鉄道株式会社
三松採炭所
所長　坂本三郎

勿来市植田婦人会
会長　古川クラ
外会員一同

勿来市未亡人会
会長　成瀬政子
外会員一同

日本水産資源協会
会長　石原円吉

福島県漁業協同組合連合会
会長理事　鈴木常松

福島県信用漁業協同組合連合会
会長理事　馬上庄治

福島県漁船保険組合
組合長　金成文平

福島県漁業信用基金協会
理事長　吉田福右エ門

勿来公共職業安定所
所長　鈴木正

勿来植田商事株式会社
社長　古川栄一
専務　古川通

錦興業株式会社
社長　佐久間清一
勿来市錦町稲家　電（植）三四六・五六六

福島県建設業会植田支部
支部長　蛭田勝雄

勿来建設業親和会
会長　成瀬巴三
副会長　中屋初太郎
〃　山崎みよ
会計　金五十嵐
〃　成田金二郎

カメラ
写真材料
D・P・E
カシノカメラ店
平・公会堂際

割烹
開花
田町　電五四六八

御婚礼家具一式
御引物用品各種
大型仕特売中
家具のデパート
伊東家具店
平市新川町電二四六四

ウーモ・わ
カレンダー
広告マッチ
嘉見家
平市大町
電五四六八

●呼生省町
開花亭の
強化パン
電2342

貸ふとん
ヌヌキ
平市新川町
電二四二二

佛具
平市新川町
橋本屋

御太鼓
御神輿
新調
修理
合資会社
佐藤栄吉商店
平市六丁目
TEL四八三

香様の
常盤屋時計店
平
TEL2339

毛糸
'61毛糸
各種豊富取揃え
ハシモトヤ糸店
平市泉座
TEL4315・4316

内科・外科
金成医院
平市鎌田町　電一六一六番

オートバイには
誰れにも知られている
フジクラタイヤを
是非御使い下さい
オーツタイヤ
フジクラタイヤ
福島県総代理店
日新ゴム商会
福島県総代理店
平市五丁目十一　電一九七八

楽しいお食事は
レストランバールで
宴会には定評を戴いております
階上ホールを御利用下さい
レストラン
バール
平市三田小路　電3388

急募
女子事務員　二名
会員会社
色川製材所
平市才細小路一　電三四一

求
▽男女店員◇高級優遇
▽詳細面談常磐市鹿町　電一五九一
中央遊技場

急募
准看護婦
看護婦
家政婦
派出多忙　委細面談
平
看護婦
家政婦
斡旋所
平市幸町　電三三〇

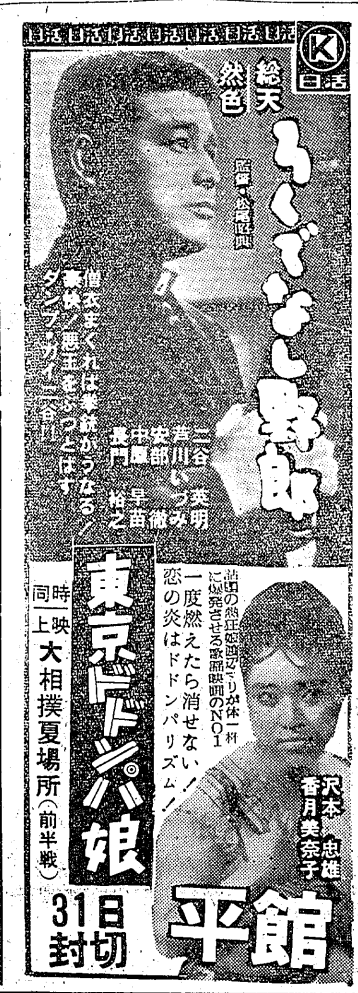

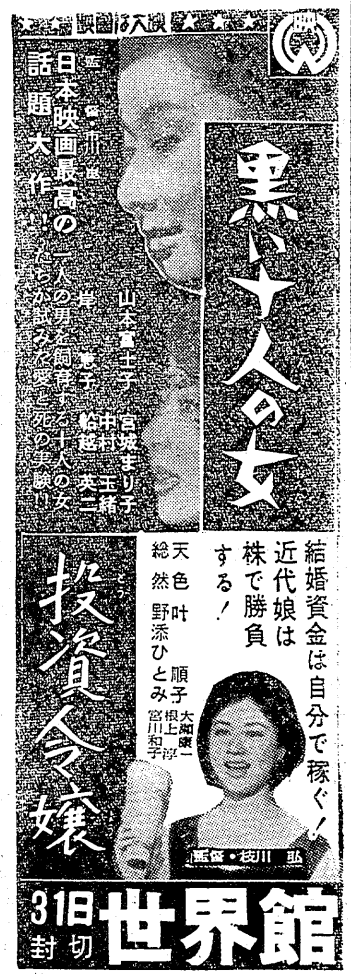

まるい味
さわやかな
酔いごこち
銘酒
鶴仙
ツルセン
製造元・合資会社　松吉屋酒造店
平市平窪　TEL2210

—優雅な雰囲気で
楽しさを一そう味わえます—
◆ご予算は如何ようにもご相談に応じます
家庭的待遇の
旅館　よし川