常磐毎日
発行所
平市田町75番地
常磐毎日新聞社
電話（代表）2104番
2105番

会津銘酒
金の
山中八次郎吟醸
会津若松市新横町

管外求人で就職好転

石炭不況で離職日雇増す

平職業安定所では十二月中の一般職業紹介、失業保険取扱、日雇労働紹介などの状況をまとめた。各種の状況は次の通り。

就職 ▽一般職業紹介は三千五百年中の職業紹介は前年と比較し求職七・七％、求人六・八％、就職一六・五％と共に増加している。しかしこの就職数の増加は管内産業の好転を意味するものではなく昨年三月以降の景況地区から求人に影響されている九五％まで製造業で日本電気、東芝、日立製作、日本鋼管などいづれも機械産業が多く、被災産業からの求人は少ない。また繊維関係からの労働者は良かった。

一方管内に於ける就職は石炭鉱業が不況の速度を緩め、年末に入ってから離職者の数が減った。

失保 ▽失業保険取扱状況は三十五年中の失業保険初回受給者は前の六・八％増の三千人、支給金額は一・七％減の一億三千五百八十四万七千百七十六円で十二月は受給者一千四百九十人でうち中炭鉱離職者が五五・六％を占めている。三十五年四月より実施された就職支度制度により就職したものは二千七人でそれに支給された総金額は二千四百四十五万六千八百円となっている。

一方適用事業所関係を見ると七五の増に対し廃止事業所が三十四件、石炭鉱業及び関連産業が減少し、製造業関係の産業が増えている。

日雇 ▽日雇労働状況では三十五年中の新規日雇求職数は前年の三・五％増の二千六百二十四件で十二月末の適格者数を前年に比べると八・四％の増加となっている。日雇就職延数は二・九％増の百十七万三千六百八十七人となっている。この増加は本年一月より炭鉱離職者の増加に伴い開始された緊急就労対策事業や適格者の増加によるものである。

交通安全協 交通安全協会（分会長長谷川常吉氏）では二十三日午後二時から平市子福小路平支部西部分会（会長長谷川常吉氏）では二十三日午後二時から平市子福小路

一級昇格が有望

裏日本結ぶ平、新潟線

常磐地方と裏日本を結ぶ平―新潟線一級国道を一級国道に昇格しようと近く開かれる道路審議会で一級昇格が有望視されている。さらに三十六号国道とともに重要視されている平―新潟線はさらに整備が期待されてきた。この平―新潟線は裏日本の中心地新潟と常磐地方の工業地帯を結びつける経済ルートであるうえ、本県を縦断する幹線であるため佐藤知事はじめ利用者協議会や地元市町村などが昇格運動に乗り出している。とくに石城地方では十八日には県輸送対策協議会石城支部を作

平市消防団では四月一日から全市あげて開かれる桜まつりにそなえ数十年間にわたつてほんぼりの設置を行つてきたが、今年は社会状勢などから消防団員による各戸訪問募集を取止め、市民の自主的な協賛をすることになつた。しかし広告灯の取付けと管理等は従来通り消防団が行うため、希望者は三月十日まで消防団本部に申し込むよう望んでいる。料金は次のとおり。

◇公園―大ぼんぼり九百円、小ぼんぼり七百円、提灯五百円
◇眼鏡内―提灯七百円
◇三十メートル大通り―大ぼんぼり千二百円、東邦銀行より南九百円。

お花見ボンボリ

平消防で希望受け付

最高は二十日間

常磐署の運転停止者

常磐署が管内の県公安委員会に申請していた交通事故の行政処分者が十一日次のとおり決った。

渡辺吉郎（長倉七二）＝二千日
山崎広美（矢玉崎三九）＝二千日
目黒田男（長倉七二）＝二千日
後藤春雄（茨田三）＝二千日安
鹿島邑（長倉七二）＝二千日郡
司春治（磯沢八一）＝二千日
武田公承（目黒五五）＝二千日
木田光四郎（矢玉崎四〇）＝二十日志賀崎英（亀の尾三三）＝十日長瀬正道（上天田字中田

最高銘酒 平凡

樋口地検支部長が引退

地検平支部長樋口直民氏ら二十五日頃退職することになり、二十七日午後五時半から平市谷口楼で歓送会を行なう。

樋口支部長は去る三十三年三月二十四日同支部に着任以来、三年間勤務地域社会に大きな功績を残した。前退後は自家の仙台市八幡町で余生を送る。

防犯団体の打合せ会

石城五市警察署の三十六年度防犯団体事業計画打合せ会は二十三日午前十時から平警察署会議室で開かれる。この打合せ会は各地区の防犯連合会長、単一防犯団体、職域防犯団体、各署防犯係など約二十人が参加して行なう。協議事項は❶防犯団体下部組織の強化対策❷防犯団体の活動❸防犯灯の設置などである。

平盲ろう校 平盲ろう学校に施設費として一万円をこのほど浜通り地区ろうあ者福祉協議会（松本貫会長）が寄付した。

東京だより

ポカポカと暖くなって来た。季節というものは実によく出来ているもの。大雪で屋根の上まで積っているので、この雪がいつ消えるのかと心配していたら自然に消えて土が見え出し、梅がふくらみかけている。月雪花の眺めの風流な生活もしていないが、せめてその日を待っている。

ボコリと雑踏とから離れて郊外への散策もよろしい。三十五年間も過ごしたベンを捨てて心から楽しく列車に乗り込んだ。

ものである。

新聞をひろげる……これは毎朝の習慣、まず社会面に、そして事件を知る。自殺あり、殺人あり、そして五十年も前の大事件の無実の叫びを知る。相変らず各紙の社会面はいろいろな事件を取扱っているが、これらの事件がいつの日に消えることだろうかと思う。自分もこれまで扱った事件や想出の数々を車窓から海を眺め乍ら追憶にふけつたものである。

思い出日記

城山山人

こんなノンビリした日を過すのも久しぶり、天気はよし、子供の遠足の日のことを思い出して心から楽しく列車に乗り込んだ決心をした私は、久しぶりに熱海方面に旅行とシャレ込んだ。

まず湯ヶ上にゆき、巽山御用邸、湯ヶ木山、徳富の花畑、高橋是清の別荘、石原慎太郎家などを見学して廻った。このうち印象に深かったのは巽山の日露戦争展であった。

ここは四十四年前の大正五年十一月のこと前代議士である神近市子さんが、愛人であった大杉栄を刺したところである。列車の中で大杉件の無実を叫んでいる記事を読んだばかりなので特に思い出された。大杉栄は当時の共産党の代表的人物であることは一流知の通りである。堺利彦夫人の妹に当る六才上の堺保子さんと結婚したが大杉は奥様で女性のあこがれの的でもあった。一緒に殺された伊藤野枝もその一人。

私が中学二年生のころ。本郷の読売新聞販売店主が共産党員であったので、よくこの居へ遊びに来たのが大杉であった。私は会然大杉を知らなかったが、その相手の大杉は殺されて、子供のこの居を見たわたくしは老人となって生き残っているが、間もなくわたくしも大杉らのいる地獄社会の一員となることであろう。

熱海の湯けむりを眺めつつ。

流行歌手 ②

坂本九ちゃんの甘党がとっと好きなものは？との返事。「どら焼きをネ、30位ペロリ……それが最高記録！」「マンガ大好き。手塚治虫のネ〝鉄腕アトム〟あれイカシてんだアー」さつとこんなアンバイ。九ちゃんの紹介でトップスター森山加代子とも会う。「サインを」と言つたら自信のあるような手つきでスラスラスラ。ひらがなまじりで「もり山かよ子」。そしてその横におさげの自画像をヒトツ。そして「ドオ・ウマイデショ」だつてさ。

（このサイン欲しい方にアゲマス）

ヘリコプター出動

石城でイモチ病退治に

石城地方病害虫防除所では水稲苗いもち病に対するヘリコプターによる病害虫の防除を実施することになり希望者を募っている。県では二千ヘクタール単位を予定しており、散布期は九月ごろ

嘱託員アップ否決

平市総務委員会で決定

平市議会総務委員会は十七日午前臨時市議会で嘱託員の増員問題などを審議した。また平市

加入順調に伸びる

国民年金 平は職員総出でPR

拠出制国民年金の適用受付は昨年一月からはじまり、四月から掛金の徴収が行われるが、県下金額では加入成績がふるわず、県は加入者募集に拍車をかけている。これに対して平市の場合は一月に入ってから加入者が増えて率を伸びている。これは保険課が平市通りの成績があがらないためその対策として去る二月から国課職員が総出で

「春を待つ」

もう来るんだろう、もう来るんだろう、と春を待つ専称寺の境内には、春を待ち切れず訪れる人、梅の樹の下にチラホラ。梅の花もチラホラ咲いてうぐいすも啼いていた。

三月十九日（日）には東京の月光商会の撮影会を行う予定で、浜通り写真材料商組合では準備をすすめている。

カメラサロン　撮影　伊東慶紀
提供　カンノカメラ店（平公会堂前）

住家などを焼く

遠野、子供の火遊び

十七日午前十一時四十分ごろ遠野町入遠野字有夾一九番佐藤光子さん（三四）方の裏に積んであつたわら山から出火、隣小屋と住家一棟二百十三平方米を焼いて午後零時四十分ごろ鎮火した。原因は光子さんの二男（六）が近所の子供たちとわらのそばでたき火をしたところ北西の風におあられわらに燃え移つたもの。損害は約五十万円。

なお消火にあたつた岡字殿松本重雄さん（三）はバケツリレー中バケツが隣にあたり前歯三本を折つた。

三和で雑木林を焼く

十七日午前十一時四三和村下永井字岩地内の雑木林から出火、約五十アールを焼いて十一時三十分ごろ鎮火した。

木炭を焼く予定の林だつたため損害はわずか。原因は炭焼きがまの煙突の飛び火。

念願叶い大喜び

北目に立派な公民館

平市北目町内会（菅波国尚会長、三百九十三世帯、千三百五十人）では十年前の昭和二十六年から公民館建設を計画していたが、このほど永年の念願がかなつて立派な公民館が完成、十九日午前十時から落成式を挙げることになつた。

同地内には公営住宅、分譲住宅などが相次いで建設され、町民の集会の場さえなくなつた。このため地元では公民館を建設しようと計画、以来一万円ずつを建設資金として積立てるなど町民が協力して実現したもの。公民館は総工費七十五万円、百五平方メートル、モルタル仕上げ平屋建てで、内部は三十畳敷きの大広間、六畳の小集会場、炊事室付きという立派なものであるから二の完成に町民らは永年の夢が実現したと大喜びである。

（写真は完成した北目公民館）

幼児特急にはねらる

十七日午後二時三十分ごろ常磐市傾城四〇運搬夫今野繁吉さんの長男勝彦ちゃん（三）は自宅付近で遊んでいるうち、おりから通行してきたトラック特急はつかり号にはねられ、労災病院にかつぎ込まれたが全身打撲で重態。

魚菜市況

（単位キロ当り円）

▽ホウレン草	一七―一〇
▽アブラナ	八―四
▽ネギ（小果）	四二―三五
▽ダイコン	一〇―一四
▽ゴボウ	二―三
▽ニンジン	二五―一〇
▽マナ	二三―一〇
▽ハクサイ	七―一〇
▽シャガイモ	一五―一〇
▽サツマイモ	一八―一五
▽サトイモ	四〇―一〇
▽ヤマトイモ	七〇―一五
▽シイタケ	四〇〇―三〇〇
▽タマゴ	一一―一八
▽リンゴ（一八―一六K入）	三〇〇―五〇〇
	三〇〇―一二五〇
△ミカン（一五K入）	三〇〇―一二五〇
▽夏カン（一五K入）	一五〇〇―一〇〇〇

越藤
ご三家の家臣は倍臣にぁらず
と徳川時代は威張ったものでした
が学生服の三家と言われる乃木印と富士ヨット印はシスマークでもあり丈夫さの点ではまず海内一
東レテトロンサージ
KO服（半ズボン）
中学生服
高校生服
替ズボン小学から大学まで各組
冬物女学用外套
毛布カーテン生地特売会
二二〇〇円
三一五〇円
三六五〇円
（二階学生服売場）
一階
三階
平市

カメラは田中

生き生きしたネタが魚河岸より毎日入荷
いなりのり巻　五〇円
にぎり　七〇〇円
鉄火巻　一〇〇円
●ご注文に応じます
員店女男募集
酒喜寿司部庵
TEL 4432 4444

運転免許への最短コース！
どなたでも、いつでも　自由に練習が出来ます
▽新道路交通法規定コース優秀な指導員が親切に指導致します
県下最大の固定コース完成
料金（30分単位）
大型車普通車　四〇〇円
三輪車　三五〇円
二五〇円
軽自動車　二五〇円
福島県平自動車教習所
内郷市御台境（鉄道沿線）電6723

軽オートバイ外カメラ・貴金属
草野質店
平市銀座町
電一〇八八

休日のお知らせ
二月十九日（第三日曜日）は休ませていただきます
※ご用命は前日までにお願い致します
末沢酒店　粟木酒店　小野広酒店　馬屋酒店　丸松酒店　矢目酒店　伊酒店　大吹酒店　鍋嘉酒店　喜多酒店　五十嵐酒店
マエヤ

内科・外科・産婦人科
前田医院
院長　前田清英
副院長　前田春雄
補院長　前田春雄
☆入院随時
勿来市植田町本町参四（電話植田）二三番

伊藤歯科医院
歯科医師　伊藤一人
歯科医師　伊藤憲治
平市才槌小路一番地
TEL（平）二三四五
好間分院（平）二六一二

運転手募集
▽三輪車一名
委細面談
やまに工務店
平市田城跡三六電（平）五四三五

所得倍増
利殖のヌーベルバーク!!
それは商品取引です
値動きが純粋で誰にでも簡単に売り買いが出来ます
売後の楽しみに、奥様のへそくりの増加、サラリーマン経営者さんも、皆んなやって居ります
イ、先物取引で利殖が出来、小資本で出来る。
ロ、上げ相場だけでなく下げ相場でも利益が得られる。
ハ、株券をお持ちの方は株券を担げただけで二重の利殖が出来るので、一石二鳥です。
所得倍増は、妙味尽きない、商品取引でお奨め致します。
※御一報次第案内書送致します。
平市四丁目（本局前通り）
カネツ貿易（株）平出張所
TEL（平）六五六一　市外東用一八番一九番

合理化推進の動脈

常磐炭礦　新鋭選炭場完成迫る

常磐炭礦では企業合理化の一かんとして昨年春から総工費三億円を投じて建設を進めていた湯本選炭場が九分どおりできあがり、三月二十一日から操業開始することとなった。

鉄骨が高く組まれたこの最新鋭選炭場はビツク社（フランス）製のドルボーイ式重液選炭機を中心としたもので モーターだけでも百八十二台も備えられ、ケーブルベルト式で水、空気もすべて自動化された最新式で製品の質が良く、人間もいままでの百四十人から半分以下でたりるという。

三月末に運転開始されるが、三千五百カロリーほどの低品位炭再収設備として五千トンドラム重選機、三千五トンサイクロン重選機などの三選炭設も完備するので完成後の月間選炭能力は七万トンというすばらしさ。

（写真は威容を誇る湯本選炭場）

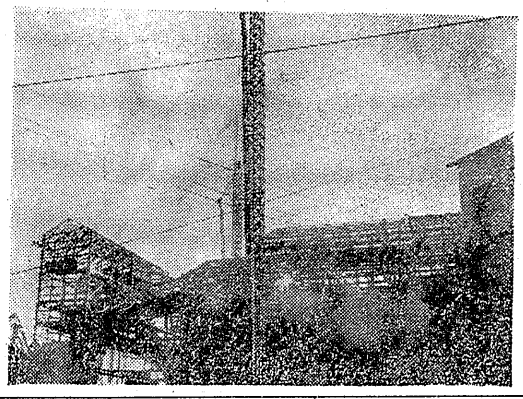

高台に集団住宅地

常磐で四月から造成

宅地不足の緩和をはかる常磐市の宅地造成事業が住宅金融公庫からの融資（三千百六十万円）で四月から着工することになつた。造成地は八仙山から上浅貝にまたがる丘陵地帯で総面積六万九千三百平方米（二万一千坪）が今年度はこのうち三万三千平方米が宅地となる。この宅地は百四区画に分けられ中国六米の幹線街路と中員四米の区画街路が碁盤目のように設けられる。同市建設課の話だと三月中に分譲希望数を調査し、四月着工と同時に正式公募にのり出すというが分譲を受けた人は優先的に住宅金融公庫から建設費の融資を受けられる。

加入希望ぞう激増

草野地区の簡易水道

永年シブ水に悩まされてきた平市草野、神谷地区の簡易水道工事は昨年十月から工事が進められているが、順調な工程でことし九月には通水される見込みであるが、現在の加入者五百戸（四千二百人）のほかさらに続々と加入したいとの申し込みが殺到している。

加入が予定されているのは赤沼字立場、大笹代四十戸、原高野三十戸、表馬目三十戸、下片寄四十五戸で人口は約八百人であるが、各戸とも負担金一戸平均三万円程度は出資するとの意志をみせているので、市当局との折衝結果が待たれている。このため当局では現地調査を近く行い、結論を出すことになっている。この加入が正式に認められれば、同地区の簡易水道は県内一の大規模なものになる。

雑踏かん和に一方交通

金刀比羅祭り

常磐炭と常磐市消防団では十六日午後一時から同警一路会議室で二十四日行なわれる金刀比羅神社祭典にともなう雑踏警備の打合会を開き、祭典警備の諸問題、交通規制、道路使用許可について協議した。

当日の警備は警察官五十三名（機動隊員を含）で この他消防団員が所定の配置で警戒にあたり警備本部は神社前の市場になる。交通規制については午前七時半から午後六時までとし、車両の交通止めは協本駅前から箱崎病院前まで と消防第四分団詰所前から池田家まで車両の一方交通は六号国道、常磐炭礦、鹿島坑入口から入り、市道箱崎病院わきを出口とする。道路使用許可については警備本部で取扱う。

「路傍の石」に思う

湯本二中　吉田　通

私は多くの本を読んだうち、一番感動させられたのは、「路傍の石」と「破戒」でした。

破戒は内容がむずかしすぎるためにトコトンまで内容を掘り下げて読みませんでしたが、路傍の石には深く感動させられたので、ここにあらすじと感想をしるしてみようと思いました。

この小説は日支事変が終り、まさに太平洋戦争が起らんとしている時に、書かれた物です。

この小説を通じて真剣の社会を鋭くこうげきしています。それはその頃の風習が作者には気にいらなかったのではないでしょうか。たとえば子供は親がどんな無理ないいつけを言つてもそれに従がわなければならないとか、金持の子供はどんな馬鹿でも金さえ出せばえらい人になれるとか、貧しい人の子供は、一生貧しくていなければならないという風習が作者にはいやだったのでないでしょうか。それで作者は、この風習をなくさせるためにこの小説を書いたのでしょう。

この小説の主人公は吾一という少年で、この少年は窟地があり、やろうとしたらどこまでもやり通すという気持を持つた少年です。後にのべでみますが吾一という少年はどこまでもやり通すという気持を持つていたからこそ、だ落しないつぱな人になれたのではないでしようか少しあらすじをのべてみますと吾一は非常に頭が良くがんばりのある少年であつた。この少年は小学校を卒業したら中学校に入りたいと思つていた。そのころの義務教育は六年間で中学校には入らなくても良かったんですが、吾一は元来頭が良い少年であつたので、中学校に行きたいと思つていた。しかし木逆にもかけごとにうつた父が家の財産を全部なくしてしまつた。それで吾一は中学校に入れず、商家に奉公に行くんだが、私だったらどうでしょうか。きつとこういうでしよう「おとうさんたらなぜ、かけごとについてしまつた。中学に入りたいのに」しかし吾一はいいませんでした。吾一がだまつて小僧となつて商家に奉公に行つた理由として第一に

がまん強い少年であつた。父のくるしみを知つていた。そのころは子供は親のいう事を必ずきかなければならなかつた。こういう事で中学校にいけなかつた。吾一はだまつて商家に奉公に行く。自分だつたら一人で商家に奉公に行けるのだろうか。しかし、吾一は小僧に行つてもいつしようけんめいに勉強していた。今に、今にりつぱな人になるんだという気持をやつたんだ。中学に入りたいのに」しかし吾一はいいませんでした。吾一がだまつて小僧となつて商家に奉公に行つた理由として第一に

がまん強い少年であつた。父のくるしみを知つていた。そのころは子供は親のいう事を必ずきかなければならなかつた。こういう事で中学校にいけなかつた。吾一はだまつて商家に奉公に行く。自分だつたら一人で商家に奉公に行けるのだろうか。しかし、吾一は小僧に行つてもいつしようけんめいに勉強しようけんめい勉強しなければならないでしよう。しかし、そういう風に吾一を愛してくれた母が死んでしまつた。とうとう吾一はたまりかねて東京に出てしまう。そして世話する人があつて印刷所の文選工として働くその仕事は小使いよりひとかつた。しかし吾一は文選工をやめなかつた。いつしようけんめいにやつた。そしてある時小学校時代の恩師次野先生と料理屋で語つているというところで物語は終つている。

前に記したように時代の変化がいちじるしかつたので、この小説を書き続けることができなかつたのではないでしょうか。あるすじの底をさぐると、作者は封建主義への失望と、その社会へのいや気が、多分にあつたのではないでしょうか。又前にも記したように、吾一の精神は今の本から学びとれたことはすばらしい。

婚期

微妙な女ごころを描く

☆解説☆

結婚に人生の夢を托す乙女たちのデリケートな心理、婚期にある女性の、女だけにしかわからない複雑な感情を、女流シナリオ・ライターとして第一人者である水木洋子がオリジナル・シナリオによつて描き尽した作品を、女を描いては当代一の吉村公三郎監督が演出にあたる。大映自慢の女性女優大作です。

東京のある中産階級の家庭をドラマの舞台として、理想を追うあまり、婚期を逸した感じの次女、恋愛と結婚は別と割り切るドライ女性の三女それに出戻りとして幾分ひがみを持つ長女、それと、この四人の心理的かつ藤を、婚期にある娘たちの生活とを織りまぜて追求して行く内容です。

この家庭の長男に船越英二、その妻に京マチ子、長女に高峰三枝子、次女に若尾文子、三女に野添ひとみ、末弟に新人六本木真、ほかに三国連太郎、三木裕子、片山明彦、滝田栄、北林谷栄といった豪華な顔ぶれで、これら大スタアの演技が大きな見所でしよう。

この作品は、あくまで深刻ならず、むしろほのぼのとした温かみのあるタッチで描くものだけにかえつて普遍的な問題を提起する作品ともいえましよう。その意味で、若い女性の新春の話題となるには格好の映画でしよう。

芽子長女（高峰三枝子）すべてを遠慮している様な女。出戻りと云うひがみはおくびにも出さないが、妹たちからは少しうらやましがられている。しかし、自分の事になると余り割り切れないものがありながら、他人に関しては仲々客観的な女。一人暮しの気楽さから後は中年のお色気が出て来た様だ。

遊子二女（若尾文子）結婚に懐疑的な口ぶりだつたが、いつの間にやらオールドミスになつて……

世界館　次週上映

春のヘアモード

シャギーと言えばモシャモシャしたもの、と大ていの方が御存知でしようし、シャギーと聞いてとつさに色とりどりの毛足の長い、柔かそうないかにも春そのものゝような感じで店頭を賑わしているセーターや布地を思い浮かべる方もいらつしゃるでしよう。シャギーは服飾界だけではなにしにヘアモードとしても最も新しい感覚として取りあげられているのです。

ここでは日本ヘアデイナー協会からみ春のモードとして発表された〝光と影〟を御紹介いたしましよう。これまでのヘアスタイルと違うのは先ず、シルエットは重厚でなはいということです〝光と影〟そのコントラストをモシャモシャ感シャギーの粗さとなめらかなクシオン・ベルベットのようなタッチの組み合せで表しているのです。アウトラインそのものも毛の質感、タッチの面白さ、毛流の変化にポイントがおかれますのでその時々の服装や気分により年代を問わず程々の変化を楽しめます。たゞ、その無雑作な美しさを保たせるためには毎日のカットが欠かせて大切です。少々の風に吹かれても何ごとにリズミカルな美しさをみせるためには下地をしつかりとしなければなりません。春の日の〝光と影〟はそのままなあなたを世人自身に見出させてくれるでしよう。

（中　市）
◎世界館　二十一日迄　電三六六
◎ひかり座　二十日迄　電三六六
◎繁華館　二十日迄　電三六六
◎東映劇場　二十一日迄　電三四五
◎三映劇場　二十一日迄　電三四五
◎国映　二十一日迄　電三四五
◎平松竹　二十一日迄　電三四五
◎平　館　二十一日迄　電三四五

（常磐市）
◎常磐座　二十一日迄
◎平新東宝　二十一日迄　電六六九
◎平大　若衆変化
◎平国　仙人部落

（常磐市）
◎三函座　二十一日迄
◎繁映劇場　二十一日迄
◎第一いわき　二十一日迄
◎中央館　二十一日迄
◎植田ロマンス　十九日迄

（内郷市）
◎繁映劇場　二十一日迄
◎第一いわき　十八日迄

（勿来市）
◎中央館　二十一日迄

ひな人形

各種陳列

舞踊人形　380円ヨリ
木目込ケース入　4200円ヨリ
親王　850円ヨリ
1　5人揃　2500円ヨリ

森下玩具店
平市二丁目　電2602

広越の牛豚肉

二月の送炭　本年度二月分の常磐炭貨車輸送計画が次のとおり決つた。月間計画は国鉄取扱が二万六千四百五十トン、一般取扱が三千二百五十トン、一般取扱が三千二百五十トンで一月目標より上回つている。

○大黒屋デパート（縫製者嶋田勝次郎氏）の店内からテートロンジャンバー一千円相当を盗んだほか同勝越デパート（縫製者江島一雄氏）の店内からコットンワイシャツなど六点一千百五十円相当を盗んだもの。なお大谷は市内のデパートなどを常用に万引きしていたもので余罪がかなりある見込み。

万引き捕る

平署は十七日午後三時半ごろ三和村上三阪字山神前七百羅大谷忠広（三）を万引き容の疑いで捕えた。大谷は同時刻ごろ平市三丁目二二

福島県平土木事務所
所長　渡辺幸一
石城地方失業対策事業所
所長　稲川直孝
庁舎建設協賛会
会長　諸橋久太郎

祝　土木事務所　失対事業所　合同庁舎落成

2月19日　落成式
平市明治町

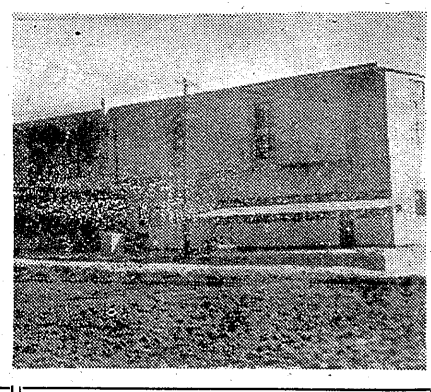

東部産業株式会社
代表取締役　菊池泰二郎
平市新川町電話六四三・六五四四

株式会社　加地和組
取締役社長　川和徳一
平市鍛冶町電話二四六三・二九七〇

磐城土建工業株式会社
取締役社長　強口金七郎
平市小太郎町　電話（代）二二八八

堀江工業株式会社
取締役社長　長谷川常吉
平市才槌小路電話（代表）三二一七

ユタカ建設工業株式会社
平出張所
所長　佐藤房次
平市才槌小路十六　電三二七

【工事施工】
東部建設工業株式会社
取締役社長　岡田不二
平市鹿子町　電3721・4676

山木工業株式会社
取締役社長　志賀久太郎
平市大字高久字八幡　電（高久）三

程塚建設工業
程塚公
平市正内町七七　電四八〇五

「工事施工」
建築用板硝子・自動車用特殊硝子・鏡
英（ハナブサ）ガラス商工
平市三丁目十二　電三三五三

「工事施工」
建築材料一般
小宅商店
平市大町二〇　電七一七

「工事施工」
給排水・衛生浄化槽設備設計施行
岡田商会
岡田孝平
平市南町二十二　電四六八四

「工事施工」
日本セメント工業
日研式浄化槽
欣幸建設工業
平市鍛冶町　電三三〇五

「工事施工」
高柳電設工業株式会社
平市白銀町八　電三三六八