常磐毎日
発行所　平市田町75番地　社電話番号
平市田町新聞社　104
常磐毎日（代表）2121
電（代表）2105

東京五輪に地元選手を

石城陸協で強化案練る

鈴木高政会長

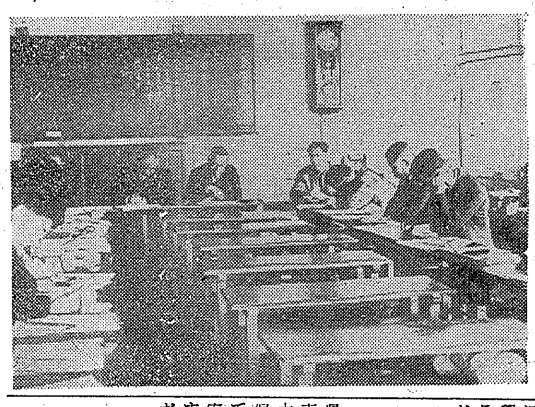

石城地区陸上競技協会（会長鈴木高政氏）は新年度総会を二十一日午後二時半から平理美容学院に鈴木会長（県議）会長ら役員二十人が出席して開き、三十五年度予算、行事を決めた。とくに本年度からは東京オリンピックをめざし、中央から一流選手を招いて強化選手の強化合宿に力を注ぐことにした。総会の席上鈴木会長は「ことしも県教委、陸協とタイアップして石城地区からオリンピックに代表者をおくりたい」とあいさつしたあと前回の代表者委員会で❶三十七年度に東北大会を本県に持ってきたい❷三十八年には全国高校陸上を持ちたいので審判員の強化をはかる❸高校の部でも監督をつける❹各種目とも報道機関のPRにつとめる❺器具の紛失、破損に心がけるなどを確認した。

また三十六年度の予算は九万七千五百八十五円である。石城地区陸部の主な行事は次のとおり◇相馬―平間駅伝（一月二十九日）◇優秀選手の強化訓練（二月五、六日）◇強化合宿（三月二十七―三十日）◇シーズン開幕陸上競技会、審判講習会、強化訓練（四月一日）◇地区選手権大会、審判講習（五月十四日）◇県高校陸上大会（六月二十四日）◇強化訓練、県体予選（七月二十九日）◇八月ナシ◇九月白坂杯マラソン（九月十八日）◇二年以下の新人陸上大会（十月二十九日）◇石城一関駅伝（十一月中旬）◇総会（十二月十七日）

（写真は石城協第一回総会）

小川発電所が完成

東北電力では小川町に総工費三億円を投じて発電所の建設工事をすすめていたが、このほど完成、営業運転を開始した。小川発電所は東北電力管内では初の屋外式発電所で出力六百キロワットの旧発電所と二千四百キロワットに改造したもので、建屋の絶縁強化をはかったことと機器も従来の水車発電機にくらべ小型でしかも回転数は一千回転という高効率のもの。総工費は三億四千六百万円で昨年二月着工、四時川第一発電所下流から延長約二・九キロの水路管で取水（最大使用水量毎秒二・八五トン、有効落差一〇六・七メートル）して建屋内に設置した二千七百キロワットと千七百キロワットの水車発電機二台で千四百万キロワットアワーを確保しようというもの。

職員のベア可決

四倉町会

四倉町議会は二十日の町議会で、職員のベースアップを可決した。昨年十月にさかのぼって支給される。

それによると職務の等級は四等級に別れ号級は二十二号まで二等級の七号が三万七千六百円、一等級一号で一万九千二百円、二等級十八号二万三千百円、四級二号で二万四千円、三等級十八号二万七千六百円、四一号二万二千円、四一号二万二千九百円、四二号二万三千四百円、四二号二万四千百円、四三号二万四千九百円、四三号二万五千三百円、四四号二万六千三百円である。

試験または職組正規の試験採用では大学卒初任給一万二千円、短大卒九千三百円、高校卒八千三百円その他大学卒一万一千百円、短大卒八千九百円、高校卒八千百円、中学卒六千三百円。技能職員、短大卒初任級で八千六百円、高校卒八千百円、中学卒六千六百円。労務職員（甲）七千三百円―一万二千九百円、同（乙）六千三百円―一万二百円となり前回より給与は一割から三割強が昇給している。

溶接試験講習

三十五年度アセチレン溶接士試験受験組講習会は一月二、三の両日平商工会議所で開かれるが平労基署で希望者を募っている。受講料は会員百円、非会員三百円。科目次のとおり。

▽二月二日＝カーバイト、アセチレン、設備（午前九時―正午）▽溶接と取り扱い（二後一時―四時）▽二月三日＝法令（二前九時―正午）

うまい米の普及へ

"くさぶえ"など五種選ぶ

平農業改良指導所では水稲有望品種として、くさぶえなど五種を決め普及することになった。現在石城地方にはふじだ（早生）農林二十一号（中生）農林十号（晩生）などが普及されているが、これらは収量は比較的多いが、食味程度は大半が及、良いものは改良千本錦くらいである。このため比較的品質と味のよいものとして五品種を決めたもの。品種と特性は次のとおり。

▽さぶえ＝収量多く、いもち病に対する抵抗力強い。白葉枯病に対しては中程度。品質はやや良好の晩生種

▽ふじだ＝収量は普通、品質食味とも良く、耐病性も強いのが特徴。中生種。

▽農林早生＝穂数やや多く、収量は普通、品質良く耐病性が強い方で、早植栽培に良い。

▽農林早生＝ふじだと同程度の極早生、品質良好、耐病性が強く、早植栽培に好適

▽まんよう＝農林十号よりやや収穫期の早い晩生種。いもち病に対してはふくすけより耐病性が強いが、白葉枯病に対してはやや弱い。品質食味の晩生種

それによると職務の等級は四等級に別れ号級は二十二号まで二等級の七号が三万七千六百円、一等級一号で一万九千二百円、二等級十八号二万三千百円、四級二号で二万四千円、三等級十八号二万七千六百円、四一号二万二千円、四一号二万二千九百円、四二号二万三千四百円、四二号二万四千百円、四三号二万四千九百円、四三号二万五千三百円である。

試験または職組正規の試験採用では大学卒初任給一万二千円、短大卒九千三百円、高校卒八千三百円その他大学卒一万一千百円、短大卒八千九百円、高校卒八千百円、中学卒六千三百円。技能職員、短大卒初任級で八千六百円、高校卒八千百円、中学卒六千六百円。労務職員（甲）七千三百円―一万二千九百円、同（乙）六千三百円―一万二百円となり前回より給与は一割から三割強が昇給している。

溶接試験講習

三十五年度アセチレン溶接士試験受験組講習会は一月二、三の両日平商工会議所で開かれるが平労基署で希望者を募っている。受講料は会員百円、非会員三百円。科目次のとおり。

▽二月二日＝カーバイト、アセチレン、設備（午前九時―正午）▽溶接と取り扱い（二後一時―四時）▽二月三日＝法令（二前九時―正午）

初の試食会催す

平でもうまい米運動

平米の品質改良を図っている石城地方産米協議会（会長前平市長）では初の試みである産米試食会を二十三日午前十時から平市役所内会議室に生産者、消費者、婦人会、農協などの関係者約四十人が集まって開かれた。石城の産米は県下でも品質、食味などが高く、消費者などから嫌われているのが現状。このため平農業改良普及所などが中心となって産米の品種改良などにつとめる一方、優良ひん種として「農林早生」「まんりょう」「越路早生」「ぎんまさり」「農林二十五号」の五品種を決め奨励することになっているこの改善の一環として試食会が開かれたわけであるが、石城地方で産出した「農林早生」「ヤチコガネ」「農林十号」「農林二十九号」「福助」の五ん種を同一設備により電気がまで炊き、一号から五号まで分類して試食、色沢、香り、粘り、味など細部にわたり審査したものである。関係者はそれぞれの立場で熱心に審査していた。これを総点のうえで米の品質を決め、普及することになっている。

（写真は石城米の試食会）

恐かつの二人組捕る

高校生おどし、顔切る

年生常川宏幸さん（一七）同遠藤真彦さん（一七）＝大川江町＝の二人に言いがかりをつけて、現金六千円、腕時計一個、学帽三つをまき上げた上、かくし持って居た剃刀カミソリで大井川さんの顔面に切りつけ全治三週間の傷を負わせたもの。

勿来署は二十二日午前十一時五十五分ころ同山田町字堤なわ沢無職上栄さん宅と同山田町字堤なわ沢無職秋山久保さんの二人を恐喝容疑で逮捕した。

同署の調べだと二人は二十日夜十一時二十分ころ植田町金畑地内路上で通り合わせた磐城高一年生常川唯志（二）

平三中の卒業生と就職

平第三中学校の卒業生は皆六十七人であるが、このうち就職希望三十四人、あとは新学希望者である。

就職は官外で日立、京浜地区に八人で広機、機材などの工員、東京方面は機械工、せん盤工が多く、管内では内郷市の醸薬部線所に大半がはいるほか女子は平市の店員が圧倒的に多い。また男子は鉄工関係に希望しているが二月中旬までに全生徒の就職が決まる。

小名浜港を指定

免税タバコ受給港に

磐城市の小名浜港が一月から外航市、郡山地方局税関監視支所から免税タバコの受給指定港となった。指定により同港から出港する外航船の船舶は船長が船内の希望数をとり、横浜税関小名浜出張所の検認を受け勿来署は二十二日午前十一時五十五分ころ同山田町字堤なわ沢無職上栄さん宅と同山田町字堤なわ沢無職秋山久保さんの二人を恐喝容疑で逮捕した。

同署の調べだと二人は二十日夜十一時二十分ころ植田町金畑地内路上で通り合わせた磐城高一年生常川宏幸さん（一七）同遠藤真彦さん（一七）＝大川江町＝の二人に言いがかりをつけて、現金六千円、腕時計一個、学帽三つをまき上げた上、かくし持って居た剃刀カミソリで大井川さんの顔面に切りつけ全治三週間の傷を負わせたもの。

魚のアパートを

豊間沖など三カ所に

県では二十五年度沿岸漁業協同組合振興対策事業として平市など三カ所の沖合に人工漁礁の設置を近く行うことになった。

平市沖合は総工費三百六十万円で九百個のコンクリート製魚アパートを投入するが、潮礁と沼ノ内間の一・五キロ沖合が予定されている。この魚のアパートは最近漁獲の沿岸漁業の振興のため漁礁を海底に並べ魚類を集め、漁獲高の増大と漁業所得の引き上げを目的として行うものである。

書初め入選

好間三小校の

好間第三小学校（校長鈴木寛氏）の冬休み書きぞめ展示会は十三日同校に於て開催（平五小教諭）を審査員によって行なわれ、十四日PTA会長らによって表彰された。書きぞめは補助シン先生が指導にあたったもので同校では二十三日特選一八人

子どもリーダー講習会

内郷市少年愛護協団主催の三十六年度第一回子ども会リーダー講習会は二月五日（前九時から浅野記念館で開かれる。

ことしは新しい学年のリーダーを対象に、子供会の知識技術の習得を重点に行うもの。

公明選挙優良団を表彰

県石城選挙管理委員会では二十五日二前十時から四倉町役所で昨年十一月行われた衆院選で公明選挙推進に功績のあった二団体の表彰伝達と二団体を所長表彰する。表彰団体はつぎのとおり。

▽自治会関係＝平市選管▽県選管表彰＝平市公明選挙推進の会、川前村選管▽県石城選挙管理委員長表彰＝磐城市江名青年会、小川町消防団。

赤井で雑木林焼く

子供の火遊び

二十二日二後一時四十分ころ平市赤井字前原地内の雑木林から出火、約二百平方米を焼いて消し止めた。平署の調べによると子供がたき火をした火の不始末とみられている。

女教師を求む

一、勤務地、平市内
一、和裁、洋裁いづれか実技指導能力を有し教育に熱意ある四十才迄の独身女性
一、自筆履歴書、写真郵送又は持参のこと。面接日は追って通知する
一、申込期日　一月末日締切
一、連絡先、　平田町七五　常磐毎日新聞社

尋犬

▽スパニエル（生後三ケ月）▽特徴（毛並）白に赤。（耳）長く。（尾）短。
※お知らせ下さいました方には謝礼として金千円差し上げます　平市旧鹿跡　電二六　鈴木

平二小でナワとび大会

平第二小学校では二月十六日校内ナワ跳び大会を開く。学年別により種目が違い、一、二年は両足跳び、三、四年はかけ足跳び、五、六年はアヤ跳びと両足跳びとなっており、団体、個人の競技に分ける。

土俵去る時津山

郷土ファンの心意気を

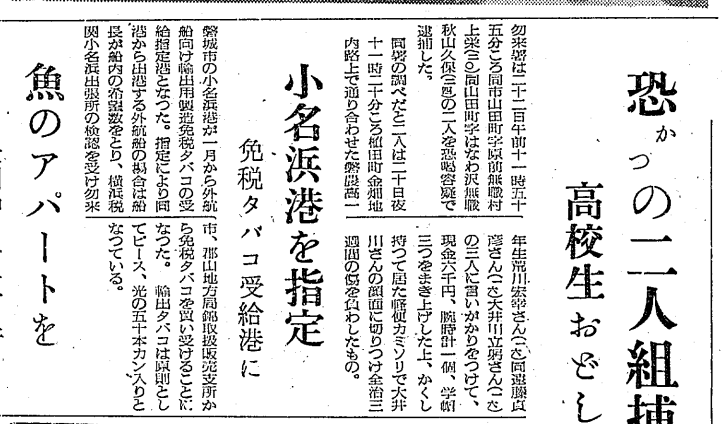

（写真は石城米の試食会）

閻魔帖

▼▼十五日間に亘って土俵上に熱戦を展開した大相撲初場所は、青年大関栃光の初優勝でその幕を閉じた。明待の大鵬が意外の星に終ったが、かえってプラスになるだろうという見方が多いようだから、次場所が一そう楽しみになりそう。荷勝若の花に力の限界を発見した今場所こそ文字通り相、鵬時代のスタートということができそうだ郷土力士時津山は一勝六敗という淋しい星を残したまま、八日目から突如休を消してしまった老雄松登が四の舞所という位置に落ちながら通日其面目な土俵で十勝五敗という好成績を残し関門の俵友北ノ洋が年齢を忘れさす好技で勝六敗とカムバックの意気をみせているだけになお更時津の不調は悪い。

▼▼現在の番付けは両の枚見からと二枚目、今場所の星からすると来場所十両脱落はまぬがれない。「十両に落ちてまで相撲をとりたくない」とその心境を取民して欲しいものだ、何とか関脇の座を守り、大関を目とした」と自分が勝つたような気持ちでこの一番の終るのを待つたものである。時津が勝てば「勝った」と自分が勝つたような気持ちでられしくなり、つい晩しやくまではずんだものだ。負けるとまた何となくクシャクシャしてくるという感さと伝えられている（幸い別車は時事を守った）ように、やはり郷土の力士が居ると居ないでは場の入れ方が大分違う。もっとも負けがこんで来るとハラハラしてみて居られないから、来場所番付けにはのるようなことはあっても、もう土俵で時津山をみることはできないものと思われる。さきできました、地元平市では場所毎に市長以下激励電報やら、応援にかけつけりもしたものである。時津山が土俵に上るごろとなれば子供から老人まで、平市全勝優勝を果したこの元気さ

▼▼「東時津山―福島県平市の星が高かったものだ。後援会もすこなるとやはり淋しいものだ。

▼▼負けても勝っても時津山関の土俵は何となく郷土ファンに身近かに感じられ、土俵が他人でないような気がしなくなったのだが、時津が居ないような単なるものだ。

▼▼足、腰の本調に加えて相撲社会では年令的にも限界にあるということだから、いまさらカムバックもかなわぬ相撲で、この上は引退後の余生で不調に落ちる入らないよう過して欲しいことを心から願うが、伝え聞くところでは年寄りの襲名も思うにまかせないともいう。年寄り襲名が無目となればそれも止むを得ないものだ。

▼▼足、腰の本調に加えて相撲社会では年令的にも限界にあるということだから、いまさらカムバックもかなわぬ相撲で、この上は引退後の余生で不調に落ちる入らないよう過して欲しいことを心から願うが、伝え聞くところでは年寄りの襲名も思うにまかせないともいう。年寄り襲名が無目となればそれも止むを得ないものだ。

▼▼「東時津山―福島県平市の星が高かったものだ。後援会もすこなるとやはり淋しいものだ。

▼▼負けても勝っても時津山関の土俵は何となく郷土ファンに身近かに感じられ、土俵が他人でないような気がしなくなったのだが、時津が居ないような単なるものだ。

初の試食会催す

平でもうまい米運動

平米の品質改良を図っている石城地方産米協議会（会長前平市長）では初の試みである産米試食会を二十三日午前十時から平市役所内会議室に生産者、消費者、婦人会、農協などの関係者約四十人が集まって開かれた。石城の産米は県下でも品質、食味などが高く、消費者などから嫌われているのが現状。このため平農業改良普及所などが中心となって産米の品種改良などにつとめる一方、優良ひん種として「農林早生」「まんりょう」「越路早生」「ぎんまさり」「農林二十五号」の五品種を決め奨励することになっているこの改善の一環として試食会が開かれたわけであるが、石城地方で産出した「農林早生」「ヤチコガネ」「農林十号」「農林二十九号」「福助」の五ん種を同一設備により電気がまで炊き、一号から五号まで分類して試食、色沢、香り、粘り、味など細部にわたり審査したものである。関係者はそれぞれの立場で熱心に審査していた。これを総点のうえで米の品質を決め、普及することになっている

（写真は石城米の試食会）

洋酒とコーヒー
45チェンバー
かぶ
二・公会堂通り
TEL 5702

割烹 開花 四ツ倉 第五四六八

菓子 銘 一段最中 平凡

BGM のオアシスバー
●社交女性を求む
銀座の人気者
花束
（酒喜龍ウラ）
TEL4432

毛糸 '61 毛糸
各種豊富取揃え
ハシモトヤ糸店 平市銀座 TEL4315・4316

かうちわ カレンダーセット 嘉見家 平市大町 電五四六九

家具のデパート あるが
本店 平市銀座 電2223
支店 平市四丁目 電4225

いつまでつづくこの酷寒！
藤越
平市
婦人セーター 三〇〇円―一五〇〇円
〃 カーデガン 三〇〇円―一八〇〇円
紳士セーター 二五〇円―二四〇〇円
防寒コート 三五〇〇円―九八〇〇円
純毛ブラウス 八五〇円至五五〇円
ネクタイ 一〇〇円―三〇〇円均一
（二階婦人雑品売場）
募集 三輪車運転手 一名

急募
トラック 運転手（経験歓迎）一名
▽市内在住者（年令二十五才迄）
▽月収（通勤）一五、〇〇〇円
トラック助手 二名
▽健康で、市内在住者（年令二十五才迄）
▽日収（通勤）三〇〇円―四〇〇円
※右希望者は履歴書持参の上来社の事
勿来市錦町字落合
菊多運輸株式会社
電（錦田）二五六

歯科医師 伊藤一人
歯科医師 伊藤憲治
平市才槌小路一
伊藤歯科医院
TEL（平）二三四五
好間分院（平）二六二二

全女性文句なしに感激・話題のドイツ性教育映画！！
文部省選定
アンチェ・ダルク女子アルペントリニープレヒト主演
誰も教えてくれない
監督ウォルフガング・グリニック　ビスタビジョン大作
いよいよ次週公開　完全暖房
チャツブリンの独裁者　24日より　ひかり座

ビスタビジョン大作　熱き血潮の激流、青春のすべてを賭ける若者のいのち!!
一九六〇年度ベニス映画祭「審査員特別賞」受賞
最高の魅力を発揮する
アラン・ドロン　アニー　ジラルド　主演
若者のすべて
イタリフイルム・提供
監督ルキノ・ビスコンティ

魚菜市況

（単位キロ当り円）

▽ホウレン草	一八〇―二一〇	
▽アブラナ	一八〇―二一〇	
▽ネギ（小束）	一五一―一八〇	
▽ダイコン	一〇一―一四〇	
▽ハクサイ	七一―一〇一	
▽ジャガイモ	一五一―一八〇	
▽サツマイモ	一八一―二五一	
▽サトイモ	七五―二〇〇	
▽ヤマトイモ	二〇一―二五一	
▽ホシガキ（一個）	一〇一―一三一	
▽タマゴ	九・五―一〇・五	
▽タマネギ（三〇K入）	一〇〇―一三〇	
	三〇〇―一〇〇〇	
▽バナナ	三五〇―三一〇	
▽ミカン（二五K入）	四〇〇―八〇〇	
▽ナメタケ	一七〇―二五〇	
▽ムシシイタケ	一〇〇―一九〇	
▽コウイカ	五〇	
▽スミヤキ	二〇〇	
▽ドンコ	八〇	
▽メヌキ	一八〇―二五〇	
▽カキガイ	二一〇―二五〇	
▽キントウ	一五〇	
▽ガラ	二〇〇	
▽ホッキガイ	三〇〇	
▽エビ	四〇〇	

（単位キロ当り円）

鈴木君（好間）が市長賞

賑わった内郷の釣大会

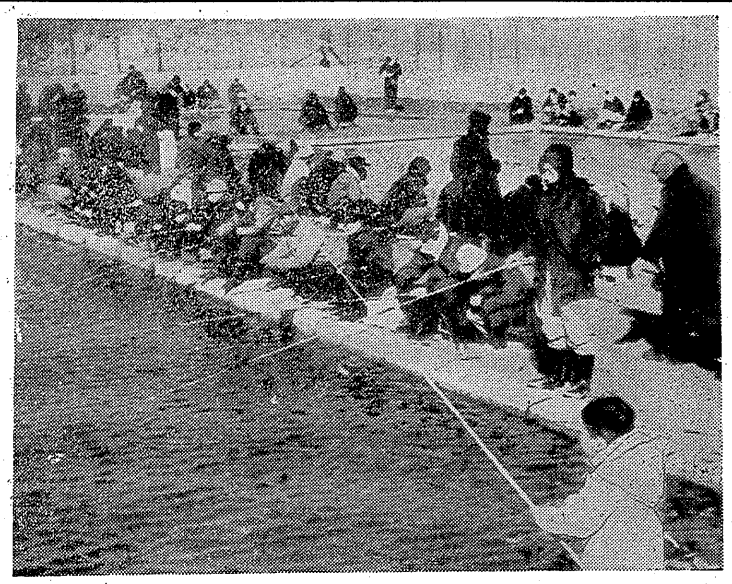

内郷市の新春釣り大会は二十二日ご前八時からヘルスセンター隣りの釣り堀り場に百六十人の腕ぎきがあつまって催され、好間村の中学生がみごと一位（二、七四キロ）になり、沼田市長から賞品が贈られた。

当日の会場は一人百五十円で、コイ、マブナが五千匹も放され自分で釣っただけ土産になるというので、定刻まえに勿来、磐城などからもつめかけ寒風なのそのと手の手きばきを披露、締切りの正ごまでに一匹も釣れなかったとつぶやく人もいたが一位になった鈴木君は一日の午前八時から午後四時まで竿をにぎりつづけ二十一匹を釣りあげ、二位にほぼえんでいた。成績次のとおり。

❶好間鈴木（二、七四キロ）❷常磐郭スシ（二、四二）❸内郷堀川（二、三四）❹常磐豊浜（二）❺平柴田（二、九二）❻好間佐助（二、七）❼五大戸（二、六五）❽常磐湯跡（二、六二）❾常磐根本（二、六）▽数賞❶内郷堀川（三十三匹）❷内郷水野内久光（同）斉藤雄一郎（呉羽化学）佐久間武（内郷）鈴木宏（呉羽化学）二戸英治（平機関区）志賀文夫（小名浜臨港鉄道）▽三等＝渡部和男（大日本紡来）菅野正弘（常磐炭礦）野崎政之（同）根本通一郎（呉羽化学）鈴木宏（呉職）▽入選＝佐藤正（常磐炭礦）木野内久光（同）斉藤雄一郎（呉羽化学）佐久間武（内郷）鈴木宏（呉職）志賀文夫（小名浜臨港鉄道）芳賀三男（日本水素）佃伊豆（同）▽佳作＝渡部和男（大日本紡来）佐藤正（常磐炭礦）木野内久光（同）滝上喜保（呉羽化学）二戸英治（平機関区）山家利己（石城失対）佐藤通（日本水素）

（写真はにぎわう釣り大会）

造船労組が誕生

磐城　船大工さんたちが

磐城市内の七つの造船所に働く船大工さんら約百三十人があつまって、磐城市造船所労働組合（　）をつくり、二十一日、市労協に加盟した。

いままで船大工さんらは各造船所別に職工組合をつくっていたが、仕事が不定期なため、仕事のないときは出かせぎに行くなど生活が安定せず、また賃金は普通の大工さんより安いなど、現代化を進め、その生産性を飛躍的に上昇させて農業所得との格差は大きくなるばかりであろう。こうした現状と照らし合わせて農業所得の増大と、他産業に劣らない生活水準を確保するためには、農業基本法の線にそって、農業構造改善事業を強力に推進する必要があると思います。

成人式に当つて

青年代表　櫛田晃也

本日は御成人御目出度う御座居ます。

私達も先輩、有志の方々の御目出度う御言葉に成人式を過しました。そしてこんな事もして見たい、あんな事もして見たい、生活の事、将来の設計や希望で一杯でした。

あれから何年か過ぎた現在ですが、我々の希望や要求どおりには進んで及ばないのが現在であります。益々強く努力する事が必要と思います。

特に磐城の農村社会はいろいろな点で、他の地域に比べて大きな立ちおくれがあると思います。

農業の振興、農政の進め方については、いろいろ云われるが、どこをどう回ったらよいのか、曲ったあとの道はどこに通じ、農家の将来はどうなるのであろうか、その道は楽しい旅なのか、苦しい過程なのか、農業が現在のままでいいとはだれも考えていないであろうというこというと、私はあると断言したいのです。

たとえば現在の米、麦、中心の農業から、畜産、果樹を中心とした経営にもって行く事によって、あるいは共同経営とか協業部分的な共同経営などが農村社会の発展の為にお互に協力うんではありませんか。また、どうとりとめのない事を申上げましたが御批判の材料になれば幸と存じます。

（写真はにぎわう釣り大会）

〝動く農事教室〟

――参加者を募る――

県と農協中央会では「動く農事教室」として二十三日から二十五日まで神奈川、伊豆方面の見学旅行を行い、集団栽培、温泉利用の園芸、イチゴ栽培地などを見学するが、平農業農協では希望者を募っている。費用は四千三百五十円、定員百五十人。日程は次のとおり。

◇第一日＝上野十二時十一分着で東北本線からの応援者と合流❶鹿間の集団養鶏❷磐根温泉一泊◇第二日＝❶南伊豆の温泉利用園芸❷湯ヶ島のワサビ栽培、修善寺温泉一泊◇第三日＝❶にら山の水田イチゴ栽培❷富士頂上❸神奈川県試験の稲新栽培法と石垣イチゴ❹坂田稲荷❺金鳳遊川動物園料理場、東京解散

◇その他＝伊豆半島の観光、石廊崎、下田了仙寺、にら山の反射炉など見学。

木野内さん特賞

勤労者の写真展

県労協会館城支部、平市労政事務所主催の第四回石城地方勤労者写真展は二十一日から二日間、平市一丁目坂本ギャラリーで催され、各職場から応募、次の入賞が決った。

▽特賞＝「喜望スカイライン」木野内久光（常磐炭礦）▽一等＝佐藤正（常磐炭礦）▽二等＝

支部長に渡辺氏

猟友会を社団法人に

県猟友会平支部がことしから社団法人として新発足したが、このほど総会を開き、初代支部長に渡辺登氏（平市）を選出した。会員は三和村百十四人、平市百八人、小川町四十五人、内郷市四十二人、常磐炭礦、四倉町各町各四十人、川前村三十二人、好間村二十四人、計四百四十人。事業計画としては❶有益鳥獣の保護増殖❷有害鳥獣の駆除❸猟具の改善と販売の斡旋❹猟友に関する調査会、射撃会、競猟会などがあげられている。新役員次のとおり。

▽支部長＝渡辺登▽副支部長＝

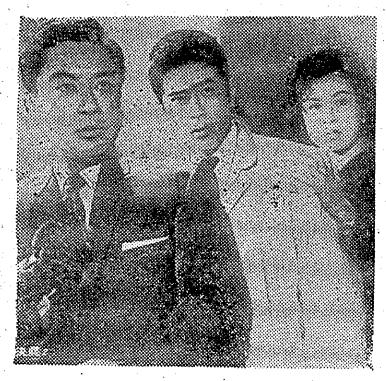

三兄弟の決闘

暴力の世界に火花散る

☆物語☆

都内のある繁り場。キャバレー・マーブルで狂熱的なジャズに踊り狂う客たちを一瞬たじろがせた発砲の音…。この事件は「城南ホテル殺人のもつれが、キャバレーで、暗野組社長射殺さる。犯人谷村が自首！」と新聞に報じた。事件のあった稲田ビルの向外は、警察や報道陣であわただしかった立花圭二郎はその中の記者の一人だった。カメラマンとビルの全景を撮影中、不意に取材の妨害をした稲田興業の幹部兵団は圭二郎に「親分の恩を忘れるな、これ以上深入りはやめろ」といいすてるなり立ちさった。

服役中の兄宗太郎、学生である弟の三郎と二兄弟は稲田社長に恩義をうけている身だったが、しかし圭二郎の信念は固く、一向に取材の眼を稲田組から離そうとしなかった。あるとき、圭二郎はひかち合った兵団にきびうの事件はもうすんだといわれたが、兄宗太郎が五年前にバクられた当時を親しい面倒だったことを聞美から知った宗太郎は驚しげだった。

一方、兵団は社長が五年間の苦労の代償に宗太郎に城南ホテルの利権を任せるときかされ谷村に面果をふしめたこともみな自分が仲を折っての仕事だったと不満げだった。

剣三郎はアルバイトに英世子たちグループに車の運転を教えていたある日、グループの車に宗太郎を乗せた剣三郎は英世子を得意気に紹介し、彼女の母の店へ案内したが、宗太郎をみた母千代は偶然

★ギャスト★

宗太郎……長谷川一夫
圭二郎……川口浩
銀三郎……勝呂潤
剣英……叶順子

ポンプと水道工事

山崎

平市堂の前
電五四〇〇

NHKのローカル番組

NHK平放送局のローカル週間予定が次のとおり決った。

◆二十三日＝午後四、四五―

NHK第1【今晩の】ラジオ福島

6.05 ほえろアンデス
30 1丁目1番地
7.15 ニュースハイライト
30 三つの歌
8.00 お父さんはお人好し
30 私はだれでしょう
9.10 ニュース解説
25 芸能ホール
10.10 日ソ漁業交渉への期待
30 日本のどこかで
11.10 民社党の再建大会
30 笑いの哲学
6.00 あばれ剣法
30 フクちゃん
7.10 録音ニュース
30 歌謡曲
8.00 演芸会
30 目撃者の記録
9.00 お楽しみ演芸館
30 ゴールデンドラマ「霧は果てなく」
10.05 連続浪曲
30 リズムアワー
11.05 連続放送劇「宮本武蔵」
20 パンチヨシは歌う

【明朝】

5.05 村のアンテナ
40 枝肉鶏卵の市況
6.15 村の広場
40 新井白石
7.15 県民の時間
45 明の防閥
8.05 ピアノ協奏曲
45 うたのおばさん
9.05 主婦日記
35 上ばき入れ
5.00 今日も元気で
45 農家の皆さんへ
6.10 茶の間のカレンダー
35 スーパーメロディー
7.10 モーニングエコー
45 歌のない歌謡曲
8.05 お早ようダークダックス
30 ママの日記
9.00 陽気な山彦さん
55 一人でお茶を

NHK【今晩】テレビ

6.00 こどもニュース
30 世界みたまま
7.15 バス通り裏
30 私の秘密
8.00 歌の広場
30 お父さんの季節
9.00 現代人間模様
30 落語ショー

今晩の映画

【平市】

◉世界館　二十三日迄　電五三三
潮業笠　恋いのちを
◉ひかり座　二十三日迄　電五三六
やるか、くたばるか　地獄部隊の突撃
◉聚楽館　二十三日迄　電四三〇
暴走する反抗族　ねずみの競争
二十六日迄　電三六六
◉東映劇場　二十六日迄　電五三一
盤方長者　月能一刀流
◉三復東映　二十六日迄　電五四六
砂絵の呪縛　南海の鬼
突進太郎　二十六日迄　電五三三
第六の容疑者

【内郷市】

◉第一いわき　二十六日迄
新吾十番勝負　南蛮鉄三兄弟の決闘
◉銀映劇　二十六日迄
雨に咲く花　女殺空手道　嵐馬車は行く
【常磐市】
◉常磐座　二十六日迄
東海の風役　江戸の明頭　天下の大騒動
◉常磐自治　二十六日迄
大出世物語　不敵に笑う男　俺の故郷は大西部
◉湯本座　二十六日迄
西部は俺にまかせろ　怒れる若者たちの遊び　ジャングル突破　二十六日迄
◉三国座
女の裏窓　こつまなんぎ　真夜中の乳房　黒い欲情

【呉羽市】

◉平　館　二十六日迄
◉平松竹　二十六日迄
◉平　猟銃
◉平　赤い夕陽の渡り鳥　英し抵抗　コルトが背中を狙ってる
◉平新東宝　二十六日迄
殺されてたまるか　照る日曇る日
【勿来市】
◉中央館　二十六日迄
自手成駒子　おめつい奴　敵は本能寺にあり　二十六日迄
◉植田館　二十六日迄
幌馬車は行く　犯行七分前　社長野郎ども　二十六日迄
◉朝多館　二十六日迄
将棋大名　東海の風役　ぼんこつ

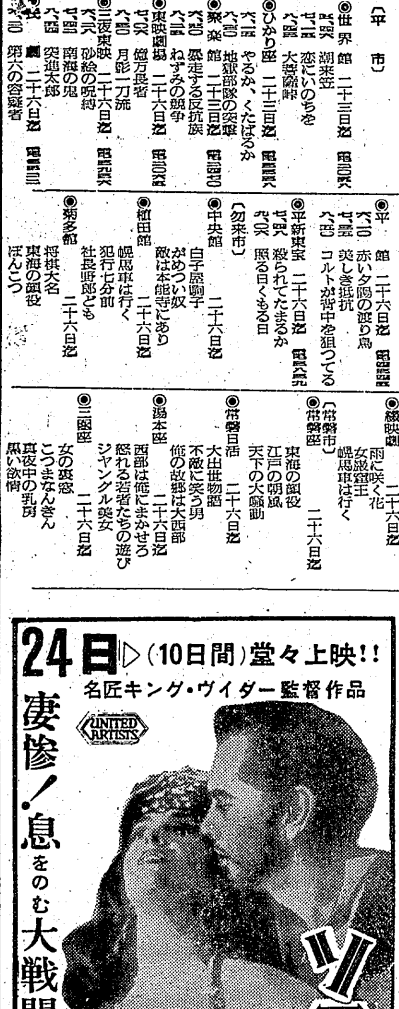

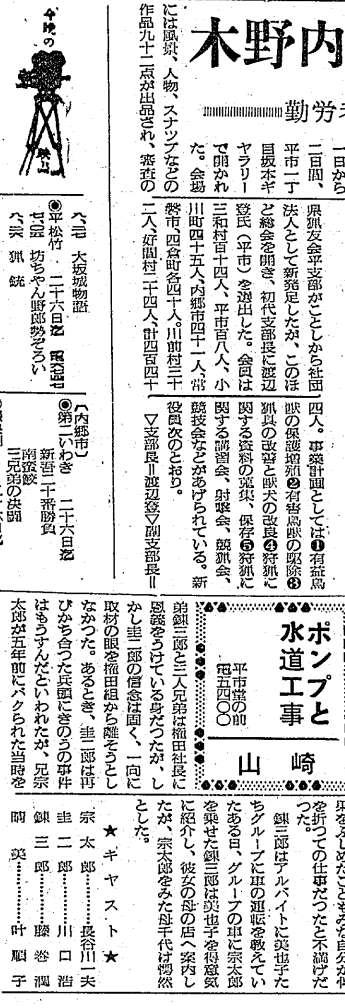

あなたの時計とメガネは……
正確と信用の店
平銀座　誠光堂　TEL 3496

▽各種自動車内張　平市月見町川岸通り
▽シート製作及修理　夏井シート店

タイヤをキロで買って下さい!!
故障が少なく走行キロ数が一番多い
◉オーツタイヤ
オーツタイヤ・フジクラタイヤ福島県総代理店
福島県総代理店　日新ゴム商会
平市五丁目十一番一九七八

楽しいお食事は
レストランバールで
宴会には定評を戴いております
階上ホールをご利用下さい
レストラン　バール
平市　三田小路　電3388

マルシチ醤油
お食事がおいしくなる……
マルシチ!!
一・八リットル
▽お買求めは有名店で
醸造元　高橋源次右衛門商店　今市市
特約店　丸仙　平水産魚市場　平市

☆タクシーの御用命は
平 2175・2640
好間営業所 5372
草野営業所 5647
尼子タクシー
代表取締役　吉田健造
平市二丁目

家庭的待遇の旅館　よし川
―優雅な雰囲気で楽しさを一そう味わえます―
◆ご予算は如何ようにもご相談に応じます

冬の活力
銘酒
鶴仙
ツルセン
製造元・合資会社　松吉屋酒造店
平市平窪　TEL2210