昭和二十五年（1950）　定價一部一圓　十五日ヶ月一圓二部賣價　磐城毎日新聞社　六月一日（木曜日）　第9號（日刊）

福島縣平市南町六（平局區内）
發行所　磐城毎日新聞社
株式會社
編集兼發行人　遠藤孝倫
印刷人　後藤一雄
電話（平）一一〇番

讀者の御愛顧を願ひます

縣の大幅な融資決定

新炭業者行詰打開さる

木炭統制撤廢後資金難に逢着した管内製炭業者は需用減退の夏場に入ると共に之れが乘り切り對策と融資問題に就て三十日地方事務所に農業協同組合、森林組合その他の生産業者が合同協議の結果、管内の製造、集荷販賣業者一千二百名の窮狀打破の爲め生産地最寄驛に縣費に依る木炭倉庫の建設と生産者に對しては縣保證による俵百円の融資を受けることになつた、これで弱小業者もこの大幅融資さえあれば、在庫品の投賣を抑制出來るし、市場相場も或る程度の變動防止となり集荷木炭の品質低下も未然にふせげることになるので生産面にも幾多の行きづまりが打開される譯である

生業資金貸付
平扱一千萬圓

平市庶民公庫取扱になる引揚者生業資金貸付は理在高は石城、双葉の兩郡下一千百九十名金額一千四十万四千円となつて居り回收額二百三十二万一千二百六十七円で、第六次の本年度五月廿九日現在十七件二十五万円で更に縣より貸付金の配に依つて此の度の改稱となり）場所、受痘區域は

種痘實施
各學校で

平市本年度の種痘を左記の要領で實施するから該當者は漏れなく受痘せられたい
▲生後二ケ月から十二ケ月に至る者（第一期種痘）明二十二、二十六、二十八、三十一日湯本町の旅館業主、理髮店主に夏季傳染病發生豫防稼策を完全に勵行させるため現地に出帳指導を行つた

平保健所
防疫係では三十一日湯本町の旅館業主、理髮店主に夏季傳染病發生豫防稼策を完全に勵行させるため毎日新聞社論説委員講演課長を招いて平市公會堂日本間で憲法普及講演會を開く

憲法講演
來る十日午後七時から九時まで縣教育委員會では憲法の眞意義を徹底普及させるため毎日新聞社論説委員講演課長を招いて平市公會堂日本間で憲法普及講演會を開く

水菓業者
抜打檢査

二十九日平保健所では四ツ倉町内アイスキヤンデー營業者の一齊取締りをぬき打ち的に行つた、製造場の設備は概して良好であつたが賣子用の容器に就ては非衛生と認めるもの多數あり、之れは改善せしめることになつた

管内の麥は增收

麥の供出期も近づいたので石城地方事務所では管内の麥作況調査を急いで居るが、其の結果は六月早々まとまるものと見られてゐる

星一氏後援遊説

全國區田倉候補の選擧後援り土地改良に關する一切の爲め參議員星一氏は三十事業を行うことになつた
一日來平、いこひ旅館に小憩の上濱通り各地の遊説に向つた

開拓事務所看板替

平開拓建設事務所は今一日より平土地改良事務所と名稱を替へて發足することになつた同所は前身である十八年三月設置された縣廳耕地課平出ちよう所の二十二年十二月の發展的解消に依り置かれたもので郡内各町村に於ける一般耕地問題、▲生後二ケ月から十二ケ月に至る者（第一期種痘）明二十二、二十六、二十八、三十一日湯本町の旅館業主、理髮店主に夏季傳染病發生豫防稼策を完全に勵行させるため毎日新聞社論説委員講演課長を招いて平市公會堂日本間で憲法普及講演會を開く

平市選擧
管理委員は左の通り▲委員長門傳清吾▲委員阿部治英▲同遠藤心光▲同鈴木庄之助の各氏

新設電話開通
一二一〇番
磐城毎日新聞社

企振業興
十二億融資有望

福島縣中小企業振興本部第二回總會は三十日福島市で資行つた、此の會議に於て十年二回運轉すれば八億、三二億であり現在の融資の連絡所となり保證に付ての手續其の他の勞をとり中小企業者への便を計る之れは改善せしめることに

（歡迎投稿）この漫畫は酒田市鎌内町田中生筆になるもので之を本社は直ちに眞寫にして本版としたもの

乳衛生說明會

平保健所では三日午前十時から平市鎌田岸岡田ミルクプラントで夏季牛乳衛生說明會を開き石城郡下酪農組合長並びに牛乳處理の係員を招いて牛乳の品質向上及び夏季の腐敗酸敗防止對策について協議する

人事ニュース

△新任福島地檢野村佐太郎檢事正は三十一日來平し管内初巡視を行つた
△仙台東北民事部佐竹、吉田兩調査官は平市方面の選擧狀況視察の爲三十一日來平、選擧終了迄滯在の豫定

官衙學校職員錄
（其の八）

平石炭局

施設部長	小島美彦
同課長	佐藤京三
資材係長	平山計太郎
電力係長	上澤軍司
技術課長	馬場政任
同係長	佐藤昇一郎
	豊口浩
	大勝忠雄
	佐藤幸子
	瀧一雄
	庭照文
	川井康道
	阿部近
	佐藤淳一郎
鑛務係長	村山多喜治
調査係長	渡邊昭
選炭係長	戸塚好雄
開發課長	石川貞藏
同係長	草野冷子
	白土千枝子
	小酒井正平
	富田直彦
	宇佐美正德
	溪部武久
	和田榮作
	佐藤京三
	氏家正助
	片倉親助

◎東京支局
菊地春雄
大久保公三
吉田齊一
吉澤喜代八
喜多川康二
鈴木卯三郎
押木節夫
村山乙井
吉田尙
新井芳夫
小川孝道
林一雄
岡田君子
管原省
福田貞信
土田忠廣
齋藤博子

平第二中學校

會我部政敏	
重次	
保	
服部契	
齊藤京子	
工藤智惠子	
進	
仙台支局長	撞井浩
水野	馬場次郎
名古屋支局長	山下卓
管原良忠	叶多政壽
	高木隆四郎
	吉田英政
	鈴木孝次
	羽賀靖世
	廣田德一
菅沼公夫	
松本周司	
近藤昌龍	
阿部武	
谷平泰男	
藤岡興八郎	
山崎文雄	
白井欽一	
增子貴昭	
石澤英之	
新妻武義	
野村ヨシノ	
清水玉枝	
長瀨品子	
草野ウメ	
小林八千代	
泡井ちゑ	
瀨谷靜子	
佐藤たつ	

祝　磐城毎日

合同組合　磐城印刷工業協同組合

理事長　渡邊治平
理事　山野邊重太郎
同　藤田專吾

理事　永野孝夫
監事　會川孝太郎

發刊

事務所
平市南町七六番地

消費量六千九百石
酒造税は王座
税額一億二千五百萬圓

本一日のタックス丙の昨年度酒消費量は六千デー（税金記念日）九百石で丙譯は一般消費四にちなんで平税務千六百石炭礦二千三百石で署では平、小名濱縣内第一の消費量である、植田の三ケ所に於て改正所得税法の説明會を開催することは既報の通りであるが、同署間税課では酒の製造過程を大版寫眞で説明の又郡内二十六軒の酒造店銘酒を陳列し其の税率ふ莫大なる金額となり斷然を明記するなど酒に對する認識を深める催を行う、郡

桑畑を荒す
奇虫澤渡に發生
調査派遣師技任担

郡下澤渡村下市萱に桑園荒らしの奇虫が發生したのを農業共濟組合員佐藤彌氏が發見、地方事務所蠶絲課に届出でた、その被害の判明したものは桑園二反歩である、奇虫について地方事務所伊藤蠶絲課長は次の如く語つた、全体から見て成長した蠶との違ひば背後にと合は二日午後四時より市營

藥品殺虫力檢査
平保健所販賣紹介役

平保健所藥務係では管内のげか三ツと尾部に二ツあり夏季傳染病の發生を防止するため殺菌力の强度な藥品の販賣紹介の勞を執つてゐるが同係で實驗の結果各社DDT製品による虱の死滅時間は三立製品十時間、三菱製品五時間、日曹製品七時間、味の素製品五時間、吳羽製品は五時間で價格は粉末一瓩當一八〇円位、液体一ガロン四百円位、直接販賣元で大量に講入すれば廉價で濟むのでどんどん同係まで申込んでくる樣望んでゐる、また除虫菊乳劑は統制品なので同係で希望者數だけ縣當局から取寄せてくれる

二市の塵芥七千噸

市衛生課では春から夏にかけて市内の清掃のため、毎日十名の衛生夫を四區に分ち塵芥集めに努めてゐる、これをトラックで燒捨場に送り込む量は一日十屯に達してゐる、これは各戸の塵芥箱から集めた分だけであるから、其の他の場所に放棄、燒却したものを併せると莫大な數字にのぼるもので年千屯推定となるその經費も亦何百万円と云うものである、之等は市民各位の心掛で減少出來ることでもあり保健衛生の上からも市街美構成の点からも市民の再考を要すことであらう

教員對抗野球二日から

市内各學校教員對抗野球戰は來る七日迄に一回戰を終驛間を直通で運ぶ樣サービス案を水戸管理部に申請したところ近く實地調査を行

海水浴列車增發
平、小名浜間實情調査

平驛と小名濱驛では毎年夏ふことになつた、實現すれのかい水浴客のラッシュばかい水浴客のために大いに頭を惱まし續けてきたが便利になると思はれる本年夏季からは平―小名濱

強姦土工に懲役求刑

昨年十一月二十九日午後十二時半頃双葉郡川内村大字下川内字遠山山中で作業中通りかかつた人妻を强姦した双葉郡龍田村大字上繁岡字山所布島倉飯場内土工木村清五郎(三〇)同島倉久義(三)木村八郎(九)にかかる第二回公判は三十一日地裁平支部で開かれた松本檢事から島倉久義懲役三年六ケ月木村清五郎同八郎懲役二年求刑があつた

八幡丸救助

石城郡四倉町刈込用造氏所有の底曳船第一刈込八幡丸(二五トン二一馬力)は二十九日午前十一時頃小名港外四哩の海上で機關に故障を起しSOSを發し同十二時頃小名濱海上保安署うづら丸に救助され小名濱港に於て修理の上四倉へ歸港した乘込員に異狀なし

異つた希望の三人娘
家出して保護さる

岩手縣花卷町一日市裏新次大會は四日午前九時から磐郎長女平澤昭子(三)同町吹高講堂で開さいする事になハリ四八常松長女高橋ミイつた、資格は石城郡内に在子(三)同町川原五八郎長女住する一般人ならば誰でも堀合セイ子(七)の三名は三參加出來る、男女別による十一日上野行二一二列車平トーナメント申込は平市才着午前一時二十分で家出、槌小路磐城スポーツ連盟に上京しようとしたが花卷署三日正午まで尚優勝者には星野優勝カップを贈呈する

闇屋署式に不服

相馬郡山上村大字山上字山居平二佐々木テイ(四四)同字山岩十六佐藤カン(六〇)同字廣瀬六九渡邊キン(四〇)同字紙漉澤三九菅野フヨ(三三)は昨年春物價統制令違反で相馬簡裁から略式で夫々千五円八千円、千円、二千円の罪金刑を申し渡されたが五名は之を不服として正式裁判を要求し無罪となつたところが檢事はこれを業務上の物價統制違反として仙台高裁に控訴し原告、破棄となつて平簡裁で罰金刑を八百円六百円千円四千円の判決

一般軟式卓球

磐城スポーツ連盟主催本年度石城地區軟式卓球選手權があつた

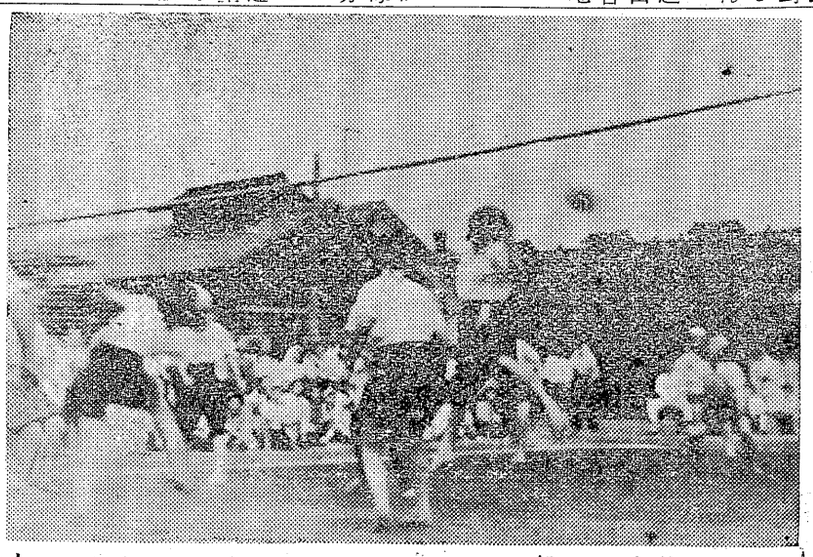

片倉バレー
優勝杯一般に

片倉製絲株式會社平製絲所春季バレー大會は三十一日同所内廣場で出場チームに男子工務、總務、女子は一般、繰糸、A、B、場返の四チーム、特に女子チームの所長杯爭奪戰は選手達かたじけなくする程の應援振りで會場を熱狂させた、試合は

男子工務 2―0 總務
女子一般 2―0A 組
B―B 2―0 場返
般 2―0B 組
A―A 組2―1B 組
般 2―0B 組
A―A 組2―0 場返

で所長杯は一般3勝0敗で穗得した（寫眞は熱戰する女子軍）

海
磐女校二年
中野秀子

俳句
春

春の息吹を胸いつぱいに吸い込む、遠足に潮干狩にとうみは今年も私達の生活の中の樂しい相手として喜ばれる樣になつた

うつとうしい梅雨があけると青い空にはれぼれと日が輝き風鈴の音に何ともいえない涼しさを感じる、夏が市街の家々は靜かに靜かに泊三日の旅行にと、まだ平

6HR
佐竹廣介

五月二日の夜明け僕達は二汽船に乘りこ面に白波けたてなから元箱根の宿を後にした、しばらくの間雨降りはつゞいて午前中で雨はやんだとの喜びは東の間又雨は情容謝なく降り夜灯の細々と照る頃となつても止まない明日は止んでほしいと念じながら夜の强羅の街路を窓邊より打ち眺めて居るとまるで山中の樣な氣持は何一つせず、唯電車の走る音小雨の音を聞きながら二泊目は更けていつたわづかの日數ではあるが多くの友と語り合いながら樂しく過ごしたのは人生の一時として本當に記念すべき日數であつた

修學旅行雜詠（箱根）
磐高2HR
和田敏男

箱根來て肌風寒し十國峠
アシの湖に富士の姿も涼しさう
富士見えて水入びたるボートかな
朝早く富士の高峰に雲かゝる
バスに搖れ島下に見て風凉し
大樂武男
旅の日に古里うかる鯉幟り
石橋山の古戰場
瀨朝の恨深し翠の山
卯浪來て咲き散る磯や伊豆のかげ
海鳴りは前よりよほど靜かになつた樣である、活潑な眞のうみの姿を生き生きと表す季節はもうそこまできてゐるのである、去年の樂

職業案内

▲日用品販賣外交員―十名 市内 年齢不問 歩合制
▲キャンデー賣り子―小名濱町 歩合
▲料理店コック見習―一名 市内 十八―二十才まで 通勤夕食付月二千三百円
▲商店（雜貨）見習、市内、十六―十七才住込、月千円
▲農夫―二十名、石城郡内住込、十六―三十五才月千円
▲店員（味噌醬油配達）十七―二十才、住込月千圓、小名濱町
▲洋服仕立屋＝市内、五人 經驗、三年以上、通勤日收二百円
▲伐採夫＝茨城縣、五人、通勤、日收二百円、宿舍完備
▲工場關係＝市内、通勤、十八才―二十三才、經驗二年以上、月收三千円、旋盤工一名

靈前錄

出生 △二十三日平市大字下平窪字諸荷前富樫利男(三六)二女靜枝さん
婚姻 △十七日相馬郡上眞野村角川只野明(二八)さんと平市大字大工町二一早立操(二九)さん
死亡 △二十六日平市字鎌田町二五菅野トキ(六一)こんさ

五月人形
東京・亀戸製造元
本間商店直賣
市價の三割安い
◉卸は御相談に應じます
平市白銀町（驛前）
上原玩具店

東京都日本橋局區内本町二ノ九
株式會社 日本甲子會
東京事務所
電話日本橋(24)五〇八番
振替貯金東京三四四五番
當座三和銀行室町支店

健康保險指定診療所
産婦人科 齋藤醫院
平市南町
電話九 二番

健康保險指定診療所
耳鼻咽喉科 鈴木醫院
平市田町
電話六一三番

健康保險指定診療所
外科 木村外科醫院
平市南町一四
電話三〇九番