昭和二十五年（1950）　磐城毎日新聞　第27号（日曜日）　六月二十二日（木曜日）　定價一部賣一圓十五錢　圖二賣部一

磐城毎日

福島縣平市（南町）六六（内局區）

磐城毎日新聞社

發行所　株式會社

編集兼發行人　遠藤孝倫

電話（平）一一〇番

# 市民を迷はす水道問題

## 事情と契約を知り解決の策は速急に

平水道の水不足は全市民不滿の聲であり、一日も早く解決を要望することも一般市民の聲である、此處に於て市民の聲を反映すべく市當局に其の事情の根本原因を探究した處が巷間二三の者が攻撃する爲めの宣傳なることを發見して驚いたのである、即ち平水は道大正四年九月四日好間川の流水を取入れることに出發してゐるのである

### 契約書の内容

當時の平町長伊坂貞正氏と好間村長で且つ好間せき普通水利組合代表者で管理者たる川島至善氏とが契約を結んだもので両者共町村會の決議を經たことは勿論である、その内容は平町に於て上水道を敷設する爲め好間川より一秒時間に一、三立方尺の水量を引用することが協定されて初めて着工し其の代償金も年々納め來つたのである

### 其後の契約變更

大正十五年七月十五日平町長伏見彦衛氏と好間村長であり水利組合代表者である金成淺治氏が前契約を改めて二、六立方尺に水量引用を協定したことは平の發展仮りに出來るには現在市財政では話になるまい、それには大せき堤を築ぞうし大貯水池を設けることであるが、之れには廣大なる耕地の潰廢を用し且つ人家等の移轉など實に巨額の費用を要するばかりか、折衝に年月を用することであらうこれが例を現在さわがれてゐる奥會津の電源開發問題に外資導入さい論議される情態なのに人口五万足らずの平市は國家事業としてをせないと云ふの援助などあらう筈はあるまい、此處に自力で早急に水道工事の必要が起ぎる所以であらう

## 文化都市使用水量

都市の文化向上と水量使用高は比例して増大するもので市の現在設備では水量に余力なく取入鐵管の如きは再契約の二個六分の設計になつてゐるものである、以上が現在までの契約の概略上が現在さの方法として夏井川本流平橋下流水利權の問題化されぬ處より鎌田山に引用して工費二千万圓を投じ市内を二分して水勢をつけ多量を放水することを急ぐとのことである、然し此の施工後はさまで給水料に大なる影響

## 今後の契約に難点

若し平市が好間村に向つて三度の改約を交渉するとすれば今度は好間村だけでは話が出來ない事情が生じてゐるのである、是れは現在に於て好間川流水を湯本町内郷町、常磐炭礦及好間村自体も使用してゐるので是等の同意を得なければ相談にもならずそれにしても前記の關係者が異口同音に水不足を訴えてゐる實情からも成立しない事は明白であらう

### 水量増加は大工事

六個の水を取入れることが昨年五月酒類の公定酒格改壓する爲國稅廳では間稅部訂に當り燒ちゅうのみが大長全國會議を東京に招集し幅に値下げとなつたのは結局その狙いが密造酒の驅逐實行することゝなつた次の如き方針を定めて早速

一、取締の對象は密造者だけでなく酒のブローカ、小賣業者、飲料店、露店商に迄擴大する

二、取締の單位は從來稅務署單位であつたが數稅務署連合で取締る事も考慮する

三、取締方法は從來内容主義であつたが今後は各店

## 密造酒ルート追及

### 料飲店の取消も考慮

遊興も食事も出來る安心さがあるから吾々の希望として派手な服裝などはこの次として汚れのない割烹衣に異態の知れぬ何の手心を加えぬ頭髪だけは白布で守つていたゞき度いものである

それは獨り衛生的な面ばかりではない、客が安易な氣持ちで清楚な食事や喫茶に、住宅難から充たされない住の不滿を限られた瞬時でものんびりとしたい憩の家にしたいからである

## 社説

### 接客業者の服裝

愈々夏の頃となつて來た食物の腐敗し易い時候なのであるし、種々の有害な菌が猛威をふるう時なのである、接客業者所謂食物の製造販賣をなす者の衛生的施設や取扱いについては充分留意して傳染病の豫防に一役を買つてもらはねばならない、各々營業者や設備の上に於て取締りの機關はあることであらう、然し設備は勿論のことであるが、それよりも其の業務に從事する人々の衛生的常識を備えることが何より大切なことである

料理人は比較的清潔で衛生的觀念を持つてゐる、食肉販賣業者なども概して衛生的な感じを客に與えてゐるが場末の飲食店の接客業者に付てはまことに感心出來ないものがある

接客業者の服裝品に於ては高級なものがあるやうである、然し頭のテツベンから凝視するならば非衛生的な不潔さが目に付てならないものがある、特殊な存在は例外として普通の飲食店では服裝の華美を必要としない、どこまでも質素で清潔な爽快さを保つことが第一條件でなくてはならない、一杯の清涼飲物も輕い食事を求めるのに美人の愛嬌は寧ろ有るより無い方がよいのであらう、端麗で清楚な使用人に運ばれることは衛生的であり、家族連れでも心を許して

# 水道に就て市長談

平市の水道は御承知の通り大正十年に給水を開始していづれも大量の水を使用するものであつて、工場用水のみでも總合水量の約三分の一を占めて居る現狀であります以上申述べた様に好間川からの取すい量は十七立方尺を取水するものであつて合計四、六立方尺となるのであります、尚今回の計畫では一人一日の使用量を最大一八〇リツトルに増して計畫給水人口は六万人の目標になつて居ります

この根本對策は既得權の毎秒二、六立方尺を完全に利用することと更に水源を擴張する外方法は無いのでありまして今回市會の議決を經て別に水源の擴張計畫をいたしました、今回の擴張計畫は從來の取水量毎秒二、六立方尺の外に更に毎秒二立方尺を取水するものであつて合計四、六立方尺となるのであります、尚今回の計畫では一人一日の使用量を最大一八〇リツトルに増して計畫給水人口は六万人の目標になつて居ります

平市の水道は御承知の通り學校等新設されて之れ等はいづれも大量の水を使用するものであつて、工場用水のみでも總合水量の約三分の一を占めて居る現狀であります以上申述べた様に好間川からの取すい量は十七立方尺を取水するものであつて合計四、六立方尺となるのであります、尚今回の計畫では一人一日の使用量を最大一八〇リツトルに増して計畫給水人口は六万人の目標になつて居ります

頭一せい檢査を行ふのみならず帳簿の徹底的究明も斷行し密造ルートの追及をも圖る

四、その他小賣業者、料飲店の水混和等の不正違反行爲も取締り場合にあつては營業許可取り消しと云う方針で不正酒の撲滅を期すると同時に稅收入の増加を計る爲め强硬な手段に訴えることになつた

### 改正所得稅の申告

七月末まで

申告所得稅の内農業以外の一般納稅者の豫定申告と第一期納稅は使年六月末日を期限として居たが本年に限り一ケ月迄延期され七月末日と決定した、それは今回つた所得稅の極ゆて廣い範圍にわたつて改正された爲納稅者がこれを理解してその意味を徹底的に認識する必要があると考えられた爲である、農業關係の豫定申告と第一期納稅は例年通り七月末日が期限である

### 初秋蠶の技術

協議會を開く

來る二十四日午前十一時より地方事務所蠶絲課では秋蠶種對策技術會を開き蠶種増掃對策について桑葉改獲方の改善桑園の病虫害の驅除、豫防について等の協議會を開くことになつた

## 人生放送

### （17）立派な經歴をもつ平市土木課長大塚衞氏

今勝手な文句を付けられてゐる平水道に其の責任主班役を勤めてゐる土木課長大塚衞氏とはどんな人物かと四万市民は知りたいのであらう

生れは相馬中村町に藩公の流を吸んだ二本差の武家、相馬中學から仙台の高工に土木を修め卒業するや直ちに内務省の土木關係に人生旅日記の第一歩を踏み出して十五年間の勤續、此處で磨いて立派な技術官となつて地方出をしたのである

それから富山縣廳に五年山形縣廳に三年六ケ月、熊本縣廳では河港課長を二年、千葉縣廳に水道技師長として四年間を勤めて二十三年正月に平市に來たのである、全くの技術屋で研究と信念とには他の追從を許さぬものがあり市としては技術方面の至寶でもある

氏は水道でも土木でも營々として研究し設備の改善に充實に倦むところを知らない勉强振りであるが、政治理念に欠けてゐる處から説明する時など本衙に出來たもので小學校五年以上の小中學校生が私達の村を良くしませうと自發的なもので、驛前の田中、反町、諸荷の三部落の兒童達から凝視するならば非衛生的な不潔さが目に付てならないものがある、特殊な存在は例外として普通の飲食店では服裝の華美を必要としない、どこまでも質素で清潔な爽快さを保つことが第一條件でなくてはならない、一杯の清涼飲物も輕い食事を求めるのに美人の愛嬌は寧ろ有るより無い方がよいのであらう、端麗で清楚な使用人に運ばれることは衛生的であり、家族連れでも心を許して

## 今後の人生

## 人事ニュース

東北配電平營業所長大内保打合せのため福島に出張二十五日歸平の豫定

△平土木監督所長上村圭一氏は本日勞働省へ

△佐藤平職安所長は本日陳情のため勞働省へ

△平稅務署長小貫數馬氏は全國基準稅務署長會議に出席の爲二十三日仙台へ出張二十五日は東京會議へ出席二十八日歸廳の豫定

## 愛子錄

### 出生

△五日平市大字中蓬字勝見澤上妻久翁氏長女靜さん△十日平市才槌小路櫻井半吾氏長女惠子さん△十一日平市大字鯨岡字田中山、山内守氏長女早苗さん△十七日平市田町鐵道官舍内馬上七郎氏六男協さん

### 婚姻

△十三日石城郡高久村猪狩光さんと平市久保町會川よし子さん

## 音樂

昨廿日午前十時より赤井第一小學校にて少年團帽子に依る「青葉若葉會」が結成された、これは縣内でもめづらしく郡内では大野村の次に出來たもので小學校五年以上の小中學校生が私達の村を良くしませうと自發的なもので、驛前の田中、反町、諸荷の三部落の兒童達にて

佳　田　統

## 俳句會詠草

電配

去る十七日文化部俳句班では班員の句會を催した、今後例月句會を開催して班員の親睦を計ると共に句作に精進する事になつた

小　松　里　草

金魚のひれ靜かに動き向き變はる

梅雨晴の空やまぶしく蝶よぎる

梅雨とは思はれぬ程流れ急夏帽を脫ぐや松らいあるばかり

一匹の金魚のいのち樂しめる

大　内　無帽子

釣金魚ぢつと見つむる病兒の瞳

仔を連れし馬も煙りぬ牧の梅雨

藻に遊ぶ金魚舞妓の振見せて

波　汐　國　芳

泣いてゐるあなたの瞳に金魚がゐます

金魚金魚光りを吐きて晝閑か

夏帽に光りあつめて晝たけなわ

梅雨晴れの田の面鏡の如く照り

キャンデーやの鐘忙がしく梅雨晴れて

ながら雨の晴れて目につく夏帽子

增　子　好　一

また今日も梅雨に暮れたり鑛山の町

弟を見送る驛も梅雨なりし

鯨　岡　將　夫

梅雨の街立ちし看板色あせて

金魚鉢にたわむれゐたる小猫かな

國　井　金　一　郎

松田葉生一つ

眠るかに鉢の金魚のひそみ梅雨晴やビルの高窓陽を返す

夏帽を振つて故郷の驛を發

山に・海に
初夏の美は
清爽な服裝から
ドライクリーニング
ナガヤマ
平市大町5
TEL 606番

パンと洋菓子
東京堂ベーカリー
平市小槌才路
電話1108番

平藝妓屋組合
組合長代理　鈴木武雄

仲屋　橘屋　電話一五二番
湖月　久もと　電話二四五番
吉野屋　三島屋　電話二六〇番
山形屋　開花　電話二二七番
喜代乃屋　壽々乃屋　電話二一六番
福清　ますみや　電話四三三番
福藤　金もと　電話一一八五番
電話一〇二番
電話二〇九番
電話二二一番
電話二五〇番
電話五九三番
電話一一九番
電話二六三番

袋足地下ヒサア
靴ムゴ馬三
店理代
横山商店
平市三丁目電話94番

秋田杉平割造作材
製材
木材
銘木
色川材木店
平市才槌小路一番
電話三四一番

# 海水浴着店頭賑う
## 今年は流行もぐつと落つく

市内某商店には早くもセバレート、シングル、ダブルなど赤、青、黄、黒と色とりどりの海水着が陳列されたお買物に入つたお孃さんたちの足をとめてゐる、今年は流行型もぐつと落着き、一昨年、昨年などの胸部と腰部をおほうだけの官能的なものは全然見られない、値段は水着（大人もの）二千円前後とあつては一寸手が出ないが、お小遣いを貯めてときゝやき合つてゐる計畫性をもつたお孃さんもゐるなど娘さんが海のニユールツクに持つ憧憬は仲々押さえ難い賣れ行きは梅雨がすつかりあがらないうちは無理で季に入つて各商店は註文に先物買えの娘さんがぼつぼつ應じ切れない忙しさう、平など赤、青、黄、黒と色とりどりの海水着が陳列されたお買物に入つたお孃さんたちの足をとめてゐる、今年は流行型もぐつと落着き、一昨年、昨年などの胸部と腰部をおほうだけの官能的なものは全然見られない、値段は水着（大人もの）二千円前後とあつては一寸手が出ないが、お小遣いを貯めてときゝやき合つてゐる計畫性をもつたお孃さんもゐるなど娘さんが海のニユールツクに持つ憧憬は仲々押さえ難い賣れ行きは梅雨がすつかり

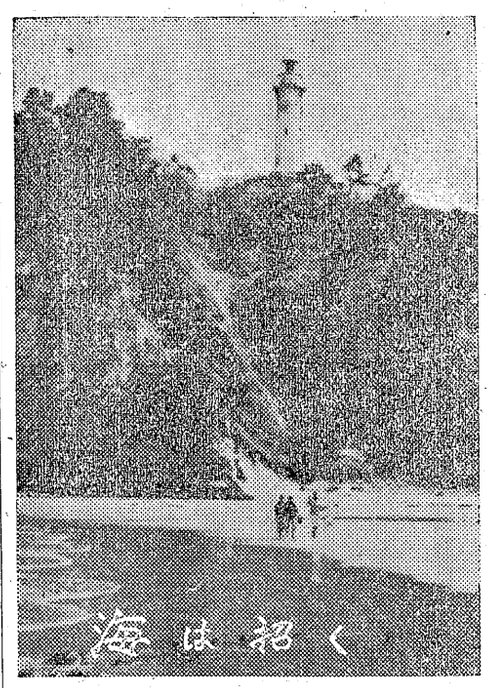


## うちわ屋當り

表具師あがつた

夏と共に登場するものに水着や浴衣があるし、帽子に扇子と云つた季節物で客を呼ぶ商賣にこれ品も市内に氾濫する本年のうちわ相場は一本七円から八円が普通で、宣傳用の註文ものは十二、三円で需用は表具屋さんで、障子やふすまは網屋へと取はぞされるし、書畫骨とう品はコツピトク不影氣風に叩き付けられて改裝も新裝も註文はなし八月頃には紙の統制も解けるのでその秋を樂しみにと熱い風呂に入つた氣持で待つてゐますとは表具師さんの言葉である

## 撮拂に判決

秋田縣雄勝郡駒形村八面字清水田三八土工近野賢吉(三一)にかゝる窃盜公判は二十日平簡裁で懲役十ケ月、執行猶豫三年の判決があつた、近野は去る四月三十日湯本町字湯本八一山中善一方から自轉車一台を撮拂いその足で四倉町本町八一長谷川勇方から靴一足同町仲町三五小林タカ文ものは十二、三円で需用

## ラジオ二臺

貨物ホームで消ゆ

磐城通運株式會社では二十日夜半平驛西側貨物線ホームに荷下した五球スーパーラジオ二箇時價一万五千円相當を監視の隙に何者かに窃取された

# 官衙・學校 職員錄（其十四）

| | | |
|---|---|---|
| 福島縣技師 | 長 | 佐藤武美 |
| 福島縣平土木監督所 | 主任主事 | 箱崎勝昌 |
| | 主事 | 鈴木喜一 |
| | 建築主事 | 吉田猪之助 |
| | 主任技師 | 白石昭秀 |
| | 技師 | 黒田信之 |
| | 技師 | 佐藤昭二 |
| | 運轉手 | 新妻幹夫 |
| | | 上野周六 |
| | | 鈴木正幸 |
| 水産事務所 | | |
| 水産製品檢査所 | 技術吏員 | 松澤貞之助 |
| | 同 | 松原清次郎 |
| | 同 | 松崎敦 |
| 江名支所 | 技術吏員主任 | 瀧内貞 |
| | 技術吏員 | 武藤福美 |
| | 小名濱支所 | 鈴木一雄 |
| | 水産製品檢査所 | 片寄甚太郎 |
| | 技術吏員 | 粒來義貞 |
| | | 高木弘之 |
| 小名濱支所 | 技術吏員主任 | 伊藤清之 |
| | 同 | 草野政良 |
| | 技術吏員 | 鈴木寛 |
| | 主任 | 阿部貞子 |
| | 事務吏員 | 菊田つね |
| | 技術吏員 | 大島直雄 |
| 水産試驗場 | 長 | 渡邊里玄 |
| | 主事 | 小野秋夫 |
| | 技師 | 吉田敎官（兼） |
| | 技師 | 田村守 |
| | 技師 | 坂本利平 |
| | 技師 | 安達新也 |
| | 技師 | 遠藤文助 |
| | 技師 | 近藤道之助 |
| | 技師 | 霜島良弼 |
| | 技師 | 古川正一 |
| | 技師 | 瀧内貞美 |
| | 技師 | 飯塚貞一 |
| | 技師 | 鈴木傳壽 |
| | 技師 | 藤田喜一 |
| | 技師 | 松本卓司 |
| | 技師 | 千葉賢二 |
| | 技師 | 八代守正 |
| | 技師 | 馬上寶亘 |
| | 技師 | 山野亘 |
| | 技師 | 武澤三雄 |
| 所 | 長 | 上村圭一 |
| 福島縣技師 | 主任主事 | 渡邊義朝 |
| | 主事 | 澤田壽一 |
| | 建築主事 | 佐藤好 |
| | 主任技師 | 船橋信夫 |
| | 技師 | 大森信夫 |
| | | 高橋利雄 |
| | | 阿久津忠治 |
| | | 大塚治郎 |
| | | 有田慶喜 |
| | 所長（兼） | 落合亀喜 |
| | 技術吏員（兼） | 松井晃 |
| | 事務吏員（缺員） | 鈴木五郎次 |
| | （兼） | 堀川常則 |
| | （兼） | 岩並三郎 |
| | （兼） | 齋藤寛 |
| | （兼） | 星正二 |
| | （兼） | 越坂松男 |
| | （兼） | 伊藤清之 |
| | （兼） | 草野政良 |
| | （兼） | 鈴木寛 |
| | | 菊田つね |
| | | 阿部貞子 |
| | | 渡邊里玄 |
| | | 小野秋夫 |
| | | 吉田敎官 |
| | | 安達新也 |
| | | 遠藤文助 |
| | | 近藤道之助 |
| | | 霜島良弼 |
| | | 古川正一 |
| | | 瀧内貞美 |
| | | 飯塚貞一 |
| | | 鈴木傳壽 |
| | | 藤田喜一 |
| | | 松本卓司 |
| | | 千葉賢二 |
| | | 八代守正 |
| | | 馬上寶亘 |
| | | 山野亘 |
| | | 武澤三雄 |
| 同四倉支所 | | |
| 大島直雄 | | |
| 田村守 | | |
| 坂本利平 | | |

# 税金を飲まるな
## 酒造稅輕減運動國會に

一般物價が下廻つてゐる殊に主食が公定價を割つてゐるのに酒類の價格だけは依然として下らない、酒類販賣業者も目下の處酒を賣るのではなく、稅金を賣つてゐる假に特級酒一升一千百七十五円の課稅額は九百八十二円となつてゐる、これでは稅務所が密ぞうしゆの檢擧をやつても濁酒は次から次と市內にはんらんするその品質も免許しゆをりようがするものあり、醸ぞう業者や販賣業者も漸く脅威を感じるに至つて取締り當局と協力密ぞう酒ぼくめつに躍起となつてゐるが、之等を完全にく除して一般物價が下廻つてゐる殊に主食が公定價を割つてゐるのに酒類の價格だけは依然として下らない、酒類販賣業者も目下の處酒を賣るのではなく、稅金を賣つてゐる假に特級酒一升一千百七十五円の課稅額は九百八十二円となつてゐる、これでは稅務所が密ぞうしゆの檢擧をやつても濁酒は次から次と市內にはんらんするその品質も免許しゆをりようがするものあり、醸ぞう業者や販賣業者も漸く脅威を感じるに至つて取締り當局と協力密ぞう酒ぼくめつに躍起となつてゐるが、之等を完全にく除して

## 國調に備えて

統計係大會開く

縣下統計大會は十月の國勢調査に備えて各市町村專任統計係を集めて來る二十七日福大で協議會を行ふ、此の日はこれまでの業績に對し感謝狀、表彰狀もそれぞれ贈られることになつて居り、なほ總理府統計局長森田雄藏氏の國勢調査に就ての講演がある、平からは鈴木統計主任、神谷、飯野支所の統計係が出席することなつてゐる

## 第三回炭礦對抗テニス大會

平石炭局炭礦體育連盟主催第三回炭礦對抗テニス大會は二十四日午前八時から平商高で開催する、昨年の優勝チームは好間で試合方式は團体はリーグ戰、個人はトーナメントにより優勝チームには石炭局、炭礦體育連盟からカツプが贈られる常磐炭礦三チーム、好間炭礦四チーム、日曹赤井一チーム、茨城炭礦二チームの十チームが參加する

## 經營者懇談會

平勞政事務所各事業經營者四六七齋藤芳江(七)の両名又勞務擔當者の懇談會を昨二十一日石炭會館で約四十名が參加、現在各事業場に於て直面してゐる勞資相互の問題勞働協約等に付き懇談した

## 居直り强盜志賀

營林署荒らし余罪判明

十四日午前一時頃水産事務所に押入り即日强盜未遂容疑で平市署に捕つた、仙台ら常磐線下り列車に無賃乘なた豆江營林署からタイガー計算器二台時價五万円、テーブル掛三枚六千円相當、折鞄一箇千円相當、現金千百円計五万八千万円相當を搬拂い八日には同郡富岡營林署からタイガー計算器一台五万五百円相當を窃取し盜品は皆仙台東京方面へ賣却した事を自供した

## 少年殺し檢證

判檢事一行出張

地檢平支部松本檢事地裁平支部志郷裁判長猪狩、棚村判事の一行は二十一日山田村餘木田街道で鈴木平重外二名にかゝる盆踊り歸途の少年殺し事件の現場檢證を行つた

## 娘二人組脫走

自殺一歩前保護

東京都北多摩郡松江村所在愛光女子學園に收容中の本籍千葉縣君津郡大鷹村字新田一三六前野道子(一六)同東京都北多摩郡武藏野市西窪四六七齋藤芳江(七)の両名が、去る十八日まで申請すかつをの三〇〇―二五〇円すゞき一二〇―九〇円

## 小麥粉特配一般へ

驛構內でうどん立喰ひも

女子學園に無事引取られたい か 一五〇―一三〇円
小だい 五八〇―五〇〇円

## 驛前フミさん强制立退き

昨二十一日平驛前高橋フミさん家主大橋秀冬氏の家屋が平戰災復興事務所から强制立退きを受けて早朝から引越しを始めた、突然の命令に面喰つた借家人のフミさん覺悟はしてゐましたが毀されるまで頑張つてゐる考はなかつた、敷地その他のことで家主と折合がつかずこんなことには深い事情があると云つて朝の早くから引越しに立働いてゐる

## 株式市況

（磐城證券）

―二十一日現在―

紡績株が朝から買われつれて値高物其の他も全面高に久し振りに明るい市況であつた、特に西からの買は注目を引いた

| | | | |
|---|---|---|---|
| 鋼管 | 三五 | 呉羽化 | 五〇 |
| 東洋紡 | 一五六 | 苫小牧 | 一四七 |
| 鐘紡 | 一二五 | 十條紙 | 一三七 |
| 日清紡 | 三五〇 | 本州紙 | 一六〇 |
| 呉羽紡 | 四四 | 日セメ | 三五 |
| 日東紡 | 七〇 | 磐城セ | 一六八 |
| 片倉四〇・五 | | 小野田 | 一〇五 |
| 帝人 | 一〇五 | 不動新 | 一二六 |
| 東洋レ | 八七 | 陽和不 | 二一〇 |
| 新光レ | 一四〇 | 開東不 | 二六六 |
| 山バル | 一六三 | 三越 | 四〇八 |
| 東海上 | 四五〇 | 日麥酒 | 四〇〇 |
| 新郵船 | 一〇三 | 朝麥酒 | 四三五 |
| 三井船 | 九六 | キリン | 五〇〇 |
| 日發 | 三五 | 寶酒造 | 一四三 |
| 三井山 | 四三五 | 野田醬 | 三六〇 |
| 日石 | 六〇 | 豊年油 | 一三二 |
| 三井造 | 九〇 | 高壓 | 五〇 |
| 日立 | 一四四 | 日產化 | 一四三 |

## 【青果市況】

―（マルサ市場）―

| | |
|---|---|
| きやべつ | 二六―一五円 |
| きうり | 九〇―八五円 |
| なた豆 | 二〇〇―一五〇円 |
| さやえんどう | 一二〇―八〇円 |
| 玉ねぎ | 四五―三五円 |
| 馬鈴薯 | 四〇―三〇円 |
| 櫻桃（小川産） | 一二〇―一八〇円 |
| 桃 | 三二〇―一五〇円 |
| 南瓜（茨城産） | 八五―五〇円 |
| なす一箇 | 七円 |

## 【鮮魚市況】

―二十一日現在―

（單位貫）

| | |
|---|---|
| 三二〇―二六〇円 | |
| 三〇〇―二五〇円 | |
| 一二〇― | 九〇円 |

## 魚菜相場

内郷町字高坂常磐炭礦住吉坑軌道夫田坂忠治(四四)は二十一日午後三時頃自宅の天井梁で縊首を遂げた、原因は生活苦らしい

縊首


増築記念大賣出し
百圓以上一割引
靴と運動具
平驛三十米通り
良い品 大安賣
大塚
電話七七番

金銀・寶石
書畫・骨董
和服・洋服
高價買入
平市南町公會堂通り（錦湯通り）
中央會館
電話九一五番

平市古鍛冶町九二
平地區商業
協同組合
電話 八〇四番 六四九番

20日より25日
靴みがき
内郷第二いわい



寫眞藝術へ
精進!!
前局本●四平
部眞寫郎太金