（日刊）　第3号　（日曜日）　昭和二十五年五月二十一日（木曜）

磐城毎日新聞

昭和二十五年（1950）　定價一部一圓十五錢　一ヶ月賣部一圓二

福島縣平市（平局區内）南町
発行所　磐城毎日新聞社
編集兼印刷人　遠藤孝倫
（電話架設申請中）

學園の理想境鎌田山
市立二中校舍愈完成

平市立第二中學校は市内鈴高台にある爲め飲用水の不便をかこつてゐたが、水道木株式會社（鈴木正平社長）の手により工費一千二百万円を以て鎌田山に起工され鋭意完成を急いでゐたが六月三十日までは竣工することになつた

本校敷地五千坪、建坪九百坪總二階建て學級數十八生徒一千名を收容出來る大規模なもので既に八百六十名の生徒が通學中で、風光明媚通學區域は神谷支所の全部と市内の一部である

（寫眞は平第二中學校舍）

讀愛御
いさ下

學級新聞

平市第三小學校の三學年生及び受持の中野正二郎先生に依る三年タイムスは保護者先生のれん絡及び敎化指導の爲め去る五月一日より月刊紙として發行することになつた

保姆主任研究會

來る二十七日十二時より平市一丁目鷹崎保育園に石城郡保姆主任研究會を開催して行つた

戰災都市復興
―今秋報告大會平市に―

戰災復興土地區劃整理委員會東北地區連合會第五回大會は今秋十月建設省係官全國東北各連絡連合會長及新潟、青森、福島、岩手、宮城、山形の各委員が參加平市に集り戰災都市復興の經過報告と今後の對策等に就いて協議することになつた

平市敎員組
合選擧對策

平市敎員組合では委員會を來る二十七日九時より平第三中學校に開催する、協議事項一、報告　選擧對策委員會中央闘爭執行委員、部長會の狀況　二、議事選擧對策斗爭方針の具体化、尙石城支部敎員組合委員も參加する

公民館運營講習會

公民館運營指導者講習會は本日午前九時より平市第一小學校に開催するが參加者は内鄕以北の各市町村公民館長並に主事、同じく社會敎育委員、公民館運營審議會の代表者で講師は社會敎育課佐藤隆光寺線幅六米突延長八百々木幸氏、石城敎育會草野米突の土木工事は町理事者仁氏同高木マタエ氏内鄕公の拔打ち的な發表と町關係民館主事吉田勇二氏であるため二十余名の地主から猛烈な反對を受けて事業着手湯本以南は二十九日植田小に至らず頓坐してゐたものであるが、豫定線潰地買收學校に開催する　價格その他の條件を容れて、起工式は安協成立を見た、起工式は二十三日町有志多數參列して

産業道路
開鑿起工

久ノ濱町が失業者救濟を兼ね産業道路開鑿の爲め工費一千二百貳十万円を以て驛よりユラムの作成

全國的に濱三郡の名物として紹介され鄕土の誇りとするに足りるものも少くないその内で商品として全國一を誇るものは常磐石炭は勿論のこと、富岡驛を中心に双相産木炭、年産六十万俵を全國の消費地に移出してゐるのと、四ツ倉産セメント屋根瓦が市場に進出され磐城セメント瓦業者全体の致命的な重大問題となつてゐる

社說
此の項の關心事

今度の自由勞働者が職安や自治署に押掛けて團体交渉を繰り返すことは事實上のろう働攻勢であり關係當局の取扱えの如何によつては騷擾事件を惹起する一歩手前の接觸點に達してゐる危險性が多分にある

連日に亘つてろう働者に包圍されて示威的環境下で職動の爲辛い經驗を以てゐる安所長や警察當局も治安確保の爲めを與えよと要求されても職警察官ではどうにも万全の策をたてる必要に迫ならぬ重大問題である。られてゐるし、多數の警官それを見極めてろう働者側を動員待機せしめることは是非の斷定は出來ないが、市の負擔が增大され市民の擔納力にも影響する處が大きいものがあり、斯うした

常磐線列車の犯罪

主食違反、不正乘車は増加
手口の巧妙に公安官は忙殺

常磐線列車が一時魔の列車あつたこれが檢擧數に加へ林野は二十二年縣開拓課の官衙の災害救助用として割當を受けた自轉車用タイヤーチューブに余剰が出たので昨廿四日より先着順に配給することになつた、希望者は印鑑持參の上同課へ、價格はタイヤー一本三百八十一円、チューブは一本八十四円である

タイヤー配給

平市社會課では市内各會社

昨廿四日午前九時より石城郡農協議會役員會を開催、決議事項は左の通り

一、會長、委員書記及び必要に依り農民その他の者を招集しのう地の交換分合推しんの爲めパンフレツトの配布

二、土地改良事業並びにのう地の交換分合促しんの爲めパンフレツトの配布

三、のう地の交換分合推しん優良農地委員會及び會長ゐ員書記の表彰

四、國有牧野解放の徹底及びのう地改革成果の實態調査

五、のう地ゐ員會の連營法これに依つて漸く下火になつてゐたのう地改革へと其の方針を變へて再發足することになつた

農地交換分合の促進等協議會終る

内郷町一部合併交渉市役所で

飯野、神谷の兩村を合併して間もなく今度は内郷の一部小島部落が平市に合同すべく運動を開始、合併賛成者のしよ名を受けて母町議會に陳情すると共に本日午後一時平市を訪れ第一回交渉を開始することになつた廿四日腸チフスと判明、直ちに高倉隔離病舍に收容さ市側としては地理的條件から檢事の實地檢證が行はれる予定

河内開拓。道路施設決定

石城郡上小川村奥地の河内

炭礦企業整備で離職失業者六百名。。

失業者の大量氾濫をせしめた直接の原因は炭礦事業の縮少及び中止にあることは事實で本社の調査するところによれば石城双葉管内企業整備鑛は本年三月以來十炭礦五百八十名で其の内譯は龍田炭礦双葉郡龍田村三六八(一八一二)大日本江藤鑛、石城郡川部村三五(一八)双葉炭礦双葉郡木戸村四〇(四〇)大日本三澤新鑛石城郡川部村四〇八(二一三)藤岡炭礦双葉郡久之濱二一(二一)万壽鑛石城郡田人村五五(五五)常磐湯本一二五〇停年整理四六名となつてゐる

疫痢發生

平市久保町一二番地大槻愼一(二ツ)ちやんは二十三日疫痢で隔離された

集團强姦事件公判

石城郡湯本町大字湯木字淺貝九〇土工早尾幸一(九)同土工上遠野利夫(一〇)同炭礦夫渡邊義敬(三)同採炭補手永尾三藏同字天主崎三八土工濱尾市太郎(二四)同字錦澤一五〇土工讃岐繁夫(九)同字水野谷字亀ノ尾上四〇炭礦臨時夫渡邊一夫(三)同土工佐藤春義(一九)等八名にかかる强姦傷害の公判は二十四日平簡裁で行はれたが新容疑事實を認めたので近く檢事の實地檢證が行はれる

腸チフス發生

湯本町に

自轉車泥

二十一日石城郡算輪村大字大利住所不定無職馬場一男(一〇)は愛知縣豊橋市前田町ブローカー野崎茂方に傭はれ、はたらいてゐたが四月十五日主人の銀行予金千円を下して來いと賴まれたのに來じて一万五千円も拂戻其足で逃亡してゐたが二十一日平市しよに逮捕された

持逃げ犯人

東京生れ住所不定無職遠藤武(二七)は去る四月二十七日石城郡好間村上好間本間信治云さん方から中古自轉車一台詐取横領した疑いで平市しよへ

魚菜相場

【青果市場】

（單位一貫目）

新じやが芋八〇—六五円
たけのこ一〇〇—七〇圓
キヤベツ　二二—一四圓
葉玉ねぎ　四〇—二五圓
ふき　六〇—二〇圓
人參　一五〇—一二〇圓
ごぼう　一二〇—八〇円
かぶ　五〇—一五円
へら菜一バ二五—一五円
きうり　一本七円—三円
特大夏みかん（山口）
一〇目貫　一〇〇円
大寶〃　九五〇〇円
鶴印〃　九〇—八〇〇円
八五〇—六五〇円

初夏の夜飾る

ネオンサイン再現

昔不夜城と化したネオンの街は流行をきわめてゐたが戰爭の激化と電源節約の犧牲となつて街から悄然とつゞえて各映畫館も設計が急ぎ、先を競つて取付を急しよをそゝるネオンの下、何かしら昔に想ひを馳せるものがあるし、夜間營業への糸口ともなりはしないかしら

新綠の頃ともなれば清新な果實や野菜が店頭に山と積んで氾濫するし、初夏の訪れを報する、鰹もいきいき と店先に並んでゐる。街行と相俟つてネオンの再登場した譯です。値段のことは半坪で三万二千円から四万円位となるが、色別により値段の高低があり夜から明るい夜が現出される日も近いでせうし、私達も出來るだけ取付奉仕を致します

と語つて居る

商店街も今迄の戸締型を破つて宵の販賣戰術に出るなど繁華街夜の平も親しみ深いものとなり賑振することゝあらう。亦市民の一部でも夜の平を明るくするには逸早く姿をくらまし逃走中高萩は二十四日午前十一時二十分頃内郷町しよに檢擧された、これで職安事件指導者未逮捕はあん藤一人となつたなほ佐久間、川端の兩名は二十日四午後三時で拘留滿期となるが證據が破壊した

市民から忘れられてゐたネオンの再現について製作者瀧川さんは

電熱過剰と生産部面の常態復歸が戰前の裝飾宣傳用として、ネオンの再登

羊毛を種に八萬圓詐取

平市紺屋町料理人細山武雄(三七)は昨年六月田村郡三春町字清水獸醫菅原勝穂(五七)さんに羊毛を世話すると偽り八万圓を詐取した疑いで二十三日午後十一頃平市署に檢擧された

職安事件五名逮捕

逸走した安藤に追及中

昨報職安事件で檢擧された内郷自由ろう組佐久間連合會長(共産黨員)川端組合長の即時釋放を要求し赤旗を押立て大學職業安定所、自治警察署へ押しかけた平内郷の自由ろう組指導者と見られる野崎峰平自由ろう組長高萩哉(三七)安藤宏(一八)加藤キヨノ等四名と佐久間十三日午後九時二十九分永川端の六名は公務執行防害で逮捕狀が發せられ内野崎眠された、葬儀は明二十六日午後二時自宅に於て取りは日と共に都會も田舍も明るさ

▽……△

本社重役强口夫人永眠

本社重役强口唯七郎氏ヤス子夫人は病氣治療中の處二十三日午後九時二十九分永眠致しました

追つて五月二十六日午後二時自宅出棺平市苦提院に埋葬致します

昭和二十五年五月二十四日

好間村川中子八方屋一八

喪主　志賀金七郎

强口唯七郎

親戚總代　安島利彰

友人總代　蓮沼龍輔

磐城土建工業株式會社

磐城貨物自動車株式會社

妻ヤス儀長らく病氣療養中の處やく石効なく五月二十三日午後九時二十五分永眠致しましたので生前の御好誼を深謝し御知らせ致します

追つて五月二十六日午後二時自宅出棺平市苦提院に埋葬致します

昭和二十五年五月二十四日

好間村川中子八方屋一八

喪主　志賀金七郎

强口唯七郎

親戚總代　安島利彰

友人總代　蓮沼龍輔

磐城土建工業株式會社

磐城貨物自動車株式會社

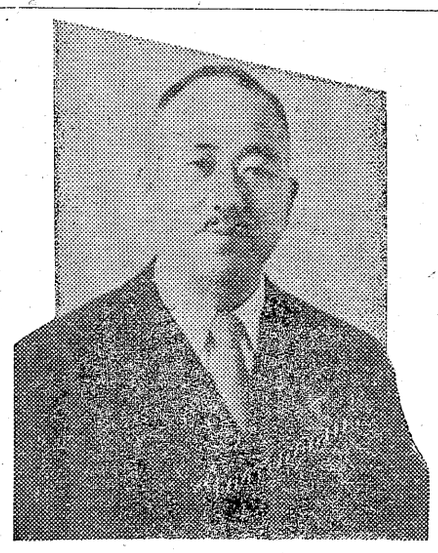

補候院參區國全

竹中稻美氏

安積中學校に學び全國藥劑界から推されてゐる竹中稻美氏は來る三十一日午後七時二十分から八時迄の間にラジオで政見放送すると云ふ、勿論職能中が當選して議會で論議あつて中庸の說で結論を得で醫藥醫業の今後の法規が決定付けられることにもならう講談なとに現れてゐる竹中半兵衛の末孫とかで名門の出である大兵肥滿の二十二三貫、本年滿五十二才の彼は其の頑健なる体格に燃ゆるが如き闘志に知行一致の理念を以て生涯の奮闘を物語るものであらう、肩書を調べれば前日本藥劑師會副會長、內閣社會保險制度調査委員、厚生省の藥制度調査委員、醫學教育審議會委員などを有してゐる、文化日本の建設に社會保障制度の確立には卒先して努力すること請合でもあらう現參議院議員であつて文壇の重鎭作家山本有三氏不朽の作とまでにうわれた「路傍の石」これこそ竹中稻美其の人をモデルにしたものだと云ふ、作中登場する一少年が飢餓と困窘のはては已が一命を鐵橋の露と果てんものとする一きつ那、再び生き拔かんと鐵橋にぶらさがりながら再生を誓う言葉は？貧しくとも堪えて辛くとも切り拔けていこう……これが氏の今日をなさしめた發奮努力の合言葉なのである

以上の記事を書き來つた時、彼の一貫した骨身を惜まず働く男、力を盡して働く男、仕事に熱のある男、これでこそ議會人としても働ける男と思はれる、苦學力行の立志傳の氏は各藥學校に敎鞭をとつたことも聞き及んでゐるが、青年時代の數奇なる運命に今は思慮分別が愈々熟し、人生の花も是から實を結ばうとする年頃でもある

東京大森驛前通りに千客万來のやく局を持ちこれを與さんの仕事として常に南船北馬の公職に寧日ないが宴席などで陶然たるとき正調博多節、安來節、秋田おばこなどの民謠に獨得の妙ていなどに拍手の連續に一同氣を遠くさせるあたり各地旅行の特産物かも知れない、是れは余談としても氏にとつては初名乘りの一番勝負の大奮戰であることは五十六名に對し五、四倍の激戰を後十日の決勝たのは誰ぞ？責任は我々にめざして全國の各地で血在るのみみどろの活躍をして居ることでもあらう、賣名に出た彼でもなく名譽心をついての認識を新たにして一時の稼ぎにしでゐる彼眞に我々の代表たるべき信でもあるまい、大いに議賴出來得る實際せい力に富會人としての理想を實現んだ人物に清き一票を投じさせたいものにある

参議院選擧を目前に控え選擧熱も愈高潮、各候補もあの手この手の新戰術を編み出して全國區地方區入乱れての白熱戰を展開中、此處で我々はよしく胸に手を當てゝ考えよう、今までの國會といゝ、縣會といゝ子供達の自治會にも劣る有樣——乱斗、空席、居睡りの議場——かゝる議員樣を選出し——かゝる議員樣を選出したのは誰ぞ？責任は我々にある六月四日には過去の選擧の結果を反省し、選擧に來る六月四日には過去の選擧の結果を反省し、選擧に

眞寫藝術へ
精進!!
前局本・四平
部眞寫郎太金

職業案内

▲事務員募集　場所—平市某官廳　採用條件—イ、年令二三—三〇才まで、ロ、學歷舊制中學校卒業以上、ハ、待遇—官廳給與令に依る、徒歩通勤可能なる者

△急募男女外務員人員、二十名、資格中等學校卒業年令二十—五十才まで月收、五千円以上勤先平市才槌小路二四東京生命平支局希望者は平職業安定所へ

一二集募眞寫光觀賞懸二一

四倉町の鳥かん圖調製と觀光地として廣く天下に紹介するために左の規定によつて同好の士からキヤビネ型寫眞を募集しますから奮つて御應募下さいなお當選寫眞は原板をいたゞきます

一、區域　波立藥師から新舞子まで

一、期間　六月十日締切

一、等級　一等、二等、三等（一名にて何点出品するも差支なし）

一、賞品　一等—四倉一級旅館アベック一泊券と御土産付▲二等—四倉一級旅館一泊券と御土産付又は各旅館アベック中食券▲三等—各旅館中食券▲等外佳作には四倉土産進呈

一、審査員　梅原利三郎氏、草野央氏、梅崎安正氏（石城寫友會員）佐藤榮喜氏、豊田美孝氏、小湊正氏（四倉觀光協會員）（版權は當協會の所有とします）

主催　四倉町觀光協會

後援　石城寫友會

當選寫眞は平市壽、三井兩百貨店、大黒屋洋品店、マルトモ書店、四倉町各旅館の店頭に掲示します