平新報

発行日毎月三回五ノ日発行
編輯兼発行印刷人　山野邊庄吉
発行所　福島縣平町南町七七　平新報社
廣告料五號十二字一行一回五十錢　型所指定倍增
送料共定價一部金十錢

忘れられむとした御尊蹟
紀念すべき高月舘跡

北白川宮能久親王殿下が戊辰六十年目の即ち還暦に相當するので來る七月二十四日を始めとして本辰の役の際、陸奥に御轜軿遊ばされ、本郡泉平に各一泊し給うた曠古の御尊蹟に對し、何等の紀念し奉る可きものなく等閑に附してあるを遺憾とした、平町草野順平、加藤丈夫、諸根樟一氏等は種々研究を遂げ、去る三月三日、平町長及び泉村長宛に、參考書を添へ寛りの聲、柳倉、佐川有頂天春の雨朝寢の耳を貴發展のピラ新築も刷入れる退院日窓の青葉へ新坊

新川柳

雜吟

手はふるひ　佐々木あきら
節穴の日射しい白く立つ埃　物足らぬ顏で禁酒の
輕く打つ　磐崎　久田狂水
箸をとり　新島　新坊
くすぐつたい樣に新聞　歸省の日泌々井戸の水の味
白牡丹今朝はつめたい　城跡の青葉昔のまゝの色
雨に濡れ　川前　永山徐花郎　退院日窓の青葉へ　新　坊
ボッネンと夜が明けて行く　未棟がり　新　坊
旅鞄一夜遊んだ　俄雨隣りの着物まで運び　一　角
妓の寫眞　獨り者隣り近所の子と遊び　狂
人妻になつて愛想の　お隣りの琴へ尺八　東天紅
よい女　平　綿引東天紅　筍の隣りへ生れた界論　水
閑古鳥鳴いて青葉の　流行醫の隣りは矢鱈　満壽莊
朝露を明るく乙女　灯が燈り隣り座敷の　狂
桑を摘み　有頂天　賑やかさ　新　坊
評　晴衣作れと母に冒はれて　お隣りも同じ構への　狂
ホトヽギス青葉の村へ　會社員　水
聲をかけ　東天紅　三階の立派な家の　満壽莊
評　月の彼方へ影は消えたり　隣りです　獅子郎
雨より青葉の艶に　隣り村隣りの村と　一　角
夏を見せ　狂　意を合せ

隣り
吉成劍突坊選

新家庭隣りを顧問　徐花郎
例に引き　東天紅
隣國の支那を先生　白粉は社長が買つてやる噂村は暮れ　一　角
評　噂り長閑けく空は棚曳く
お隣りの女中に聞いた

通信

二年五月三十日　『於ローマ』　金古久次

三月の末迄伯林に滯在、四月墺匈及「チエツコ」方面に旅行、五月初めより和蘭、白耳義を經て佛國に入り暫らく滯在佛國に於ける御用を終りて一昨二十八日「ニース」より「ゼノア」を經て昨日ローマに著いた北に寇たりとも云ふべきなし候、以太利は全くの見らん青嶺海に連り山容最も物、二三日滯在の上「ナポリ」「ポンペイ」に參り引返して「フロレンツ」「ベニス」「ミラン」を見て「スキッエル」に參る豫定に有之候乍末遙かに御健康を祝し申候

× ×

六月十二日　青根溫泉にて　鈴木翁山

山野邊眞立樣
黄塵を逃れ坂本氏と共に青根に來たり、風光と泉清を賞し新報の益々御發展を承はり悼以つて亦大贊成。磐中創立は紀元「二千」五百五十五年創立翌年五月五日「開校記念小祭を御尊蹟内に擧行すべく決定した。猶當日は舊磐城三濱主、外飯野氏の緣族たる現貴族院議員子爵白川資長閣下を始めとして本郡の知名の士の臨席を乞ふ十九日御宿泊なるも一ケ月て式をなすと。

延期）當時を回顧し之が紀

手はふるひ　佐々木あきら
節穴の日射しい白く立つ埃　物足らぬ顏で禁酒の
輕く打つ　磐崎　久田狂水
箸をとり　新島　新坊
くすぐつたい樣に新聞　歸省の日泌々井戸の水の味
白牡丹今朝はつめたい　城跡の青葉昔のまゝの色
雨に濡れ　川前　永山徐花郎　退院日窓の青葉へ　新　坊
ボッネンと夜が明けて行く　未棟がり　新　坊
旅鞄一夜遊んだ　俄雨隣りの着物まで運び　一　角
妓の寫眞　獨り者隣り近所の子と遊び　狂
人妻になつて愛想の　お隣りの琴へ尺八　東天紅
よい女　平　綿引東天紅　筍の隣りへ生れた界論　水
閑古鳥鳴いて青葉の　流行醫の隣りは矢鱈　満壽莊
朝露を明るく乙女　灯が燈り隣り座敷の　狂
桑を摘み　有頂天　賑やかさ　新　坊
評　晴衣作れと母に冒はれて　お隣りも同じ構への　狂
ホトヽギス青葉の村へ　會社員　水
聲をかけ　東天紅　三階の立派な家の　満壽莊
評　月の彼方へ影は消えたり　隣りです　獅子郎
雨より青葉の艶に　隣り村隣りの村と　一　角
夏を見せ　狂　意を合せ

二年五月三十日　『於ローマ』　金古久次

三月の末迄伯林に滯在、四月墺匈及「チエツコ」方面に旅行、五月初めより和蘭、白耳義を經て佛國に入り暫らく滯在佛國に於ける御用を終りて一昨二十八日「ニース」より「ゼノア」を經て昨日ローマに著いた北に寇たりとも云ふべきなし候、以太利は全くの見らん青嶺海に連り山容最も物、二三日滯在の上「ナポリ」「ポンペイ」に參り引返して「フロレンツ」「ベニス」「ミラン」を見て「スキッエル」に參る豫定に有之候乍末遙かに御健康を祝し申候

× ×

六月十二日　青根溫泉にて　鈴木翁山

山野邊眞立樣
黄塵を逃れ坂本氏と共に青根に來たり、風光と泉清を賞し新報の益々御發展を承はり悼以つて亦大贊成。磐中創立は紀元「二千」五百五十五年創立翌年五月五日「開校記念小祭を御尊蹟内に擧行すべく決定した。猶當日は舊磐城三濱主、外飯野氏の緣族たる現貴族院議員子爵白川資長閣下を始めとして本郡の知名の士の臨席を乞ふ十九日御宿泊なるも一ケ月て式をなすと。

六月二十日　千葉縣四街道野重四ノ二　新妻熊男

山野邊庄吉樣
野趣と平和の鄉里に歸りわづか一日のあはたゞしい裡にも何となくのんびりした氣分を味はつて來ました。極贊成。桐谷氏の叟石君哀悼文にて敬服至後妻の子は先妻の子と何もかも隣り同士の

六月二十一日午前　植竹源太郎

山野邊眞立樣
「前略」新報上の「活耳目」は有力の文字にて敬服至「ベニス」の多き處樂鍼の遠く及ばざれて初めての多忙な日を過しまして軍人的意識を熾烈に感じさせられました。御自愛を祈る

× ×

追句　吉成劍突坊

締切七月十日　句稿届所　平町一丁目二〇　綿引東天紅宛

新川柳募集

題　洗髪　五句吐　大谷五花村先生選
同　魚籠　五句吐　波邊一角選
川柳雜吟　十句　社中選

特價品

倡中形……貳圓貳十錢——手拭地……八十錢
白染絣……九十五錢——絽縮緬袴……廿八錢
レーヨン袴……十六錢——

回經快な小供服
友仙モス製……貳圓二十錢ヨリ
富士絹製……貳圓七十五錢ヨリ
回本麻蚊帳大提供仕居候

㊀中形浴衣地陳列會

（六月十日ヨリ開催中）
涼……
美……
粋……

㊀中野吳服店

平町三丁目　電話六七番

凉しい夏の洋服!!!

ラーミー　上下組　三圓五〇ヨリ
ポプリン　仝　三、五〇ヨリ
黒セル　上表　七、五〇ヨリ
アルパカ　仝　四、八〇ヨリ
上等パンヒバズボン　三、五〇ヨリ
白セル　仝　四、五〇ヨリ

各種豊富荷揃

平町二丁目　なかや洋服店　電話二〇三番

懐かしき
舊師の溫情

植竹源太郎

○第一章　博士と日本

「親日」を以て著名なる「グリフイス」博士は予の幼少の時の恩師なり博士名は「ウイリヤムエリオット」「グリフイス」は其の姓なり。天保十四年九月十七日米國費府に生る、幼少の時より日本事物に感興あり嘉永三年四月十七日、費府を流るゝ「デラウエア」河に、汽船「サスクエハナ」號の進水式ありしが、父君に隨ひて見物したりしは其の八歳の時なり。此の汽船は後日水師提督「ペリー」の旗艦となる、是れ博士の日本に關して興味を懷き始めたる端緒なりと云ふ。万延元年には費府に在りて、幕府の始めて派遣したる使節新見豊前守の一行を目撃したりと云ふ。慶應二年乃至明治三年の間に、日本留學生の二人を教授し、横非小楠の二甥、いせ（伊勢？）ぬまがは（沼河？）其他「ニユー、ジアシー」洲の「ニユー、ブランスウイク」市に（紐育に近し）群集せる日本青年の幾十人を教授したるは此の博士なり。

○第二章　福井藩の招聘

福井藩主松平慶永侯（號は春嶽）は夙く既に横井小楠の意見を嘉納し、他に先んじて藩政の革新を企畫したるが、米國に則りて學校を組織し、自然科學を教授せしめむと欲し「ルッジャース」大學を介して「グリフイス」博士を招く、明治三年十一月博士聘に應じて桑港に到る。是より先、米國內東西諸州相互の往來は專ら海路巴奈馬の地峽を通過したるが、此頃始めて大陸橫斷の鐵道開通し博士は其の便を得て、桑港に著したるなり。十二月一日桑港出帆、我が橫濱に到著したるは同月廿九日なり。博士は實に、「知識を世界に求め、大いに皇基を振起す可し」との明治天皇の御誓文に遵ひて、海外より招かれたる御雇教師の嚆矢なり。明くれば明治四年東京滯在七週間、其間自ら進みて大學の教授に任じ、旁ら重なる大名並に副島伯大隈伯等の多數の顯貴に接す、二月廿一日汽船にて神阪へ向ふ。廿七日七騎の士あり。福井より來り迎ふるに會ふ。一行十二人轡を並べて無事福井に達したるは三月四日なり、翌日、藩主の接待あり、七日、城內に於て科學の教授に着手し、日本最初の化學實驗室を設く予は當時年齒僅かに十四、生徒の席末に列して「グリフイス」博士に親炙したり、想ひ起せば、當時維新の大業緖かに成りて宿弊打破の聲大いに起りしも、封建の習俗善惡兩つながら依然として存在せり。藩學は城中本丸の御殿其儘を用ゐ、嚴として舊時の偉觀を失はず數室を連ね用ゐたる廣濶なる控所には、腰間短刀を帶び、烟器を挾みたる粗野なる學生充滿して紫雲室を蔽ひ、喧々囂々討論を事とし、博士に遇へば、戲れに襯刀を手にし、鯉口を開きて、其の膽を寒からしめし者あり博士も衣中に拳銃を匿して、不慮に備へたる時勢なりき。教室は黒縁の大硯にて之を隔て、數十疊縁付疊を、敷き詰めたる廣間にて、椅卓を用ゐず黒板も無く、白墨も無し英語教師の一人太田某先生は常に生徒の坐間を往來し、箸大の銀製字突きを以て教科書中の文字を指點しつゝ教練せり。教科書の一は當時新輸入の懷中形布裝綸入りの米國兒童用讀書入門（價廿五錢と記憶す）にて、其の異臭は即ち洋臭なり。今猶ほ予の鼻腔に存在せり開卷第一章の文に曰く、猫が鼠を持つ、と之を彼の四書五經の如き教科書に比すれば一種の玩具に過ぎざれども、予は喜びて愛讀せり。序に附記す其後明治六年に至りては此の藩學は略ぼ中學の組織と爲り、外人教師は溫厚篤實なるアイコッフ先生にして、同年福井に於て複版したる米國出版の會話書を用ひて教授せり、其の用紙は福井産の鳥の子紙を用ゐたり、予は今尚は其の一本を所持せり。此の先生は其後多年日本に留りて東京明治學院に在りしが、予は往年訪問して懷舊談を試み書信をも交換し、寫眞をも保存せり、「アイコッフ」先生久しからずして去り、快活なる「マゼット」先生之に代りて、福井藩後の外人教師と爲る非ず。さて「グリフイス」先生は實驗臺を前にし、通譯大岩貫一氏を伴ひ、化學實驗に餘念なかりしが或時室內薄暗き一隅に立ちて、物凄き光輝ある兩手を絞やかに前方へ垂れ憂愁を帶びたる音聲にて「ワ

大正十四年十二月一日（第三種郵便物認可）　昭和二年六月廿五日　平新報　第三十六號　【二】

意義ある人心啓發運動

壯嚴裡に催された 磐城講道館有段者會發會式

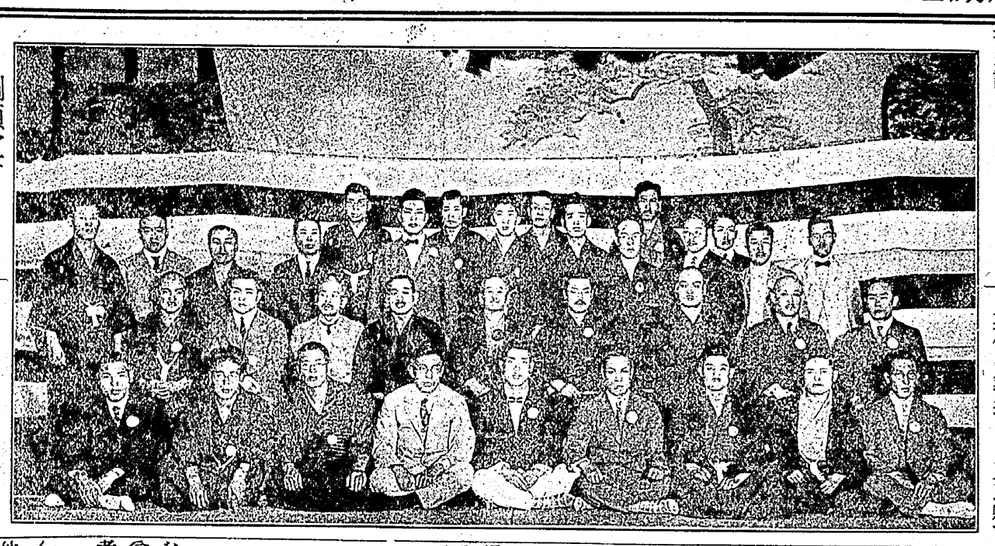

「展報」磐城講道館有段者見彦衛氏　祝詞代讀　白井會發會式は去る十二日平劇磐中同窓會長「仲里副會長場に於て盛大に催された。代讀」三森平青年團長　次先つ午前十一時豫定の通りいで嘉納師範の訓話にて閉會長諸橋守次氏の元氣横溢會中食終つて一般歡衆を迎せる開會の辭について幹事へて講演會と龍攘虎搏の實が加藤丈夫氏左の綱領宣言演あり。當日は野崎才助氏や其他の葬送あり又三縣下書朗讀

綱領宣言

一、吾人ハ心身ヲ錬磨シ進ンデ國運發展ノ大任ヲ負擔セザル可ラズ

一、吾人ハ質實剛健ニシテ犧牲的精神ヲ涵養セザル可ラズ

一、吾人ハ柔道ノ眞髓タル精力最善活用、自他共榮ノ大精神ヲ持シ其ノ社會的生活ヲ規セザル可ラズ

其間元磐中教諭たりし八雲中學校教頭平賀仙三郎氏其他より祝電あり

來賓の祝辭として縣議平消防組頭井上茂作氏平警察署長樫村慶氏、磐中校長唐土齊治氏　平町長伏

庭球大會ありしにも拘はらず觀衆は場に溢れた盛況であつた。

◎講　演

齋藤四段「相馬」

◎亂　捕

〔一〕

一級　荒川來四郎
一級　志賀　重慶
一級　蛭山　四郎
二級　根本　融
二級　大川　傳
二級　鯨岡　俊

〔二〕

六段
初段　樋口
二段　舟生
三段　長谷川
三段　草野
三段　松永
四段　片寄

次は五人かかり

應崎五段
初段　賀澤
初段　樋口
二段　齋藤
三段　草野
三段　松永

右終るや……

◎實　演

一、投の型（橋本四段　岡田三段）
一、極の型（櫻庭六段　橋本四段）
一、柔の型（高橋六段　村上六段）
一、古式の型（村上六段　永岡八段）

橋本副會長の閉會の辭に依つて當日の意義ある發會式は閉ぢられ上掲の如き記念撮影をなし夜に入つて住吉屋本店に於て嘉納師範一行

精力最善活用

自他共榮の大精神

嘉納師範講演速記

今日私は話をする續りで多過ぎるので何れを取つてなく突然願はれたので何か善いのか、悪いのか迷はさ益になる話をしてみようとれてしまひます。之が今日考へたのであります。多人數の人が分つてゐない理實は今朝發會式に於て極處だと考へます。

く短時間に精力最善活用自一人が之を善しとすれば他他協力共榮に就て話しましたが、時間が足りなすぎてたが、充分云ひ得なかつたのであつけ、自分のだから善い俺ります。されば云ふて同じ話をするのも氣がひけるつから今朝話をしなかつた部分に就て、今日は御老人も御小兒さんも大勢の樣ですからその何れにも興味のある話を致しませう。

元來私が精力の自他善用を說いてゐるのは私達の道に就て至大の關係を有してゐるからであります、右來の高地でくびれて死んでし傳まひました。所が彼等の周それに關して幾多の戒が傳くて仕方がない、そんな折つてゐます、近來は歐米諸國からもそれを意味した諺とか主義とか思潮とか云ふ即ち彼等は戀愛至上主義でものも幾多輸入され、偖りありましたそしてその思潮大部世の中に問題とされてゐるのかも兩人で輕井澤至上主義があつたとしたら自分は一回人を切つて見た嘘をつけばその人の信用が無くなる、それでは、いつでも嘘をついてはならないとか。今重病人がある二人のものである、人を使ふのが上手だと云ふのは最も効力あふ云ふわけだから精力の善用は凡ゆる事に全活用し得

庭球大會ありしにも拘はらず觀衆は場に溢れた盛況であつた。

◎講　演

齋藤四段「相馬」

◎亂　捕

〔一〕

一級　荒川來四郎
一級　志賀　重慶
一級　蛭山　四郎
二級　根本　融
二級　大川　傳
二級　鯨岡　俊

〔二〕

六段
初段　樋口
二段　舟生
三段　長谷川
三段　草野
三段　松永
四段　片寄

次は五人かかり

應崎五段
初段　賀澤
初段　樋口
二段　齋藤
三段　草野
三段　松永

右終るや……

◎實　演

一、投の型（橋本四段　岡田三段）
一、極の型（櫻庭六段　橋本四段）
一、柔の型（高橋六段　村上六段）
一、古式の型（村上六段　永岡八段）

橋本副會長の閉會の辭に依つて當日の意義ある發會式は閉ぢられ上掲の如き記念撮影をなし夜に入つて住吉屋本店に於て嘉納師範一行