大正十四年十二月一日（第三種郵便物認可）　昭和二年五月廿五日　平新報　第三十三號

平新報

發行日每月三回五ノ日發行
編輯兼發行印刷人　山野邊庄吉
發行所　福島縣平町南町七七　平新報社
廣告料五號十二字一行一回五十錢　巖所指定倍增
送料共定價一部金十錢

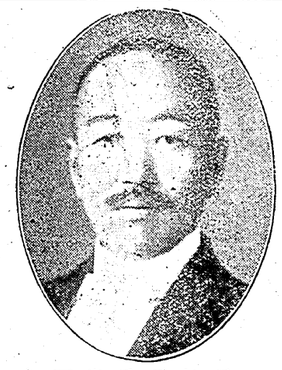

桐谷文平氏

氏は目下平町胡摩澤に在りて平與國會、平禁酒會等の會長又平陽實科女學校の名譽校長を力められて居る
氏の磐城中學校長としての在職期は故戸村岸太郎氏の後にて大正三年拾月より同十年三月迄にて爾後本縣社會課に行かれたのである

希望

桐谷文平

五月五日は我が磐城中學の創立紀念日で、此際私にも何か感想を述べよとのことであるが、過去を顧み將來を想へば無限の感想も浮ばないではないが、今特に取り立てゝ言はんとする事もないので聊か私の希望を述べることにする。

會て

故雪人 西村先生は赴任忽々教育會で平凡主義とかの講演をして、其内容如何なる事項に關れしかは知らないが、兎に角其事が多數人の感情を害して、爾來兎角不利なる位置にあつたと傳へられて居る。私の述べんとする所も誰れしも氣附ける平凡なる希望であらう。然し恐く何人も斯くありたひと思ふ事であると信ずる。

第一

我磐中 は石城地方に於ける青年男子の唯一の教育機關である、大きく云へば其最高學府であり文化機關の中心であり、且中心たらねばならぬ位置にある。學校當局の覺悟も責任も實に爰に存すると思ふ。元より當局の胸には之が爲めには諸設備が如何にも不足であり不充分だと云ふことが直に浮ぶに相違ない。然し大體より見て縣下の大校であり新建築であり、形式上相當の設備もあること故、之を利用して可成教育を一般民衆に公開する方法を講じて益々地方文化の進展に貢献することに努めて貰ひたい。外部に對する教育は內部の教養を助成するものであるから學校にとりても決して損の行くべき道理はない。然し外に對する文化の普及と內に對する教養の整理とは必ずしも一致せない場合がある。

それは其方法と時機と當を得ざる所より起るので現に世間往々有勝のことであるが、當局に社交性に富める人々の揃ふたときはやゝもすれば內部の整理を疎かにしがちとなり、所謂人氣策にのみ腐心し、世間には一寸見えないが甚しく教育の眞諦より遠ざかり、實は恐るべき結果を遺すことがある。又反之獨善主義の人多きときは教育は內容の整理が主なりとの見地から籠城主義を採り却つて內部より崩潰することもある。此內外の整理を程善く調制して行くことは却々困難な事で其何れに偏しても失敗は免れない焦燥くは我磐中の賢明なる當局は克く內外何れを主とすべきやを石城地方の狀況殊に人心の趨向を察せられ、內には一千の青年の情勢を見て適當なる教育法を採られんことを切に望むのである。

第二に學校と同窓生とは云はば親子の因緣であり、善き友人の關係にあるので、常に學校當局の教育に都合よき樣後援し、其非は之を彼ひ其善は之を彰はすべきで、時として若其非なるあらば之を世間に表はす前に忌憚なき忠言をなすべきだと思ひます。

又同窓會 自身としては一種の社會教育に貢献するのが事の自然であり又當然と思はれます。卒業生諸君は石城地方の知識階級であり、文化の指導階級であり、其行動は一般大衆に對する模範階級であるからです。私は數年間縣に居りて地方改善とか町村改良とかの事業に關係したのであるが、地方町村の實情を知れば知るほど其善方面よりも寧ろ其惡方面ひんくすべき狀態が展開され、一般大衆が概して無自覺、惡く云へば無知無能とも云ふべき事項が多いのに氣付き又動もすれば二三策士の爲めに籠絡左右せられ、或は壓迫せられ又香餌のために眩惑せられて居ることが如何に多いかに驚いたことである。

又地方青年が 口には自治とか正義とか唱へながら實際し實情に於ては如何に不正義を認容し、如何に不自由不平等が公然大道を濶歩し、自治が却て官權官僚の指揮に依頼することの多きかに驚いたのであつた。自治改善の前途は遼遠なることを悲しんだのである斯如き實情であるから、今日社會改造とか改善とか色々の方面に叫ばれるのであるが、結局は町村と云ふ一自治體或は一部落と云ふ一小團體の改善から着手せねばならぬと感じたのである。卽ち

即吟

新妻喜男

畔道にたはむる
ひなの子をみれば
里の子戀し
信濃路にして

汝の隣人を愛せよ

或は隣人を改めよと云ふ

同窓會 員は今や各町村數十名にも、遙して居る所がある。中には他鄉に出でゝ居る人も相當あらうが、鄉村に留つて居る者も決して小い數ではあるまい。此等諸君は皆其家業のために忙はしいであらうが隣人の指導卽ち諸君の鄉村の善導に努むる餘裕が全くないとは云はれまい。若し諸君が結束して文化の改善普及に努力せらるゝならば蓋し其効果は目覺しきものがあるに違ひない。結束と申しても初めから範圍を廣め多數を糾合して一事業を經營しやうと思ふと勢力と時間と費用との關係で行詰が出來易い。殊に同志も多數となれば異論も區々で兎角實行が出來難いものである。小數でも執誠なる眞の同志が少き範圍より確實に始めるのが成功するやうに思はれる

現に**某氏の** 如きは自治改良農村改善を標榜して雜誌を發刊した、氏自らは實に熱誠東西を奔走した。當時私は餘り手廣くすることの不可なるを說き、氏自らの鄉村を確實に其手に收むることの先つ必要なることを注意したのであるが、氏の青年的元氣は廣く廣くと手を延はしたので世間に所謂三號雜誌の跡を辿るの不幸を敢てしたのは實に最近の事實である費用關係を有する事は愼重になさぬと取返しがつかなくなる。

玉川村の**齊藤君** などは其所信を宣傳するに實に忠實であり勇敢である。日々多忙なる生活をなしながら遠く夜分平町まで來て其所信を街上で披歷して居る所謂辻說法救世軍式の野戰である。氏は街上に群る公衆に對して眞の日本人たる自覺を喚起せしむべく努めて居る。其熱誠は洵に敬服する所である其信仰の差異は强て問ふべきではない氏の熱誠なる努力は決して之を輕視嘲笑單に傍觀すべきではないと思ふ。私は今や病體にして氏を援助する事の出來ないのを深く遺憾として居る。又夏井村は一の難治村なることは世間周知の事と乘てから聞いて居た。政黨政派の弊害が單に公共の事のみでなく私交上の吉凶事にまで浸み込んで居り、公正なるべき青年の會合や婦人の集會にも及んで居ると聞いて居る。然し恐く斯の如きは獨り夏井村のみであるまい、廣く縣下を見渡すと頗る其數が多いと思はれる。然るに長らく在京生活をして居た同村の同窓

鈴木君 が歸鄉せられ、同君は以前より之を憂ひて居たので何とかして同村の融和を計らんと專念し、先づ比較的惡弊の及ぼさざりし寺院關係方面より着手せんと考へ、同村數多の寺院に共同事業を行ふことを勸誘し、去る四月九日釋尊降誕會を期して花祭りを行ひ、兒自然の姿を表現してやまぬ童を中心として漸次其父兄の融和に及ばさんと努れた。

力した。さきには東都講話界の泰斗たる久留嶋氏上にも美はしく見える季節を聘して村民の啓發を行である。裏二階の冷靜なひ、今又同界の大家岸邊哲人も、たそがれ時氏を招聘して再び啓蒙せよひ出でゝ、ショオ、ウイられ効果は覿面未だ多くの時日を經ないが、近時今日此頃である。

青年男女は勿論一般村民が次第に寺院に依頼し來る傾向を生じ來りしが如く、今後氏の運動の基礎を作られたる觀あるに至れりと云ふことである。氏の如き社會教化事業に趣味を有し且深き經驗を有せる士が劃策しつゝあれば必ず近き將來相當の効果をもたらすべきは明かである。之は獨り夏井村の幸福のみならず其影響が必ず大なるものがあらう。殊に氏の事業に何等毫末微塵も不純の動機がないことは一層其事業をして成功せしむる所以であらうと信ずる。從來此種の企てをなしたる人はないではないが、多くは其裏面に名譽とか利得とかの兎角不純分子が含いで、居る事が多かつたので何時かは何かに表はれて失敗することが多かつた總て社會事業や教化事業には動機の純粹潔白と云ふ事が最重要事である。斯く同窓會員中には町村により種々なる事業に從事しつゝあるのであるから、之を開知せる同志は其事の文化的なり產業的なるとを問はず、直接間接にも同志の事業に決して惡聲を放つことなく所謂相互扶助式に之を應援して其大成を計らしむべきだと思ふ。して其事業佛にあつて貴族と稱する有世紀（吾朝豊臣德川期）英する期

青年

桐谷文平

へば無知無能とも云ふべき事項が多いのに氣付き又動もすれば二三策士の爲めに籠絡左右せられ、或は壓迫せられ又香餌のために眩惑せられて居ることが如何に多いかに驚いたことである。

又地方青年が口には自治とか正義とか唱へながら實際し實情に於ては如何に不正義を認容し、如何に不自由不平等が公然大道を濶歩し、自治が却て官權官僚の指揮に依頼することの多きかに驚いたのであつた。自治改善の前途は遼遠なることを悲しんだのである斯如き實情であるから、今日社會改造とか改善とか色々の方面に叫ばれるのであるが、結局は町村と云ふ一自治體或は一部落と云ふ一小團體の改善から着手せねばならぬと感じたのである。卽ち

社告

上遠野大藏
伊藤正美
右入社ス

平新報社

斷想

綠雨生

清新潑溂たる生々躍動の分を鬪ふべく餘りに疲れたる自分を　しめやうに省み、こることを本紙一月號に豫いたことである。

又地方

いづれは儚なき人の生の旅路である。心臟の行進曲は刻一刻　冷土墓門へと。

有限の人生に無限の慾望でにこの重大な點を敎示さ二回の死亡者中大森充久と横田町とありしは義久

くく　何處へ逝つてしまつた人々の名から考へて本年は

繼すべく餘りに老いたる財政問題を中心として若槻內閣倒壞田中內閣の出現す

■磐城立憲新報社長平は子郎

三、收入役高木保は助役

四、贊援者の濟藤晃は齊藤

◎二面

一、東京覗きと其印象欄中『九牛の功を一簣にかゝぬ』は九仞の功を一簣に虧ぬ』と

二、廣告中森谷齒科醫院の横田町とありしは植田町

赤インキ

本紙前三十二號紙上左の記誤植につき正誤す

◎一面

一、磐中同窓動靜欄中第十二、同じく第十三回白土與

日蓮上人と名の研究

玉川村德藏院　安藤嘉信

上人は其著聖愚問答抄下卷は名に最も痛切に名の大切なこと を力說して居られる、今そのホンの一部分を摘錄してみよふ。

前略　法華一部の功德は只妙法等の五字の內に籠れりないへたりすべき性質のものでないことは私共の常に渾身の勇を振つて力說して居た處であることは既に磐城の一部八卷文々ごとに二十八品生起かはれども首題の五字は同等なり譬へば日本の二字の中に六十餘州島二つ入らぬ國やあるべき飛鳥と呼べば郡やあるべき龍らぬ空をかけるものと知り走獸と呼べば地を走る者と心得る一切名の大切なる事蓋し天地に於ても滿一ヶ年半これを以て大にしては國運の盛衰小にしては個人の運命にまで及ぼすことは日本と云ふ國名からと政界要路の人々の名から考へて本年は財政問題を中心として若槻內閣倒壞田中內閣の出現す

■磐城立憲新報社長小泉宗雄氏二女　倫子

磐中同窓活躍誌刊行を贊援す

大浦村醫學士　江守一守
十八回　磐城セメント四ッ倉工業所　木村一良
同　愛川信太郎　同　岡部政一
同　根本龜吉　同　山崎三良
同　渡邊金之助　同　鈴木榮治
同　草野亥子　同　川島忠通
北川秀雄　好間村古河炭礦會社勤務　川島忠通
金成龜清　好間村小田炭礦勤務　門海美城男
四ッ倉銀行勤務　好間村小田炭坑　吉田都廣
支那山東省博山博山鑛業公司管　好間村小田炭坑　江孝慈
四ッ倉町　佐藤豐　同　松田純一
上遠野村大野　同小學校長　江尻融　平水道課試驗所　井爲吉
同小學校長　上遠野村鈴木龜之助　慶應大學　山崎忠兵衛
磐崎第二小學校　小澤貞一　平大工町磐城炭礦發電所勤務　酒井爲吉
訓導小泉義　內鄉村磐城炭礦　平水道部勤務　本多麟太郎
訓導中野文六　內鄉村第四小學校　永久保　深
小名濱小學校　原道一　同　田村五郎
內鄉村第二小學校　菅原正春　內鄉村第一小學校　浦幸雄
訓導廣木窪田　內鄉村第三小學校　一瀨辰一
訓導矢野澤勝次　同　小野忠衛
同　堀木憲　同町助役　小野忠衛
校長　高木熙　同町荒物商　長谷川安一
訓導　猪狩甚三郎　久ノ濱小學校　小野忠衛
同　千葉喜孝　同千林又左エ門
双葉郡廣野驛前　根本一良　同郡廣野村酒造業　根本龜治
同郡同村小學校長　木田茂平　同郡廣野村大原　德藏院住職　安藤嘉信
江名町　役場吏員一同　江名町々會議員　吉田正雄

文化的指導原理なき 平町の現實を凝視して

安藤文惠

昭和現代の生活意識が豊常生活のうちに新田町南町民衆も殆んど直接ならぬ限鎌田の艶話に暇をつぶし自ら單に事件、問題として以他共に解せぬ寢言めいたも外に一顧を與へぬには不思のを誇る素人惑の天狗があ議とより考へられぬ、亦一すべきで、斯ための有線無線の電信となるは本紙主幹山野邊君が喜で共亭樂と、吾武士と云ふ衆民共通した文化過程にある。

が悲し哉彼桃山、元祿時代に比して現在は一貫したる　浦賀灣頭凜然の科學警方に肺結核豫防を絕叫しな光以降は追々勢力を失ふた代に出來る所以のみではない、恐く總て指導階級の人が努むべき道であると思はるゝので是非諸君に御願したひと思ふのである。

近來の平町は一、十七八した一。のと世相を等して

必然的に耽美、享樂にはしのと云はねばならぬ、今はり私娼窟や遊女町（廓）や爭ふ時でない、整然勞資協歌舞伎芝居などでほしいま調國富に力を致すべきであゝに自由を購つてゐた、彼るが町當局に自主、自立の等は素人惑の天狗を氣とり方策なるは如何？寄生木廓や遊場の艶バナシに興ずる「炭坑」を喰物とし或は賴る事が誇りであり日常生活つて一部の利益、生活の爲であつた樣に今の青年の日に大衆の迷惑困却を思はぬ今や心身老境に入つて志事と遠ふ許りである同窓生諸君は何れも氣銳新進の方である。此事業の上に位する（德川三代家光以降は追々勢力を失ふた代に比して現在は一貫したる浦賀灣頭凜然の科學警方に肺結核豫防を絕叫しな線無線の電信となるは本紙主幹山野邊君が喜で共亭樂と、吾武士と云ふ衆民共通した文化過程にある。

が悲し哉彼桃山、元祿時代に比して現在は一貫したる浦賀灣頭凜然の科學警方に肺結核豫防を絕叫しな線無線の電信となるは本）勢力が血腥いそして武張力强い精神的宗教（僕は斯紙主幹山野邊君が喜で共つた事から段々かけ離れてく云ひ度い、近代の宗教は暗騷去就に迷ふ程であつたれず取締ろうとはしない、

機關となるかと信ずるめてゐた、その間に彈壓さ虐であるが今や國際關係は紛糾して如斯變態心理は種々方向を

宰位を擁する丈で橫暴を極形式に因はれて精神的に空が今や國際關係は紛糾して如斯變態心理は種々方向を世紀（吾朝豊臣德川期）英する期

昭和現代の生活意識が豊常生活のうちに新田町南町民衆も殆んど直接ならぬ限鎌田の艶話に暇をつぶし自ら單に事件、問題として以他共に解せぬ寢言めいたも外に一顧を與へぬには不思のを誇る素人惑の天狗があ議とより考へられぬ、亦一すべきで、斯ための有線無線の電信となるは本）勢力が血腥いそして武張力强い精神的宗教（僕は斯紙主幹山野邊君が喜で共つた事から段々かけ離れてく云ひ度い、近代の宗教は暗騷去就に迷ふ程であつたれず取締ろうとはしない、

宰位を擁する丈で橫暴を極形式に因はれて精神的に空が今や國際關係は紛糾して如斯變態心理は種々方向を

平新報の發展を贊援す
植田町長　佐川龜太郎
久ノ濱町　堀部留造
江名町　役場吏員一同

紳士道を冒瀆して君子の假面を被ぶり
弱者の經濟慘虐を
常習敢行する
古田儀太郎(名)を彈擊して猛省を促す

惡魔は假面を被り、妖女は粉裝を凝らす。而して現代の似而非紳士は巧言令色口に人道を唱え、青年に修養を說き乍ら、彼れが一度假面をカナグリすてゝ、その木性を曝露するや、腐肉を啖ばむ烏の腹よりも黑惡なる邪惡の獸人と化して、花街に二八の美少女を手折り、貧巷に無産者の生活を献金をなしたる事を以つて脅威し、魔王の如く猛り狂ひ、白日の下尙ほ、我コソ樣に自家廣告してやまないは天下の模範紳士と……大道を横行濶歩するに至つては使ひ自己の事業に利用し……言語同斷、心外千萬の次第ではあるまいか。

是よりがき出づる本文主人公

僞君子 古田儀太郎コソ敢然として彼れに反逆しおさらばをしてしまつた。

は正に社會的正義確立の爲め民衆的制裁擁護のため神聖なる筆劍を振つて、彼れの猛省を促さねばならぬ似而非紳士の代表人物である

某會社 の重役までして居るけれども、唯一人の子古田は平町に於けるブルジョアである。私有財産數分すらなく、人望さへあれ十万をもつ、その大半は東ば町長にも縣議にもなれる京に陰蔽して脫稅の奸手段を企つて居る。民衆は拾万里政界に於ける、人望殆んどなく將來政界の活躍絶望位と評價するけれ共…實際は數十万ある。

彼れは貧家に生れ、つぶ端なる守錢奴化して金錢の外に貧乏の苦難を體驗した前には義理人情あるなく

その青年時代に於ける彼れが惡戰苦闘の

血涙史 は一篇の哀史でを得たならば、郷土又彼れをして志を得せしめたならば、彼をして自己の人格的

彼れは天下の大山師星某次陷に目覺むるの明あつたならばかゝる幾多の反定がなかりせば、彼れは、もう少し人間味豊かな紳士となつたかも知れない。

（つゞく）

【公憤生投】

鐵脚縱橫

東京視察と其印象（二）
星、小林兩君の申す

主筆 **山野邊眞立**

筆者眞立は本紙前號紙上に東京視きの其印象として、先つ會はざる星一氏と星社の營業部長代理と稱する、小林讓三郎君と會見上の概略の印象を報じた。

先にものした通り筆者は近親者の捜査のため出京したもので、一方拾年も御無沙汰せる磐中時代の諸清等君に朝鮮より歸省後一回も挨拶して居らぬので、それが舊情を溫めんために星社に勤務中の同氏を訪れ序でに、目下本社にて刊行準備中なる磐中同窓活躍誌の贊援をうくべく星社勤務の磐中同窓諸君に其贊意を求めた事は事實である。

筆者はかつて比佐昌平氏と共に郷土の生んだ政治家、實業家として相互に助けねばならぬを力說したる事は、昨年十月五日附の本紙第二十號一面上段にものして居つた、同じく同號二面に磐城時事研究會の帝都視察に上るを報じた時に、筆者は都合ありて上京しかねた。

その企てたるや、カタむかんとする星社の代辯を共に配心する、石城郷土人に力めやうとする親切心の一端であつたのである。それと等しく序でながらも筆者が星一氏に會見を求めたは同樣なものである。

然るに彼星その人は何と觀察してか、多忙との一言に同社を三回も訪問せるものに無雜作に拒絶した……。

次いで

小林讓三郎 君に對する印象を再びものすれば、彼は何が故に自ら星一それ自身の如く、勝手な、潛越な、横暴なる處置をとるか、星氏に會見を求めた折は確に驚君より小林君それから星氏に名刺を通達せる事は事實であるが、その前の筆者への應言放語は正しく親しみのない、遠く上りし文化業者を侮辱せるものである。敢て今更めてその語尾をとらへて云々はせぬがあまりに、彼は人を見下げて居りはせぬか人は自ら偉がらずとも偉きものは偉きとして敬するものである。星一氏にして然り。筆者は大臣やその地の他郷の人を訪れて門前拂をくつたなら、何も痛痒を感せぬ。

然し石城出身にして實業家である、星氏への會見たるや如何なる理由たるや自ら先生偉人と曰ふも判る筈あるまい。

後日磐城配給所の駒木根君が同社に出社せる所江尻功造君の如きは、〇をくれろならくれろと申しらよいではないか、なんだ先生の事をあんなに書いて、東京の大新聞もかゝざるに……？　山野邊が今度來たらフクロたゝきにしてやると申したとか。

江尻功造君、いやしくもこの眞立は君等の如きにドヤされてビク〳〵して文獻事業に當つて居られぬ要するに小林君は個性あるだらうがまだ〳〵人格がレイファインされて居らぬ。

筆者は決して星、小林その人を攻撃すべくものしたものではない。

當々上京中の最もなる印象であるからである。

例へば永砂糖の場合に於て低溫工業式の冷凍法では理論としては成功しても、實際上どうなるか位は專門技師たらずとも判り切つて居る化學理上の事ではないか、それが證據にあるホテルで公開したサンプルの如き巨大な結晶塊は……どんなものか……引いてそれに會總代の改選を行はぬで縣置時計を係の技術者に贈郡農會が統一に支障を來しれる如き筆者それからそつゝあるとの事である。れへと噂サが事實であるうち石城郡では事を思ふ時如何に吾が郷玉川村も、その部類に土の先輩たる星その人の屬して居つた樣である。又ために代議士候補の折と實際行つて居らぬ、何が放申し、逆つて彼が初めてに當然改選すべき四月末日代議士たりし時、社債でに行はなかつたのであらふむごたらしい婦女子の經か、引いて聞く說くは玉川濟まで虐められつゝある村農會では舊役員によつてを思ふ時——彼が目的が今日農會費を集めて居る由どうであつても手段をあでである、筆者は常に力說すやまり目家の成功を急いる所であるが、農會そのも帶して居つた故、見る必要吾人物質の云々何をか言はは無いと斷つた。

十分、二十分の面會で直にみである。應接であらねば衣食住に事かくか、其共物ならぬ。終りに臨み在京磐質の云々によつて逃げ言葉

内訂を絶排して
農會總代の改選を
一日も早く斷行すべし

某紙の報ずる所に依れば農するも可なるも、經費や其の仕事は役場にて農會の仕事が出來得ぬといふ如き、役場に仕事多きものでないが、故に農會の仕事は役場になさしむべきものである事を力說するものである、若し從來の如く何等仕事をなさず無用の長物たるの農會ありとし常に、派に派をなして鬪爭これ事とする如きならば自治の發達に影響する事甚大なもので、農會の不用論者の出づるも無理からぬことであると思ふ。

對抗する觀がある樣であるが此の意味に於て筆者は經費の節約は勿論現役場の人員

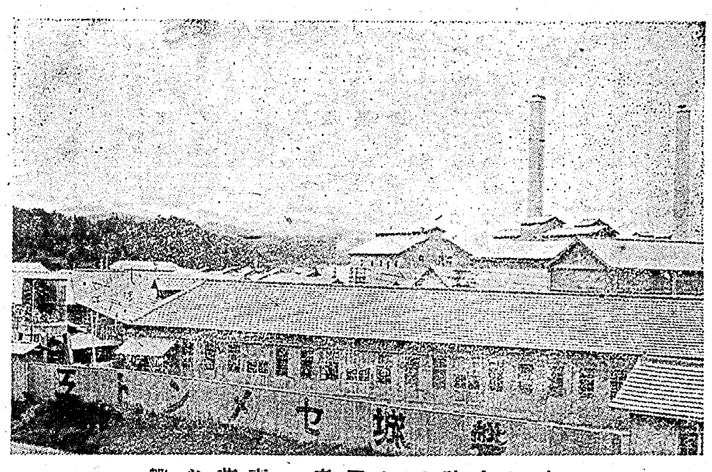

●收塵機を備ふる
●磐城セメント
●四倉工業所
多年問題中であつた四倉町に於ける磐城セメント四ツ倉工業所の灰粉は今回同會社が工事費拾五万圓を投じて收塵方の工を急いで居つたが近く竣工運轉の由にて同機はコットレル式電氣收塵機と稱し飛粉九十パーセントを收め得る事確實との事なれば今後四ツ倉方面の草木の被害は除かれる事となる理である。
磐城セメント代理店
平町五丁目　釜屋商店
平町二丁目　西村屋藥舗

磐城中學校
同窓動靜（三）

磐城セメント會社四ツ倉工業所勤務中の磐中同窓生は左の如くである。

五　職工係　愛川信太郎
九　販賣係　根本龜吉
十五會計係　渡邊金之助
十九　健康保險組合主任　草野亥子治
二四試驗係　草野壽男
二五同　北川秀雄
二七同　金成龜清

植田町長決定

馬上町長辭任後の根田町長は揉みに揉んで居つたが今回以前町長たりし佐川龜太郎氏が選ばれ就任した

活耳目

◆玉川村の丹野秀治君、かつて一年前投書に依る三錢ポスト欄に掲報した冷酷すぎるとの記事について、何かその〇〇が自分の事と憶測して今尙ほ根に思ひ女見たいにくだらなき事を言つて居るとの事である。自分に心當りがあるからだとし又〇〇が丹野君としたら社會上重大な問題である。

筆者は當事投書ありし故大字島に出張して事實を調査子が、植田へ電話をかけた事にについてヤーさんとして特に、〇〇として反省を促して居つたのだ。然るを自ら反省せず本紙が何か？虚事でも報せし如く執念にの事……植田の××と申せば事までソロバンにのせられもウラミとするなら、事古君位だらうが、安良町にきに屬するが新しき事まで君の外に××と稱する人も當事の事をアカラ樣に揭げ居るし、平には××の姓の事は當を得ぬ、のみならず依頼者からは相當料金をと筆者と申せど知らぬ折は欠つて居るじやないか、湯本禮する事もある然し如實に方面のみならず、各父兄が直面して君等の禮法は何法××長とのむは××なら××を名らの非難が多い。加いて身と申すのだ！君等には申し、逆つて彼が初めてに當然改選すべき四月末日あつて時折問題を醸しつゝある、所謂非役場派と稱する派はこの農會に立籠つて教育上に惡影響するを憂ふるものである。星一氏にして然り。筆者は大臣やその地の他郷の人を訪れて門前拂をくつたなら、何も痛痒を感せぬ。

然し石城出身にして實業家である、星氏への會見たるや如何なる理由たるや自ら先生偉人と曰ふも判る筈あるまい。

後日磐城配給所の駒木根君が同社に出社せる所江尻功造君の如きは、〇をくれろならくれろと申しらよいではないか、なんだ先生の事をあんなに書いて、東京の大新聞もかゝざるに……？　山野邊が今度來たらフクロたゝきにしてやると申したとか。

江尻功造君、いやしくもこの眞立は君等の如きにドヤされてビク〳〵して文獻事業に當つて居られぬ要するに小林君は個性あるだらうがまだ〳〵人格がレイファインされて居らぬ。

筆者は決して星、小林その人を攻撃すべくものしたものではない。

當々上京中の最もなる印象であるからである。

例へば永砂糖の場合に於て低溫工業式の冷凍法では理論としては成功しても、實際上どうなるか位は專門技師たらずとも判り切つて居る化學理上の事ではないか、それが證據にあるホテルで公開したサンプルの如き巨大な結晶塊は……どんなものか……引いてそれに會總代の改選を行はぬで縣置時計を係の技術者に贈郡農會が統一に支障を來しれる如き筆者それからそつゝあるとの事である。れへと噂サが事實であるうち石城郡では事を思ふ時如何に吾が郷玉川村も、その部類に土の先輩たる星その人の屬して居つた樣である。又ために代議士候補の折と實際行つて居らぬ、何が放申し、逆つて彼が初めてに當然改選すべき四月末日代議士たりし時、社債でに行はなかつたのであらふむごたらしい婦女子の經か、引いて聞く說くは玉川濟まで虐められつゝある村農會では舊役員によつてを思ふ時——彼が目的が今日農會費を集めて居る由どうであつても手段をあでである、筆者は常に力說すやまり目家の成功を急いる所であるが、農會そのも帶して居つた故、見る必要吾人物質の云々何をか言はは無いと斷つた。

十分、二十分の面會で直にみである。應接であらねば衣食住に事かくか、其共物ならぬ。終りに臨み在京磐質の云々によつて逃げ言葉

郷土先人の命名したる本來の名稱「仁井田浦」に還れ

仁井田浦を新舞子と稱して日本新八景及新百景の選に入れるべく四倉　大浦　草野　平の關係地方人が極力宣傳に力めて居るがその名を新舞子と稱したるは如何なる理由たるや、歷史的に地理的に「仁井田浦」で郷土先輩の名稱「仁井田浦」こそ絶對の名稱と確信してやまぬものである。五月十八日記

「小松嵐」で知られた、小松龍三の詩劇的場面、それは「仁井田浦」ではないかと苦しんで山川數百里隔つ關西方面より名を取るの必要があるか、模倣は事よりけりで今回の如きは判る筈あるまい。

後日磐城配給所の駒木根君が同社に出社せる所江尻功造君の如きは、〇をくれろならくれろと申しらよいではないか、なんだ先生の事をあんなに書いて、東京の大新聞もかゝざるに……？　山野邊が今度來たらフクロたゝきにしてやると申したとか。

江尻功造君、いやしくもこの眞立は君等の如きにドヤされてビク〳〵して文獻事業に當つて居られぬ要するに小林君は個性あるだらうがまだ〳〵人格がレイファインされて居らぬ。

筆者は決して星、小林その人を攻撃すべくものしたものではない。

當々上京中の最もなる印象であるからである。

例へば永砂糖の場合に於て低溫工業式の冷凍法では理論としては成功しても、實際上どうなるか位は專門技師たらずとも判り切つて居る化學理上の事ではないか、それが證據にあるホテルで公開したサンプルの如き巨大な結晶塊は……どんなものか……引いてそれに會總代の改選を行はぬで縣置時計を係の技術者に贈郡農會が統一に支障を來しれる如き筆者それからそつゝあるとの事である。れへと噂サが事實であるうち石城郡では事を思ふ時如何に吾が郷玉川村も、その部類に土の先輩たる星その人の屬して居つた樣である。又ために代議士候補の折と實際行つて居らぬ、何が放申し、逆つて彼が初めてに當然改選すべき四月末日代議士たりし時、社債でに行はなかつたのであらふむごたらしい婦女子の經か、引いて聞く說くは玉川濟まで虐められつゝある村農會では舊役員によつてを思ふ時——彼が目的が今日農會費を集めて居る由どうであつても手段をあでである、筆者は常に力說すやまり目家の成功を急いる所であるが、農會そのも帶して居つた故、見る必要吾人物質の云々何をか言はは無いと斷つた。

十分、二十分の面會で直にみである。應接であらねば衣食住に事かくか、其共物ならぬ。終りに臨み在京磐質の云々によつて逃げ言葉

岡眼八目
長谷川生

なければなるまい、だが校長と職員間の協調統一の取れて居ない事は、又格別で居ない事は、又格別である。苟も多數の兒童を教育者たる者の爲すべき態度であるまいと思ふ。校長職員間の協調の取れて居らない事は、校長が常に於けれる監督の行きとゞかない關係であるまいか……今後一層注意と反省を促したいものである。

在京磐中同窓を訪ねて
記者　藤田孝一

本紙發行附錄として刊行にか、二三十分の面會で食ふかゝつて居る、磐中同窓活に事かく職業ならいさぎよ躍誌は目下材料蒐集中に付くやめ給ひ。物質の云々ば記者は去月二十二日山野邊かりではるばる彼一人を訪社長に隨行して磐中出身在れるか、彼の最後の一言が京諸君の動靜を伺はん爲氣に入つた。

遙々陸下の御在する大帝都在京東京名簿は一冊五圓の東京市を訪れた。値打がある君の持つて居る社長と別行動に先づ一戰に持つてる代として五圓寄付市外田端なる大東製藥所のしろだと、正氣かどうか知新妻喜男氏（四倉町出らねどもおそらく陽氣の加身）を訪れた氏の熱切なる滅での言葉だらう。如何に後援により、道順を教へら博士になつたとて昔を忘れれて、在京磐中同窓會の常る樣では駄目だ未だ〳〵勉任幹事強が——肝心——〳〵。

赤津誠內君を牛込通寺創立以來の本紙を讀んで居町の病院に訪れる、時に午る筈だ、どうも有難う位申後四時面會を求めた、徒つしても罰が當るまい——が事しばし氏に初體面の挨拶呵…呵をした。氏曰く『君が平新次に報の藤田とは』是が初體面の記者に對するあいさつであろうか。匹夫野人ならいれた、氏は時節柄の多忙中ず、否匹夫には匹夫にも拘はらず心善く記者の相應の禮儀がある。野人に面會を引受けた、三十分餘は野人の禮儀があらう。犬の會見にて氏の快活なそし猫なら兎も角苟しくも彼はて、上下の差別無く政治的醫學博士の肩書を有する紳手腕の豊富なのに記者は敬士である。夫共記者を侮辱服してしまつた。氏の又政しての言葉か、敢て借問せんとするものである。治に於ける日夜寢食を忘れ然れ共記者は其んな事は敢何等物質…を放れて善く其の職に盡力して呉れる熱てかまはず用件を質問した心ヤに涙なき感謝の念を抱彼は一冊の在京同窓名簿をかずには居られ樣か、石城出して曰く『是れにて總ての生んだ政治家比佐氏の永が判る、君と話して居つては仮にならぬ』と記者は或め活躍されん事を鄕人としる人より同窓名簿を拜借携て、切に望むものである。帶して居つた故、見る必要吾人物質の云々何をか言はは無いと斷つた。

十分、二十分の面會で直にみである。應接であらねば衣食住に事かくか、其共物ならぬ。終りに臨み在京磐質の云々によつて逃げ言葉

内科、小兒科、皮尿科
平田病院
平町紺屋町
電話五〇七番
高久病院
平田町　電五一三番
平町南町
電話一二九番