（大正十四年十二月一日）
（第三種郵便物認可）

昭和三年三月十五日　THE TAIRA SHIMPO　第五十七號　〔一〕

平新報

發行日每月三回五ノ日發行
編輯兼發行印刷人　山野邊庄吉
發行所　福島縣平町二丁目二番地　平新報社
廣告料五號十二字詰一行一回五十錢　場所指定倍增
一部定價金十錢　郵稅五厘

春先！流感猖獗！

劇場出入と夜更し殊に小供に大禁物

活動寫眞觀は農村は多い事は事實であるからして何とか改良すべきである去る年『籠の鳥』の映寫を村を通じて市街地その附帶農村として民衆的娯樂として認められ、それが弊害等については今や社會問題として論じられて居る、殊に思春期時代の青少年に對しては害あつても益なきものと識者から批難さるゝ程現在の活動映畫は醜惡なものが多いとの批難の聲が高い勿論、活寫そのものが娯樂趣味を第一として敎育方面を疎にしつゝあるは事實らしく

檢閲の際

では默過するものゝ如くである、學童等に最も影響するは活寫である樣だ、小供は何でも眞似から育ちつゝあるのであるから何も活寫とのみは申さぬが近來、劍劇の眞似して片目となつたり生れもつかぬ不具者を出しつゝある樣である、娯樂と營業者から申せば風俗を害する等は眼中に置かぬかも知れぬが大人は兎に角

少年學生

には近頃平附近で上映する寫眞は見すべきものでないと思ふ、平では學生デーを設けて土、日の晝間に演つて居る樣で夜の闇を破つて南へ南へとあるがそれとても普通のと進行して行く……乘客は旅代へる理でなく大人に觀せの疲れに眠りを續けて居るものと同じである、娯樂乘客の中には俗に云ふ御上から申せば生徒兒童小供諸君は活寫觀を唯一の樂しみとして居る樣であるから無理ならぬとして今少し學生デーに上映するものを何とか出來得ぬであらうか、某曾らく睡魔の奴となるうち

國では

未成年者

には觀せぬ覺めると通學の男女生が詰との規則を設けて置く由であるが活動からうくる惡影響は彼等未成年者に對して無い有樣日暮里あたりから何に倫理風敎を說くもそれたあのまゝで二時間も走ら

逐鹿戰直後

暗を縫ふて東京へ磐中同窓を訪ねて

藤田孤峰

去月廿三日夜の急行で公私鐵詰が出來上つたかも知れを乘ねて上京した濱車は出ない、朝まだき八時三十五動し活躍分上野着深川へ向ふ……市本年の同窓内目拔き日本橋小傳馬町あたりの兩側は塀と云はず、のきば電柱はポスター責めのまゝ親子で同窓會員になつた

第二十八回卒業生

イロハ順

猪狩庄一郎　江尻　保
石川二郎　草野　光司
市井　茂　鯨岡　英俊
箱崎（永吉）　黒木　厲平
箱崎　善敬　新平　國安　靜行
林　登　牧山野邊忠雄
塙　徹　矢部　定一
花園　操　松本　達美
花澤　武夫　西山　熙
西山　貞吉　直治　馬目　醸
星　正一　益子　堅
富岡　駿　松井不二男
大森　輝夫　重夫
岡田　修一　小林　清海
小室　酉松
古田部一男　光誠
後藤　晃雄
荒川　滿
小齋　一郎
荒川來四郎　直輝
淺井　義治
雨貝　正直
麻原　作衛
會田　源一
齋藤　賴母
齋藤　正一
佐藤董一郎　剛
佐竹　貞得
鷲　和夫
澤　赳
三本杉　保
坂田　千平
酒井　忍
木田　清
木田　武男
木村　榮
木澤　一郎
桐生　道雄
志賀　重慶
志賀　重郎
島　忠市
蛭田　四郎
蛭田　正義
蛭田　勝男
平澤　二郎
平澤　忠男
門馬　一雄
關口　純
鈴木新右衛門
鈴木　嚴
鈴木竹次郎
鈴木　榮一郎
鈴木　榮治
鈴木　清隆
鈴木　芳敬
鈴木　隆枝
鈴木　武雄
鈴木　信道
菅波　勝三
菅原　勉
瀨戸　勇
瀨戸　勇
高岡　文夫
高萩　七郎
武　四郎
武　四郎
武　弘
中野　孝一
仲田　正夫
永山　忠泰
永久保　貞
永野　孝夫
永野　肇
渡邊　武雄
渡邊　彌平
片寄　正義
豐　澄
豐　眞澄
岡崎　英一
荻野　定夫
渡邊　彌平
豐　正義

試驗地獄去つて考查地獄

縣下各中學校入學志望減じたるも

入學難は從前の通り

殊に石城地方は志望者過剰

平に私立中學新設の聲

試驗地獄が去つて新制度に選拔考查日は磐中は來る二日双葉一〇〇 二〇 三四
則る入學選拔考查は後旬日十七日であるがこの考查が◇高等女學校
に迫つた平町在磐中磐女の問題である、試驗の上なら福島一〇〇 三三 三五
ば兩縣立學校も去る拾日を以落第せりとも當人は勿論父會津一〇〇 三九 四〇
つて願書を締切つたが入學兄達も不滿はあるまいが考磐城一〇〇 四九 五六
難は相變らず緩和されてな查となつては落第せるもの安積一五〇 二五〇 二五二
い、即ち磐城中學校は二百相馬一五〇 三六 三六
五十名の募集人員に五百四あきらめがつくまい、こ白河一〇〇 一四六 一四八
十五名で二倍强であり、磐はせぬか、試驗地獄と申せ◇實業學校
城女學校は二百名の募集人ど、やはり人生、競爭あり福商一〇〇 一五四 一五六
員に志願者は四百九十名が試驗があつた方が當を得

あつてこれ又二倍半である居るとの聲が多い樣である
これを昨年の志願者五百八要するに平の有志はこの期
拾三に比ぶれば磐中は三十を以つて私立中學の新設を
八名減じ磐女は昨年の志願なすべきである、水戸は放
者五百二十六名より三十六名減じて居るが磐中へ志望城中學開校のため大分入學
者二百九十五名、磐女へ志難が免れて居る由である、
望者二百九十名合せて五百今左に本縣各縣立學校の志
八十五名といふ小さい男女望者を昨年と比べて掲ぐる
と『石城郡』それに連なるが募集人員に充たぬ地方も
父兄達の不滿と落膽が必然ある樣である。
來るのである、兎に角石城◇中學校

郡地方はどうしても募集人學校名 募集人員 昨年志願 本年志願
員に比して志望者が他所より比して多く女子の方は私安積 二〇〇 二五三 二五六
立女學校があるから多少救磐城 二五〇 五四五 五三
濟されるとしても男生は商福島 一五〇 二三五 二四〇
業學校佑賢學舍位のもので相馬 一五〇 二四〇 二六一
地方人は此際私立にても可會津 二〇〇 二七〇 四〇二
なるべく今一校中學校を平喜多方 一〇〇 二四一 二五三
町に新設してこの可憐なる保原 一〇〇 二五一 二五〇
向學の少年達を就學せしめ白河 一〇〇 一四一 二五二
ねばなるまい、兎に角入學安達 一〇〇 一三〇 一六四
田村 一〇〇 八〇 二六八

左の如くで合せて二萬九千四百二十四圓七十四錢也
▲松本 六、九六三、三二〇
▲氏家 五、六一〇、一五〇
▲木村 五、五四六、三五〇
▲比佐 四、五九八、八七〇
▲山田 三、八四四、四五〇
▲佐川 二、七〇一、七〇〇

第三區『法定額九千四百二

六候補が三旬の衆議戰に濱三郡に落した運動費其筋への届けの分を合するとニ萬九千余圓也

話耳目

櫻咲く平の眞の當り

闇に働く解語の花二百

新裝は鳳、櫻の模樣ちらし

民政黨が議會中心の政治を唱導すれば夫に對抗し鈴木內相が皇室中心を强調して居る、前者は內相を指して憲政の賊なりと內相は我國體に合はざる民主共產の惡思想なりと罵つて居る、同じく帝國臣民誰か烏のメス、オスを知る、

× ×

近頃平町に結核病者の多いは其筋の檢病調查が如實に物言ふて居るとの事殊にこの病者に對する施設としては豐間に回春園あるのみでそれも貧乏で

櫻花で有名なる平にものい八人、貸座敷中藝妓二人半ふ花！闇に咲く花は何人居玉なしるか、左は一月末現在の統◆西洋料理二十軒內女給拾計であるから櫻時には約一五人で女給の當かぬうちも割の增加は例年に比してあると見ゐるるものと見て良い、處でカ右の如き暗に働く女性を中フエーの女給は夏になると心に貸座敷には仲居、料理增し、冬は半分にも充たぬ店に女中といふのがこは移程減つて居る、兎に角これ動が甚しいが約百三十人居等の闇の職業婦人が異性をると見てこれ等が酒！色！相手に平の夜を賑はし、さは思ひやらる

てはジユンな家庭に波紋を生せしめ、犯罪の根源ともなり經濟界も動かして居るのだから滿更馬鹿に出來得ぬ現象である、犯罪の裏に酒と女ありとある統計學者の宣託であるが、さすると罪は男のみならずか、然らず犯罪の裏に酒と色とありと申したい

平窪村及び平町に眞性天然痘發生

傳染系統は東京よりか

蔓延の兆あり警戒を要す

本郡平窪村大字幕之內農太三日平警察署に申告し平細田德男、長女みち(十七)は去菌檢查所弓田衛生技師が檢る十日同次女きね(一〇)は十診の結果午後に至り眞性天二日三女とみ(三ツ)は八日に然痘と確定し即刻平窪隔離一家三名、隣家の鈴木惣吉病舍に收容し傳染系統調查(四八)は九日同人妻きよ(三六)中であるがみちの祖父太田は十日同じく同村矢吹ふる丑藏が去る二月二十七日死(一九)は十日以上六名いづれ亡したが其の死亡に付て不も相前後して發病したので明であり甚だしく疑問の點者松醫院の診療を受けた處もあり翌二十八日の葬儀の天然痘の疑ひあつたので十際には多數の會葬者があつた平窪村及び平町に適應すべく技術を磨く所に氏の努力が表はれる。

氏は明治二十五年三月五日生れ當年三十七才、出身は茨城縣、大正九年慈惠醫專卒業植田開業は大正十二年である。

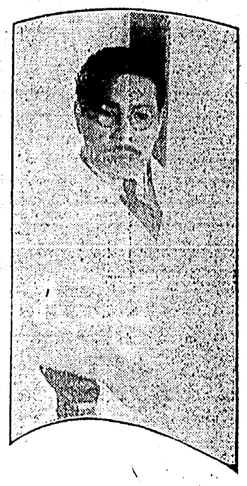

植田町　片岡醫院長　片岡　章氏

事業と人物

（十）

新裝成れる 合津醫院

平町仲田町に廣大な新築をなして患者に好感を與へつゝあるは以前大田町に居つた耳鼻咽喉專門として令名ある合津醫院である、從前の通り新醫院裏に病室を設け御內室を相手にかざり氣なく小供にも大人にも同じく接し治療は安く迅速堅實なる點に於て氏の治療をうけし人々が如實に語る所に於て氏の醫術の眞價が表はれて居る、氏は磐中第一回卒業生にしてなか〳〵の酒豪あの偉大なる体格にて名論卓說を吐く際は大西郷を偲ばしむる、實に男性的な愉快な人である、氏の氣質を知らぬで新聞記者が訪問するならば大喝一聲おどしつけられ棍棒の樣な右腕をふり上げられる、否なふりこそ期待されて居る。

上げられて放々の体で退いた記者諸君もあると聞いて居るそれ程淡的な茶氣橫溢の人である、氏平刀圭界に潛在的の勢力を有し一貫新務とする植田町の常磐工業株式會社は資本金四拾萬圓拾萬圓拂込みで大正九年九月の創立、出張所を東京市淺草區に置き土木、建築方面引いて設計等を扱つて居る石城地方經濟界の樞要は大半政友會の手に握られ居るに介在して政黨に民政に議員の席に有る事數回、幾多の事業に關係ししつゝある石城の事業家として忘れては加藤常務の並大体ならぬ苦闘の腕の冴えを思はしめる然し政友會の事業家多き故に反つて仕事があるのかも知れぬ。

植田町

片岡醫院

不動澤炭礦長 高階一郎氏逝く

不動澤炭礦所長高階一郎氏は品川白煉瓦株式會社赤井業所長として就職來りし都合により辭し居宅は赤井村に在り公職として村會

不動澤炭礦長 高階一郎氏逝く

其筋への届けの分を合するとニ萬九千余圓也

▲松本 六、九六三、三二〇
▲氏家 五、六一〇、一五〇
▲木村 五、五四六、三五〇
▲比佐 四、五九八、八七〇
▲山田 三、八四四、四五〇
▲佐川 二、七〇一、七〇〇

◆貸座敷六軒、內娼妓五十

得難き學究教育家 中根松次郎氏逝く

磐中に廿一ヶ年勤續

物理科檢定試驗に合格し明治四十一年十一月磐中教諭となり大正十四年依願退職引續き囑託となり二十一ヶ年間の永き間教學教師として終始され職員生徒間に氣うけ良く得難き學究的の溫良の教育家であり頗る其死を惜まれて居る、行年六十二歲

磐中教諭囑託中根松次郎氏は去る七日午前八時半同校職員室にて腦溢血のため醫師の手當の遑もなく永眠されたので九日午後二時平町材木町の自宅出棺明賢寺に於て執行したが磐中全校生徒同窓會員其他の會葬者多數であつたと

因みに氏は愛知縣出身にして東京物理學校を卒へ

保菌者多く 患者續發

平では十五日より種痘施行

『誠に突然なので驚へて居る此の病菌は空氣傳染もするから外出には必ずマスクをかけ歸宅したらがひをするがよい種痘は小供は大底施行して居るが免疫は五年故この際十五歲以上は必ず種痘した方が安全である。

平に又一名 白銀の橫山氏

眞性と決定

平町白銀町河北新報平支局長橫山顯氏は罹病中本拾五日午後眞性と決定隔離さる尙患者續發の畏れあり一般に大恐怖を來し平町當局、平警察署は大狼狽は極めて居る。

人事消息

永山勇吉氏磐中第十五回卒業生『平町久保町沙山和平氏長子』氏は大藏省に勤務中であつたが此程歸省され酒醸業たる家業に精勵されつゝありと。

阿部岩次氏磐中十四回『平町四丁目荒物商阿部唯次郎氏長子』氏は先々月來病氣のため宮城病院に入院加療中なるが大分快方に向ひたりといふ。

祝平新報之發展

平藝妓屋組合

石城郡銀行組合

平町料理屋組合

石城郡第三區小學校長會

平町公私立學校長懇話會

和久井屋漆器店

平町一丁目

越の家

御料理 天ぷら
平町二丁目
電話三三〇番

小松崎本店

洗張
平町二丁目
電話七七〇番

大黑屋商店

平町三丁目
電話一一六番

百澤商店

株式會社
平町四丁目
電話一二番

伊勢屋

荒物商
平町四丁目
電話四五番

磐城共濟病院

平町南町
電話六四一番

河田梅吉

平町

櫛田榮太郎

平町材木町
木材業 所得稅調查委員
電話二四八番

住吉屋本店

旅館
平町細屋町
電話一五九番

江口忠一

平町橋槌小路
堀江工業株式會社
電話特長五一九番

永山本家

銘酒 由良之助醸造元
平久保町
小賣部
電話二〇七番

合津醫院

耳鼻咽喉科
院長 合津重世
平田町 電話五五九番

鈴木自動車部

湯本町
電話三一番

洲川愛造

湯本町
品川白煉瓦株式會社

山崎合名會社

醸造元鹽屋
平町細屋町
電話營業所一〇番 醸造工場二七番

石城郡銀行組合

平藝妓屋組合

祝平新報之發展

祝◎平◎新◎報◎之◎發◎展
縣會議員
縣參事會員

鷺清昇

植田町

入山採炭株式會社

湯本町

菅野源重

小野藥店

湯本町

新つた樓本店

湯本町

籠倉醫院

湯本町

湯本信用無盡株式會社

湯本町
電話四七番

遠藤菊次郎

主席

鈴木佐忠

校長
江名小學校

菅野源重

澤渡村下市萱村木商