夕刊ふくしま

12月1日（火曜日）

購読料 1カ月100円

発行所 平市白銀町50 電話 3053 5644

第1582号 第三種郵便物認可 三和新報 改題 日刊・日曜を除く

【今晩】北の風晴
【明日】北の風晴のちくもり
【海上】今晩多少風波があり明日は風波がある

平一中で学校保健研究会開催

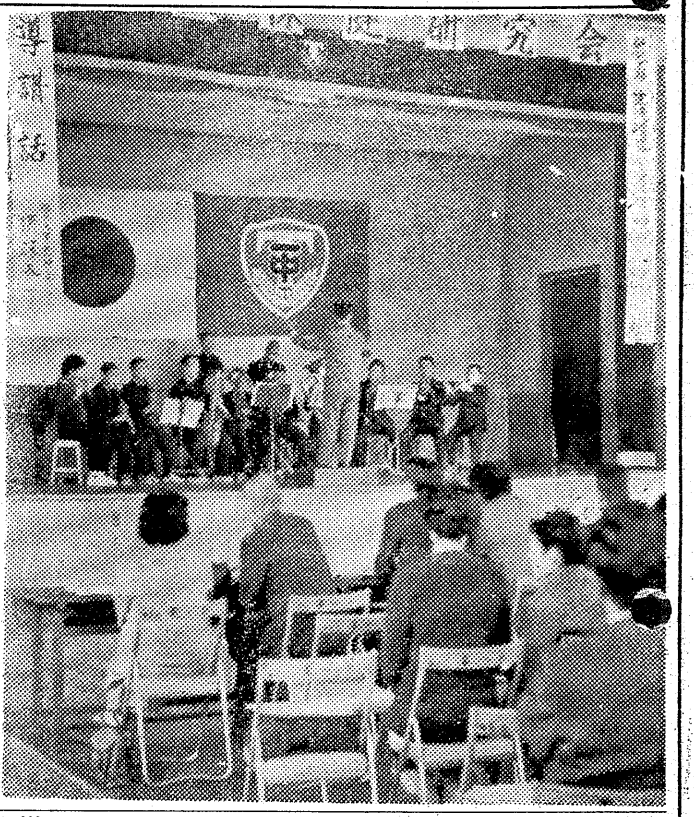

きょう午前十時から平市立第一中学校において学校保健研究会が各校代表四十名が参加して催されたこれは県教育委員会、市教育委員会、平市立学校教育研究協議会、第一中学校などの主催で行われたもので講師には福大学芸学部教授で学校保健の権威者須藤春一先生他四名があたり「生徒指導からみた精神衛生の諸問題」と題する講議ののち各校代表からそれぞれの研究発表があつた。会場には外傷疾病、愛育などの画表約六十点が展示され参加者に深い感銘を与えていた。

〔写真＝会場風景〕

内郷駅前広場 いよいよ着工

国鉄常磐線をひとまたぎして市の中心部を直結しようという内郷市の立体交差街路事業は市民待望のうちにいよいよ本工事に着手したこの事業は国、県、市の三者が一億五千八百万円の巨費をもち四カ年計画で進めているもので六号国道藤棚地内から宮町方面に入り、常磐線をまたいで諏訪神社へ抜ける。昨年度は家屋二十二戸（三十七世帯）の移転工事と大正橋のコンクリート架替え工事が行われた。また今年度の計画には家屋七戸（十世帯）の移転と用地の買収、六号国道から常磐線の交差地点までの延長百五十㍍、幅員十二㍍の道路新設、そして立体橋の橋台二基と緩町一の坪地内道路のラーメン式横断陸橋の建設などが予定されている。

事業の中核となる常磐線の陸橋（鉄筋コンクリート製、延長二十一㍍、幅十二㍍）の建設は来年度から本格的に進められるが、これと並行して常磐炭鉱製作所＝白水町＝前に向かう延長二百二十五㍍幅八㍍の道路も新設され、全事業は三十六年度までに終ることになっている。

完工のあかつきには現在、車が

広野の男 女中殺しは凍死

二十八日宮城県白石市白川内親有（三五）＝福島県双葉郡広野町＝の実父根本金吾さん（四七）の来署をもとめ調べた結果、三十日午前九時女中殺しの容疑者とわかった。なお同署で殺人後の逃走経路などや凍死体となった原因など調べているがはっきりしない。

年賀郵便は二十三日まで

平市郵便局では年賀郵便受付をはじめたので「年賀郵便は二十三日まで」と大書した幕を郵便専用自動車の横にはり平市、内郷市、常磐市、磐城市などを一日三回、三台の車で交互に巡回市民に呼びかけることになった。全週の時間外勤務拒否、年賀郵便物は臨時夫でやれの斗争と、今年は全国で昨年より六千万枚も余計に売出されているのと二十日からお年玉切手も発売されるので同局で昨年あつかつた八百万枚より今年は百万枚も上回る九百万枚ぐらいあつかうことになるだろうの予想で、せっかくの年賀郵便が一月一日に届かないようになつては皆さんに申訳なくなるのでこの呼びかけになつたもの。小包は十五日までにもつてきて下さいとあわせていつている

〔写真＝その自動車〕

常磐花柳舞踊 発表会

常磐市の日本舞踊、花柳流舞踊、登柳会の発表会は二十九日午前十時半から湯本公民館でにぎやかに開かれた。会場は約二千の愛好者で超満員という盛況のうちに、清元「四季二葉草」を皮切りに長唄常磐津、清元などのかずかずがひろうされた。この会はこのほど名取りになつた花柳登代喜美、登代穂、登代昌さんのひろうもかねているのでだしものはいずれも粋をこらしたものばかりだつた。

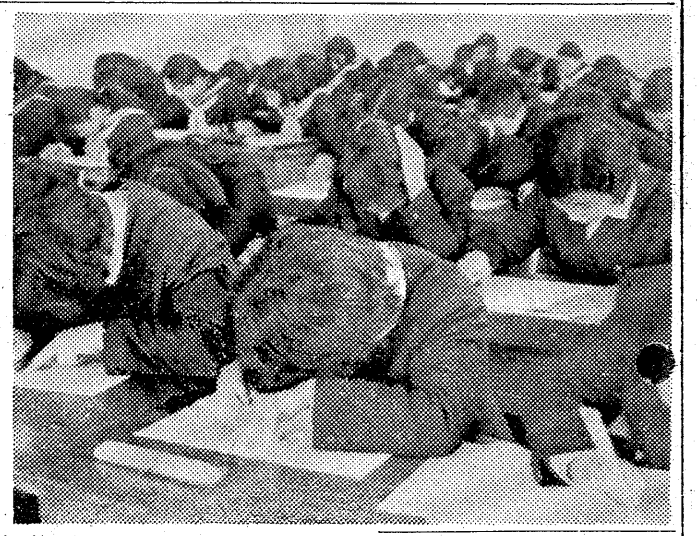

きょうから雇用促進旬間

職業安定法と失業保険法施行十二周年を記念する「雇用促進旬間」が一日から十日まで全国一斉に繰広げられ、県内でも十一の職安所がこの期間中、所内を一般に公開するなど多彩な催しを行なう。

ことしの中心スローガンは「炭鉱離職者をあなたの企業に」で不況にあえぐ炭鉱からほう出された労働者の職場開拓、職業訓練などにとくに力を入れることになつており、県職安課ではこの旬間を機に経営者団体などと懇談、一人でも多く新しい職場につきうるよう各職安所に呼びかけている。

また一日はちようど来春の中学新卒者の就職試験が解禁となるので「巣立つ年少者に残らず職を」のスローガンで就職あつせんや職業指導に乗り出す。なお県は旬間を記念して雇用促進に功労のあつた個人や事業所を知事表彰する。

藤越で店員採用試験

平市藤越デパートの店員（中卒）採用試験がきよう午前九時から平市商工会議所二階会議室で五十九名（男子七名を含む）の応募者に対して行われた。藤越デパートで働くうえでの心構えやデパートの簡単な紹介があつたのち常識問題などの筆記試験があり午後からは面接があつた。デパートでは採用内定者の内情調査ののち決定して各学校に通知します。だいたい三十名程度採用致したいと思いますと語つている。

〔写真＝採用試験〕

ボイラー試験 合格者

平労基署で行なつたボイラー試験合格者は、一級十四人、二級八人同学科免除者六人だつた。合格者つぎのとおり、

▽一級＝猪井正一（勿来）志賀弘視（内郷）柴野茂（小川）村軍薫（磐城）江口幸孝（同）竹田康里（同）信濃信男（同）大津清光（同）大竹功（同）鎌倉正一（小川）斎藤幸夫（同）矢内朝彦（常磐）高羽正（平）中島不二夫（勿来）▽二級＝佐藤要一（磐城）矢坂英夫（同）渋谷直（同）関義美（同）吉田美恵（同）今村正二（原町）根本茂（内郷）田名網康雄（常磐交通）▽二級学科免除＝志賀正男（磐城）ほか。

永野柳造氏逝く

元検事、県読売会長永野孝夫氏厳父 三十日午前九時、平市才槌小路の自宅で老衰のため死去。八十四才。告別式は四日午後一時から二時まで自宅で行ない、同市古鍛冶、菩提院に埋葬する。氏は小高町出身、二高から東大法科を出て検事となり仙台地検検事を退職、大正六年、平市に弁護士を開業、一昨年法曹生活五十年で日本弁護士会から表彰された。なお故人の遺志により左の箇所に寄附した。平第一小学校、平一中、自栄会、傷い軍人会、裁判所、整肢療護園盲唖学校、くるみ学園、福祉事務

太田武彦氏

（前福島県建設業協会浜通り連合会長）は胃病のため療養中だつたが二十九日午前十一時二十分磐城市立病院にて死亡した。六十八才氏は神奈川県鎌倉の出身で二十八年から磐城小名浜に来住し三崎組を創設、日本水素小名浜工場建設などにつくした。磐城市防犯協会長、市猟友会長、小名浜信用金庫理事、小名浜商店連合会長市民連長、小名浜商店連送監査役などをつとめた。葬儀は十二月五日午後二時磐城市自性院で三崎組社葬を行なう。

父 柳造儀病気療養中の処十一月三十日午前九時永眠致しました 茲に生前の御厚誼を深謝し謹んで御通知申上げます

追つて告別式は十二月四日午後一時より二時まで自宅において相営みます

昭和三十四年十二月一日 平市才槌小路二〇番地

嗣子 永野孝夫
親戚 渡辺伊一郎
友人 鈴木正勢治
山口辺男次扶
吹木矢

セーターはクラシックばやり

今年のセーターは風合いがよく柔らかい感じのするラム、ウールが全盛であまりこつた型よりセーターが売れています
・婦人ラムカーデガン 二一〇〇円
・紳士〃 二八〇〇円

越 藤越

水曜サービス
一階（食料品）スキ焼用牛肉百g四〇円
二階（衣料雑貨）純毛毛布二一〇〇円
三階（衣料品）紳士ウーリーセーター
四階（食堂）カキフライライス六〇円

平市銀座 電話3141

出前夜12時迄 玉半 五〇三 五〇三

折詰 仕出し お弁当なら 酒処庵 電 四四二 四四三二

寿司は蛇の日 平市三町小路 電 三二八三

いよいよなべの季節となりました すき焼 肉料理 よせなべ お土産 シユウマイ折詰安価調製 鳥柱 磐城市 電四九八

江戸前 寿司 仲見せ えび寿

かつぶし飴

昔なつかしい かつぶし飴がポリエチレン袋に入つて再びおめみえしました 舌ざわりあと味のよさこれこそ昔の味の再現とオールドファンになつかしがられております

（一袋 50円）

平餅本舗 松月堂

平市銀座街 電2206・4206
支店 磐城市定西 電974

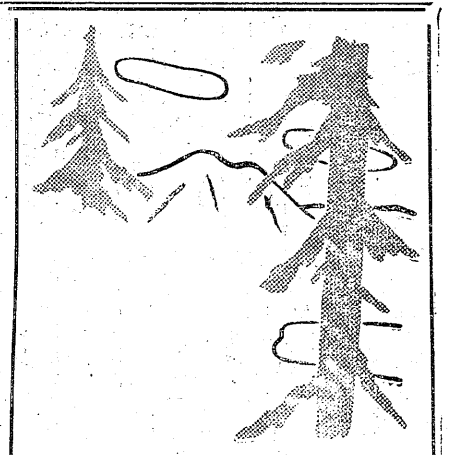

富士登山膝栗毛

②

永山勇吉

ここは富士を南に眺め、三間位の道路が十度位の傾斜で南北に走っている。旅館は西側にあつて道ばたの堀には清水が流れている。玄関前に自家用車を入れて二階の八畳に通される。ずいぶん古い宿だがとにかく白ナンバーだから宿の女中も番頭もインギンに迎える。この座敷は東南に面しなるほどこの宿では一番の上部屋だ。しかし次の八畳もその次も客はいない。宿帳をつけて一泊いくらだと聞く千二百円だという。途中で肉を買つて来たから、すき焼の用意をしてくれと頼む。七輪、炭、肉鍋、ネギ、豆腐、それにお調子と盃を持つて来る。「風呂あびて、すき焼を初める。酒を一升平らげて、ビールを六本全部飲みほす、運転手の新妻君を加えて四名だ。

飲みながら明日の用意をする。登山笠に金剛杖、笠には昭和三十年七月十四富士登山記念と書く。翌十四日朝自分は午前四時に起き窓外の富士をながめる。あとの三人を起す、ねぼけ眼で暁の富士をながめる。五時ころ写真をとつたがうつらなかつた。

朝食をすましてから車で山中湖畔をドライブし、浅間神社を参拝する。りつぱな神社だ。ここで記念の写真をとり、宿へ戻つて登山のしたくをする。いよいよ今日は富士を征服する日だ。河口湖畔のエビス食堂へ車を頼み、午前八時登山バスに乗り込む。

バスは満員、すでにここは富士の裾野でのぼり道、原野は火山灰で作物はほとんど出来ない。一時間ほどたつと森林に入る。だんだん木が太くなる。行けども行けども千古の大森林だ。昔、源頼朝はこの広大な大森林で富士の巻狩をしたというが、偉いことをやつたものだ。十時ころ五号目の小屋につく。ここで剛力を頼んでいよいよこの霊峰の土を踏む。小時間も歩くと大森林は抜けて灌木林となる。名のしらぬ高山植物が寒気と風雪に押しつぶされた様にして密生している。

そのうち頂上まで見透しのきく原に出た。ここに〇〇仏を祭つたという六角堂がある。これからがいよいよ難所だ。

スポーツ

スポーツはこうすれば強くなる

県スポーツ審議会が十一月中旬ころお偉方の寄合いのような顔ぶれだつたが県庁内で開かれた問題点は今年の国体に本県は芳しい成績でなかつたことが原因しているらしい。スポーツ振興五ケ年計画を立案した第一年間の年でもあるのでなんとかもつと強くならないものかということで具体的なことまで相当論議されたらしいが私たちの考え方では計画だおれの感が深い。何故ならば高校生が中心となることには変りはないが、高校卒業生には何の良策を施してはいないからである。それに県下の高校には体育の指導のできる先生も少いということは審議会でも感じたらしい。だから全国から実力のある優秀なる教員を採用するなどの議題も生じてくるのである。しかしこれはもう遅いという感が深いそれよりももつと大切なことは、専門的な技術のコーチを置くことである。これが最も大切なことであつてこれをやらねばいくら県のお偉方が審議してみても、机上の空論となることは火を見るより明白である。日本体協でも、この点で迷つているのである。早くこの制度を取り入れて実行に移した国がオリンピックで優秀国となるのである。ロシヤ、くアメリカなどであつて本年からイギリスが実行に移したのである。

コーチ制度を確立させないで学校の先生に異存しておくことが間違いのもとであることを考えなければならない。その証に磐高の野球部である勝負は時の運であるので致し方ないと思うが実力的には県下一の実力を持つたことは大衆も認めることであろう。この磐高野球部には石川氏という関西大学出身の名二塁手でならした氏が専念してコーチをしているのである。この人は常磐炭鉱から給料を貰え午前中だけ会社の仕事をして午後は磐高に通うのである。この制度があつたればこそ強くなれるのである。これが各種目に制度があれば強くなることは間違いのない制度である。

県ではこの制度をなんと考え、取入れるか取入れないかで本県のスポーツ界の成績を上げるか上げないかが疑問点である。学校の先生もメンツなどを考えないで協調してやることである。この案ではいかがでしようか、御検討を願いたいと思う次第である。

（金子源二）

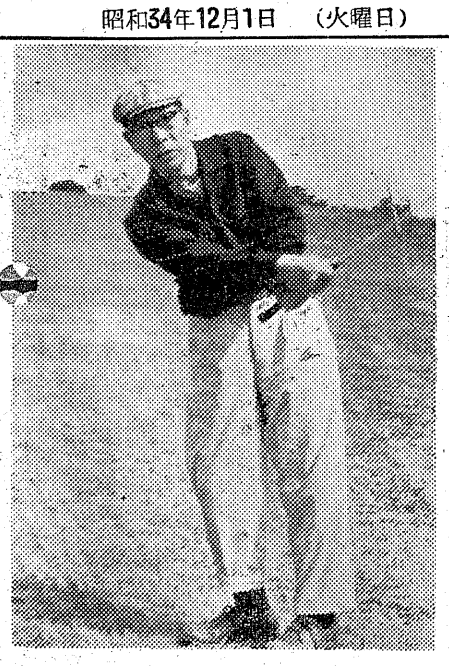

水石の人

新滝主人
鯨岡益二朗氏
（ハンデ15）

やたらにハンデをあげるなよとこぼす。賞品をとるたびにあがるので、今では山で中堅の上クラス。グリーン近くでパチリと撮したら顔をあげるの早かつたと、自分でいう。二〇ヤードでオンしたところ。

月光仮面（げっこうかめん）

（138）

川内康範
え　斎藤五男

ーーうん、そう考えるよりほかにないだろう……そこで五郎八探偵にご登場ねがわねばならなくなつてきたのだがね。

そういわれて、五郎八はすつかりうれしくなつてきた。

「ハア、いや、それほどのことでもないでしようが、ぼくなんか……」

と、がらにもなくけんそんするーーお前にここのるす番をたのみたいのだ。

「エツ？ルスバン……？」

五郎八はトタンにがつかりした「先生、どうしてそんなところのるす番なんか……くさつちやうなア、せつかくの大事件に……」

ハハハ、そうくさるな。ぼくらはこれからあるところに行かなければならないんだ。そのるす番を五郎八名探偵に監督してもらおうとおもうんだ。いや、じようだんじやない。きつと何か事件がおこるかも知れない。万一の場合は、かならず、いつもの超短波を使つてくれ。かならずもどつてくるから、いいね。

受話器をおいた祝は、眼で松田部長のすがたをさがした。

山脇研究所の中は、十五、六人の制服、私服の警官たちでこつたがえしている。

ゆえ不明になつてはいるが、山脇博士がこの研究所内で、殺された形跡のないのがせめてもの希望をもたせてくれる。

生か死か？

そのいずれかはわからないが、今までの殺し屋一味のやり方からみても、殺すなら、博士をその場で殺しているだろうし、殺すためにわざわざ博士をつれ出す必要はないとおもわれる。

どこかへ博士の死体をかくしてしまうというような手間のかかることを、奴らがやるわけはない。

祝はそう信じていた。

博士が殺されていないところをみると奴らは何らかの必要があつて、ゆうかいしていつたものにちがいあるまい。

しかしーー

山脇博士が、殺し屋一味にゆうかいされたとだんていすることは出来ない。

博士は何らかの必要をみとめて人工コングと共にすがたを消す、ということも考えられるのだ。

人工コングの完成は、祝十郎だけが知つていることで、この警官たちの誰一人として知つてはいなかつた。

廊下からはいつてきた松田部長をみて、

「松田さん、じや、行きましようか」

と、祝はうながす。

「ハア、……警官隊はいつでも出動出来るたいせいでおりますが……それよりだいじようぶでしようか……敵がにげるようなことは……」

ダイヤモンド毛糸
ハシモトヤ糸店
平市銀座　電4315・7

木材の百貨店
新建材・一般建築材料・建具材
新坑木・ベニヤ板類・銘木・秋田松
杉材・津島松・ラワン材・米
車輌材・枕木・電柱
株式会社　丸一材木店
自宅　平市五町目　電2290
売場　平市五町目　電4662
工場　平市禰宜町　電2556　5445

カバンは福山
平2・電三一七

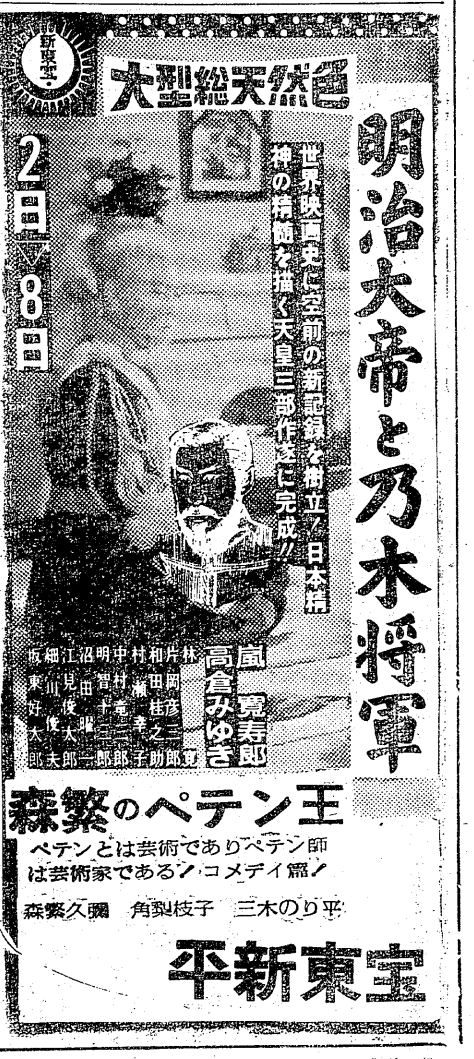

100円で新車がすぐ乗れる
6つのジスマークが保証する
光自転車
代理店
日掛 月掛　えびすや商店
平市6丁目 TEL3483

おこのみ焼　ままごと

皮膚科・性病科
矢吹医院
平市古鍛冶町　電4693

内科・循環器科
佐藤内科
院長 佐藤誠
平市松カ岡公園入口　電4871

銘酒
清水屋酒造店吟醸
小野義一
磐城市字上明神町19　電6

タクシーのご用命は
（代）2175　2640
好間営業所は
5647

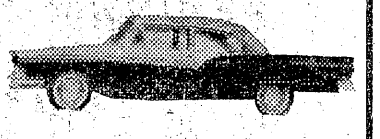

尼子タクシー
平市二丁目

便所汲取は平市最大の機動能力完備する
3066番へ

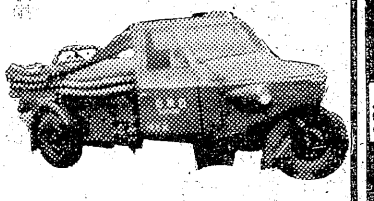

白栄社
平市五色町

夕刊ふくしま　第三種郵便物認可　昭和34年12月1日（火曜日）

尾崎士郎氏も新党へ

☆……武藤武雄氏も中核メンバー

三十日発表された民主社会主義新党準備委員に名を連ねている人たちに総計二百一人。その内訳は学界、文化人から九人、一般から二十八人、中小企業関係から三十一人、農業関係から十人、労働関係から二十八人、政界から六十三人（衆参両議員四十五人、前元議員十七人、東京都連合会一人）となっている。主な顔ぶれは次のとおり。

▽学界、文化人＝波多野鼎（中大教授）尾崎士郎（作家）中村菊男（慶大教授）

▽一般＝友松円諦（仏教同志会倶楽部）阿部静枝（評論家）安藤鶴夫（国際演劇協会）芦原英了（舞踊歌劇評論家）

▽中小企業関係＝中島四郎（全国中小企業団体中央会）間瀬鍛平、三浦正義（全国商店連盟）有川常蔵（日本中小企業団体連）

▽農業関係＝併臣第一郎、窪田角一（農林中央金庫）高橋芳郎、小池二三（家の光協会）渡辺勘吉南波常夫、織井斉（全国農業協同組合中央会）平尾卯一郎（全国農業会議所）

▽青年婦人関係＝小川純一（民主社会主義青年同盟）菅浦子（全炭鉱主婦連）真野昭一（日本青年団協議会）

▽労働関係＝和田春生（全労会議書記長）滝田実（全労会議議長）古賀専（総同盟副会長）佐藤俊武（鉄道弘済会）重枝豚己（総同盟副会長）佐藤仲（電労連）など全労系代表が多いが中立労連から金杉秀信（石川島造船労組）掛川清雄（東京都連合会）次郎（東京造船労組）対田順太郎（動力車労組）ら、総評翼下からも竹村信夫（八幡製鉄労組）津久井欣一（日本鋼管浅野ドック労組）佐藤勉（国鉄労組副委員長＝新生民同）らが参加している。

▽政界＝伊藤卯四郎（準備委員長の予定）武藤武雄ら衆院議員三十一人（社クニ十一人、民社十人）棚橋小虎ら参院議員十四人（社クニ十三人、無所属一人）井上良二ら

おでんかかし

平市鎌治町

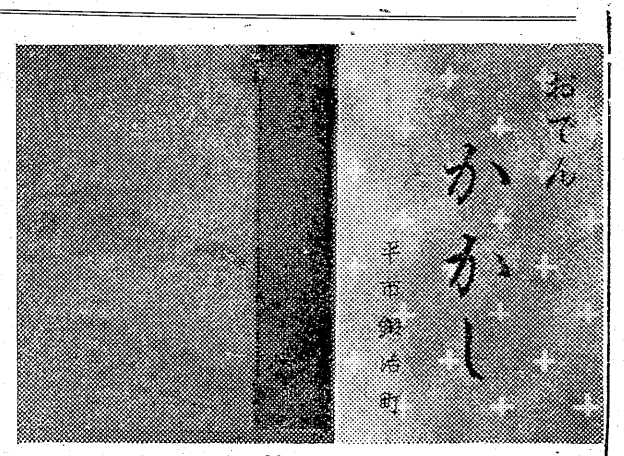

マツチの横顔 26

かかし

一目みて紺の匂いのするかすり地を思わせる淡青色に白十字模様あとは黒字のおでんと店名片側だけの普通型悪くない色彩感覚ですが残念乍ら字体と配列が平凡特に字がお上手でないのと片面だけだというところの貴録がない、残品あとわずかでしたら次回はこんな風にしてはどうでしょう日本座敷のふすま型になさる十字をもう少し少さく細かに入れて腰張り風に下四分の一程度にウス茶に店名を下側一パイ位まで下げて横に小さく白くぬく引手金を書込むのも面白いと思いますが、それからご予算もおありでしょうがやはり二面つづきに一まきグルリと欲しいもんです片面マツチの背の紫の色あまり品のよい色つやとは申せませんから

（N）

昔この日

★一万円札発行。（昭和三十二年）
★在ソ同胞の第一次帰還船興安丸舞鶴へ入港。（昭和二十八年）
★第一回の学徒出陣。（昭和十八年）
★丹那トンネル、正式に開通。
★「大日本史」を編修した儒学者藤田幽谷死去。（文政九年）

ラジオ

ラジオ番組

六・〇〇 チヨコラの童話 森繁久彌
六・一〇 まぼろし探偵 三六回「姿なき怪盗」続編 フクちゃん
六・二〇 音楽の小箱▽ガイドタイム
七・一五 人情夜話 「浅草の風」④花柳章太郎 大矢市次郎 花恵弘子他
七・三〇 そのうそほんと 司会広瀬優 ゲスト山田真二 「街燈」「さらば港町」「俺は淋しいんだ」「おもいで日記」他
八・〇〇 演芸名人クラブ 漫談「小学校時代」一竜斎貞鳳
▽漫才「歌は世につれ」シャンバロー
八・三〇 おれは藤吉郎 第二部34回 花柳喜章 久松保夫 恩田清二郎他
九・〇〇 トクホン歌謡ショースターと歌えば C・トップライト他
九・三〇 ラジオ寄席
九・四五 テイチクアワー歌の花束「騎兵隊の歌」「情熱の花」「枯葉」他
一〇・〇五 連続浪曲 忠臣蔵26 「大石瀬左衛門」口演木村重松 曲師児島明子
一〇・三〇 夜の調べ「ミーンツーミー」「ホーンテッド」「エルビーアイ」「キベリツシュ」他
一一・〇五 銭形平次捕物百話 「泣き侍」終国友忠
一一・二〇 夜の随想
一二・二五 ミツドナイトコンサートボツケリーニ作曲チエロ協奏曲変ロ長調

NHK

六・〇〇 子どもニュース
六・〇五 子どもの時間 一丁目一番地
六・二五 スポーツだより
六・四〇 録音ニュース
七・一五 話の泉 渡辺紳一郎 大田黒元雄 サトウハチロー 山本嘉次郎 徳川夢声 司会 高橋圭三
八・〇二 ゼンマイ社長
八・三〇 民謡をたずねて①串本節②米山甚句③相馬甚句④小諸馬子唄⑤花笠踊⑥黒田節
九・〇〇 きょうのニュース
九・二〇 ニュース解説 平沢和重
九・三五 日本さまざま 夢を呼ぶ歌「向日の山うた」
一〇・三五 風流歌草紙「霧と時雨と」西川清三構成
一一・一〇 趣味の手帳
一一・二五 世界をつなぐ
一一・三五 海外トピックス
一一・四〇 夢のハーモニー

テレビ

六・〇〇 漫画映画「満員電車」
六・〇七 こどもニュース
六・一五 びっくり百科「へ」のページ（司会）庄司永建（人形操作）小沢鉄道（声）右手和子◇四五週間スポーツ
六・五五 天気予報
七・〇〇 ニュース
七・一五 バス通り裏（須藤出穂作）
七・三〇 ジエスチヤー（浜松市立高校講堂から）沢村国太郎 宇津井健 北見和夫 菅井きん 佐原英一 久保菜穂子 川田正子 水の江滝子ほか
八・〇〇 黄金の椅子「八州秀章ショー」八州秀章（ゲスト）小船幸次郎 鈴木ヒナ 渡辺篤蔵 山階英丸（歌）伊藤久男 湯川きよ美 岡本敦郎（指揮）岩田一お笑三人組 猫八ほか
九・〇〇 ドラマ「遊興の果て」（西鶴師走噺より①）加藤武 岸田今日子ほか
九・三〇 日本の芸能 常磐津「年増」千東勢太夫 宮尾太夫 菊三郎ほか（解説）松本亀松
一〇・〇〇 海外ニュース
一〇・一〇 ニュースの焦点 飼手
一〇・三五 みんなの話題（NHK歳末たすけあい番組）白井吉見 三宅艶子
一〇・五五 NHKだより

今晩の映画

平市

勝太郎の「串本節」など

NHK第一

長野県東部町の田中中学校で公開録音したもので、小ウタ勝太郎、赤坂小梅、喜久丸のほかに地元から小川誠一郎の皆さんを迎えて送る。まず勝太郎のうたで御存知「串本節」を、勝太郎の故郷新潟県の「米山甚句」福島県相馬市のお座敷うた「相馬甚句」かわって地元のうたい手、小川誠一郎が浅間山ろく「小諸馬子うた」をうたう次に喜久丸は山形県の「花笠踊」と鹿児島県の代表的民謡「鹿児島おはら節」最後に小梅が三つうたう。小梅の故郷の九州民謡で、福岡の黒田節でうたわれた「黒田節」と久留米の「そろばん踊」長崎県の「ぶらぶら節」。三味線は片野定子ほか、箏田中佐知子、鳴物玉そう会の皆さん。

今晩のきき物

常磐津で「年増」

◇日本の芸能（NHKテレビ・後9・30）常磐津「年増」出演水木歌紅、浄るり常磐津千東勢太夫ほか。三味線常磐津菊三郎ほか。解説は松本亀松。

場面は向島の隅田堤、かごかきの姿もみえず、そっとおかれたかご。はて空かごかと見るうちに垂れ幕をあけて中から粂三まげ、まゆをきれいにそったあだな年増が出てくるという趣向でなかなかつやっぽいもの。

★映画の日。

映画ニュース

★平市公園下松ケ岡美容院では美容師見習募集中。
★平市白銀町、洋酒喫茶のスタンド谷では十二月十日より三十一日まで開店二周年記念謝恩パーテー券を発売中。
★平市三田小路「軽食喫茶開楽」で女店員募集。
★平市一丁目平活版所ではオフセット、印刷工、機械工を募集。
★磐城市小名浜銀座タカノ洋品店で女店員二名を募集中履歴書持参来店。
★勿来市植田駅前トリスバーアスナロでは女子店員数名募集
★平市紺屋町市原木炭店で12月末日まで「ミツウロコ煉炭」と「燃焼器具」の組売り特売中。
★平市松月堂では女店員、コック見習募集。
★平市六丁目甘味喫茶「懸賞屋」開店。懸賞付たべくらべを行っている。
★平駅前鈴屋菓子店で女店員募集
★世界館（1日まで）講道館に陽は上る（㊎・三）玄狐風呂（六・三）風来物語・仁侠篇（六・三）
★東宝民劇（12月8日まで）燃えろ聖火（六・一〇）日本誕生（六・三）
★ひかり座（5日まで）のばら（七・〇〇）黒水仙（六・三）
★東映（1日まで）廃きよの銃声（六・五）ふり袖小判（六・三）
★平館（1日まで）明日への盛装（六・三）三羽烏二代記（六・三）
★三夜東映（1日まで）母しぐれ（六・〇〇）くら馬天狗（七・〇）あばれ街道（六・四）海女の岩礁（七・五）完全な遊戯（六・五）
★聚楽館（12月11日まで）十戒（七・〇〇）
▼内郷市
★第二イワキ（1日まで）恋山彦 美貌に罪あり 遺留品なし
★綴映劇（1日まで）地獄の曲り角 体当りすれすれ娘 激斗
▼常磐市
★湯本座（1日まで）独立愚連隊 頑張れ!ごきげん娘 上役下役ご同役
★常磐座（1日まで）千鳥の印籠 恐怖の四時間
★三函座（1日まで）幸福合唱 今日もまたかくてありなん かげろう絵図
★常磐日活（1日まで）肉体の悪夢 人形の唄 素ッ裸の年令
▼磐城市
★磐城座（1日まで）可愛い花 天と地を駈ける男 二連銃の鉄
★東映（1日まで）七色仮面・死の追跡 七つの弾丸 血槍無双
★国際（1日まで）ある日わたしは 地獄の近道 ああ江田島
★金星座（1日まで）童貞社長と女秘書 静かなり暁の戦場 風の中の牝