夕刊ふくしま

12月4日（金曜日）

購読料 1カ月100円

発行所 平市白銀町50 電話 3053 5644

第1585号 第三種郵便物認可 三和新報 改題 日刊・日曜を除く

天気予報

〔今晩〕北西の風やや強く晴。〔明日〕西よりの風晴ときどきくもり。〔海上〕今晩風波が高く明日は風波がやや高い。

あすの告知板 十二月五日（土）

★石城市町村議長会午前十時半から県石城事務所で開く。
★平市校外生活指導連盟では平一小講堂で児童生徒の冬季生活懇談会を開く。
★石城県税滞納差し押え品公売を県石城事務所で開く。
★平市防火委員会で、平市婦人会の各代表者を市商工会議所に招き防火に対する講習を行う。
★四倉町産業文化祭五、六の両日午前九時から四倉小、出品は農水林。
★四倉小学校で文化講演会午後一時から、講師は読売新聞論説委員千葉成夫氏。
★平市では午後一時から市ではじめての臨時職員六十四名の本職員採用試験を行う。

一名死亡、四名重軽傷

江名 松の大木が倒れ住家下敷

〔写真＝倒れた家の残片ずけ〕

四日早朝磐城市江名港で強風のため樹令約五百年になる松の大木が倒れ住家一軒がつぶされその下敷となつて死者一名、重軽傷者四名という悲惨が事故が起きた。

四日午前四時頃磐城市江名字北町水産加工業佐藤忠次郎さん（五三）方裏山の樹令五百年直径一・三メーターもある松の大木がおりからの強風で倒れ四十平方㍍の同家がその下敷となつた。そのため十二畳間で寝ていた長男健一郎さん（二八）（江名信用金庫勤務）は死亡、長女清子さん（三三）は頭に全治一週間、二女桂子さん（三〇）は顔に全治二週間、三女良子さん（二四）は顔や頭に全治一カ月、三男哲郎さん（二）は頭や肩に全治三カ月のそれぞれ裂傷を負つた。

倒れた松の木は土地では大松と呼ばれ港の出入口に望む小山の上に立つている松で港に出入する漁船屋上庭園が完成すれば建物三千平には絶好な目標になつていたが樹令が五百年もたつていたため根本がくさつていたのと雨で地盤がゆるみこの日の朝の強風で倒れたもの。倒れるときに二回転し根本の方が家にかぶさつた形になつた。

〔写真＝倒れた家の残片ずけ〕

藤越で二階まで開店

一階食料、二階雑貨、三階衣料品

平市田町藤越の五階建は去月工事方針従業員三百四十人の大デパートとなる。末四階と五階を残し完成したので来る十日から三階まで二千平方㍍をブツ通し開店する。一階食料品二階雑貨、贈答品、三階衣料品で全館をセルフサービスにするという。

五階建構想は現在の売上げ一カ月四千万円の五割増をねらつて去る九月総工費五千万円の予定で着工したもので明年三月エレベーター出身の野崎靖智氏、磐城市出身小松幸雄氏が参加している。プログラムは①東北民謡集②新しいロシアのうた③組曲月光ピエロ④クリスマスのうたのロバートショー編曲による黒人霊歌⑥歌唱指導曲羊飼いの娘などで指揮は福永陽一郎氏。

石城地区視聴覚教育研究会

石城地区視聴覚教育研究会、常磐市教委など主催の石城地区視聴覚教育研究会は二日午前九時から常磐市湯本二小で開かれた。

研究会には郡内小、中学校から約百五十名の先生が出席、全校授業や各学年の指定授業を視察したのち分科会に移り①視聴覚教材の設備運営と資料の整理②視聴覚教材を使つての学習指導③マスコミ対策などについて湯本二小教諭根本寿夫、同松本勇雄ら六氏が研究発表を行なつた。

また午後からは東京都教委視聴覚教育指導主事高萩竜太郎氏の「これからの視聴覚教育のあり方」と題する講演が行われ三時すぎ散会したが、会場ではこの研究会と同時に第四回石城地区教職員写真展が開かれ、九十一点の作品が陳列されて出席者の目を楽しませた。

写真展入選者次のとおり。

▽特選＝「アツもうちよつと」草野敏雄（磐崎小）▽准特選＝「始業五分前」竹原勢子（小名浜一中）「ころがせ、ころがせ」広川登志雄（湯本二小）▽入選＝水信仁（藤間中）河野信雄（小名浜一小）竹原三郎（同）岡崎真二（入遠野小）柴田正寛（好間中）三宅照夫（同）松本勇夫（湯本二小）鈴木秋夫（同）木村彰夫（同）桑原秀夫（同）

草野で産業振興祭

平市草野青年団、婦人会千草会ではきたる十二、十三日にわたり第十回産業振興祭を草野小中学校で開催する。農産品がおよそ五百点でその品評展や演芸などもあつて盛会が予想されている。

常磐で採炭夫死亡

四日午前六時十分頃常磐市袈裟新矢の倉炭鉱の坑内で炭車が脱線し付近で仕事をしていた採炭夫小田良明さん（四〇）才は炭車にひかれ肋骨骨折じんぞう破裂の重傷を負い内郷市の県立労災病院に収容されたが同四十分死亡した。

平市 甲陽館の増築落成

一万病にきく「かま風呂」も

平市田町甲陽館では工費二千万で鉄筋コンクリート二階建を増築中だつたがこのほど完成したので六日披露式を催す。

新館は一階が温泉気分を出した大浴場一つに、かま風呂二つ、二階は集会用大広間、三階浴場つき和室三つ、洋室三つで、各種会合に開放、また日帰りの憩いの場として大衆的に利用できるよう設計された明るい楽しい建物。

病気百般なんでも效果絶対という珍らしいかま風呂が平の甲陽館に近くお見みえすることになり話題になつている。かま風呂は密ぺいされた部屋の中にムシロを敷きその上に塩をまいてまたムシロを敷く、それにバスタオルを敷いて頭を冷しながらゆつくり寝ていると十分か十五分くらいで全身から汗がふき出して運動をしたあとと同じようになる熱気利用法の一種で、しかも心臓と筋肉に全然圧迫を感じない。室内の温度は四十八・九度だが空気が乾燥しているからそれほど熱さがかんじられず、中年後の運動不足を回復し婦人の更年期症状、痔疾その他万病の療法といわれ京都八瀬のかま風呂は、近在近郷の治療者で賑つている。

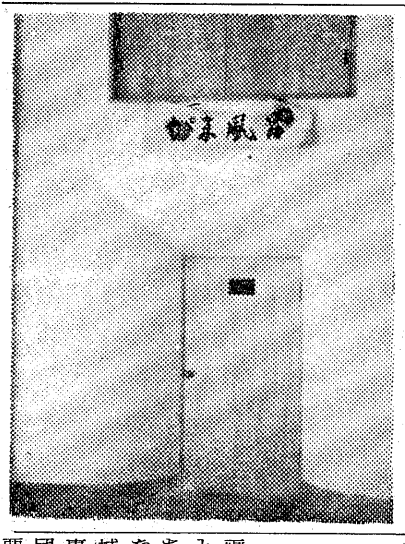

写真＝かま風呂

親善サッカー

勿来、磐城市親善サッカーは二十九日午前十時から呉羽化学グラウンドで、熱戦を展開、2―1で勿来市チームが勝つた。

平六二、常磐六七、磐城六五

39日ぶり

明朝から三局は自動式につながります

東北電通局と全電通東地本団交は二日午後から同局徹夜で続けられたが、三日午前十時すぎ常磐、磐城、八戸、角館四局の配地転換計画の問題を除き大筋の話合いがまとまつた。これにより組合側は直ちに〝余計な仕事をしない運動〟を中止、六日に行われる常磐、磐城角館三局の自動改式の切換え工事にも協力することになつた。団交では当局が八戸も含む四局の要員を多少ふやすよう譲歩した。これに対し組合側も勤務時間問題などを来年の春闘までに持ち越すということにした。

なお配置転換計画についての団交は四日から再開される。

加害者を介抱する

常磐の美談

二人乗り自転車につき当られてけがをしたが、自分よりもひどく傷ついた加害者のために真新しいハンカチを出して手当てをしてやつた常磐市下浅貝九〇常磐炭鉱生協勤務渡辺武さん（三〇）の善行が加害者からの投書で明るみに出た。

去月末、常磐署に届いた差出人Y生の投書によると「去月十八日の夕方、自転車に二人乗りして内郷市福島労災病院前の田んぼ道にさしかかつたさい、誤つてある人にぶつつけてしまいました。その人には手と足にけがをさせましたが、自分も足を二カ所傷つけました。その人はハンカチをまいて手当てをしてくれました。生まれて初めてでした。うれしいやら、はずかしいやら。これから二人乗りはしません。まことに勝手ですが、ハンカチ代として同封の二百円を渡して下さい。この人は常磐生協の渡辺といつていました。捜して下さい。ある学生より」というもので、同署で調べた結果、渡辺さんの善行とわかつたわけ。

「当りまえのことをしたまでです」と飾置きしながら当の渡辺さんは「たしか高校生だと思いますがぶつかられたときは、さすがにムツとしましたが、学生がひどく痛がつていたので手当てをしてやりました。私のけがはすりむいた程度で大したことはなかつた。ハンカチ代として送つてよこした二百円は交通安全協会に寄付します」と語つていたが、常磐署でも「しかりつけるだけでなく、こういうやさしい方法でも交通法規を守らせることが出来るわけです。立派な行為です」と感激していた。

五周年記念に贈るまるとの忘年酒祭!!

☆200円毎にスピード福引

☆期間 12月4 5 6日

特賞 雪のしずく 正一合 50本
一等 雪のしずく 正一合 30本
二等 雪のしずく 正一合 10本
三等 白馬 正一合 5本
四等 白馬 正一合 2本
五等 白馬 正一合 2本

郷土の誇り 白馬の雫

酒屋 まると

平市中央通り ☎3820

永昭院

儀葬送の際は御多忙中にも拘らず遠路わざわざ御会葬下され且つ御鄭重なる御香奠を賜わり御厚情誠に有難く厚く御礼申し上げます

実は一々拝趨の上御礼申し上ぐべき処略儀ながら紙上をもつて御礼申し上げます

昭和三十四年十二月四日

平市才ノ神小路三〇番地

嗣子 永野孝夫

外親戚一同

浄安院

葬送の際は御多忙中にも拘らず遠路の処態々御会葬下され且つ御丁重なる御香奠を賜わりまして誠に有難うございました

早速拝趨の上御礼申上げるが本意でございますが略儀ながら紙上を以つて御礼申上げます

昭和三十四年十二月四日

平市二丁目（オリオン理容院）

喪主 石田

親戚総代 杉田菊林水

友人総代 中村屋竹来

福たかサウ信

かねキメ三勇

勝

富士登山 膝栗毛

⑤

永山勇吉

もう少し、もうすぐだと、おたがいにはげましあって歩くが疲労はなはだしく足進まず、途中の掛小屋で聞くとあと一里、それ今一息とがまんして歩くが一里行ってもまた半里といわれて精も根もつきはてしまう。どうせ午前十時のバスは断念するしかない。あとは天にまかせるより仕方があるまい。

これでよかった。正午近く例のエビス食堂へ着く、ここで一同ビールを飲んで昼食をとる。約束をしたので立川の女学生二人も自動車へ乗せる。河口湖の北側、三つ峠のろくの湖畔をドライブする。少々雲がかかっているが富士の全貌がくっきりと天にそびえている。途中で車を止めて、この霊峯を撮影する。精進湖から本栖湖を見て富士のすそのを北から西へ廻る、有名な白糸滝を訪ねる。

この滝はカギの手にその巾約百五十尺ほどもある、高さは十尺くらい、これが布引のごとく遠景は白糸を垂れた様だ、この滝口から上は田になつている由上が田でなかつたら、日本一だろうという。滝でもやはりその由緒系統がその価値を左右するか。正に夏の時だから、滝の周囲には茶屋、休憩所、お土産店が沢山あつて「寄つていらしゃい、お土産はいかが」赤い前だれをかけた娘さんが客よびをしてにぎやかだ。富士見市で二人の女性とわかれる。

それでは記念に写真をとろうと、同行の女性二人入れて六名でパチリ。茶屋でお茶を飲んでダンゴを食い一ぷくする。アアこれで今までの望みがかなえたあの世のお土産が出来た様だ。坂井、正木君は自分のお付き会いで難儀をしたが、しかし「今度登らなければやはり生涯、この二国二の霊峯を足下に踏むことは出来なかつたろう」といつて諦めてもらう。

十時三十五分ころ登山バスが来たドツコイショと腰をおろす、アア天の助けと喜ぶ。最終バスはとうに出たとあきらめたら馬返しの茶屋でバスが遅れてまだ来ないという。アアよかつた倒れると起きるのが難儀。金剛杖で身体を押し出す様にしてやつと馬返しへ着いたら十時二十五分。

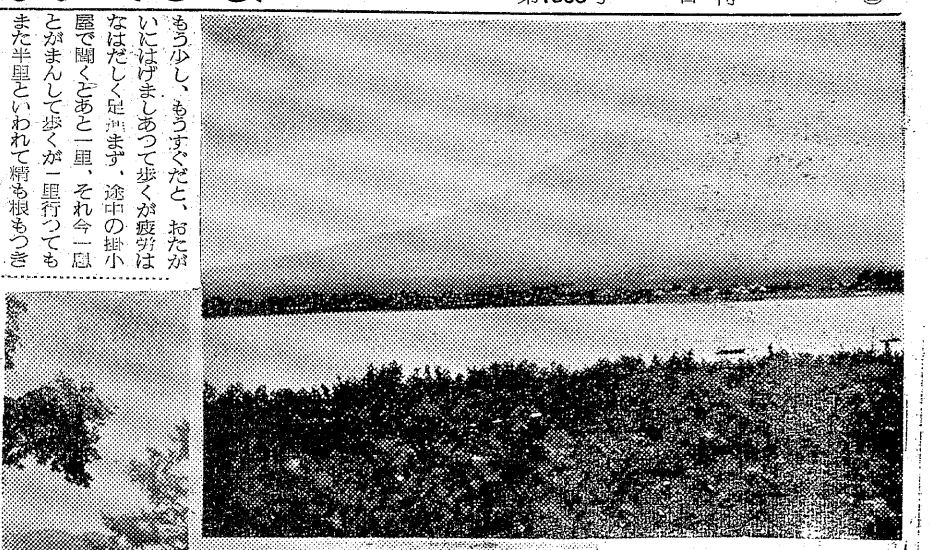

上＝河口湖より富士を眺む
写真＝下富士吉田口馬返しで一休み（筆者は左下）

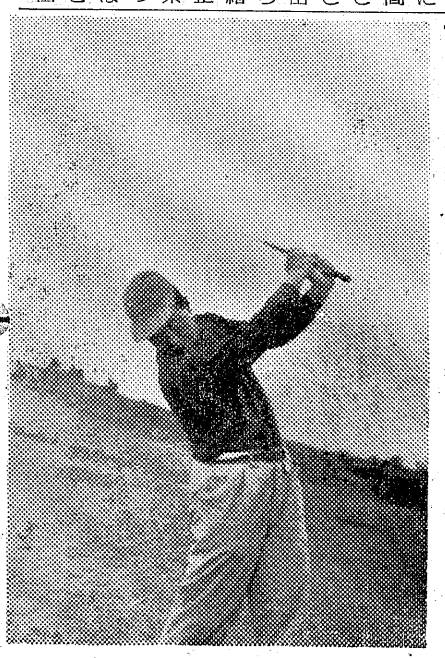

スポーツ

冬期練習の使命

すべてのスポーツ団体が冬期練習のことで頭をなやましていることでしよう。冬期練習とは春のシーズンに体のコンディションをどうしたら、合致するかということと、自分の体の平均した力を養成することが目的であるが種目によつては冬期練習で体を鍛えなければならないということを、考えてみたことも、やろうとすることもしないスポーツ団体がある。こんなことは真のスポーツに精進しているとは考えられない。野球、バスケット、ラグビー、陸上競技、体操、重量挙等の団体は割合に考えているらしい。

走らなければだめだということはどの団体でもわかつてきたらしいが、いざ練習となると走ることを嫌がつているのかも知れない。こんな選手がもしいるとするならば、県内選手にとどまり全国的な選手にはなれないことはまちがいない。どうも本県の選手は全国制覇することに目的をおかず県内選手で遠征することが楽しみにしているようでならない。だから冬期練習に対しては無関心なのかも知れない。学生諸君は学業に最も力を入れなければならない季節であるのかも知れない。しかしシーズンになつてあるいは国体に出場してみてその結果がよくないなどと審議会から一発やられるのである。冬期練習をどんなに有効に努力したか反省もせずにいるから本県はますます悪くなるのである。

寒気にはなはだ同情しますが、やればあたたかくなるのだから風邪を引かないように注意して冬期練習の使命を十分はたして頂きたいと思うものである。

（金子源二）

山ではプロ級。どのコンペティションでも必ず入賞するので、却つて本人がクサつている始末。アウトのスコアを眺めて、さてインでもう少し叩くかなどと選慮するところは、御商売の悲しさか。

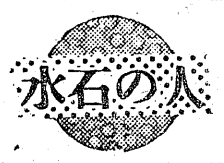

マエタ運動具店
前田　驥氏
（ハンデ4）

人

〔男子〕▽鉱山技術見習（内郷）住、月一万円▽事務員（平）通、月六千円▽集金外務修理工（平）通、月五千円▽店員（平）通、月六千五百円▽製材工見習（平）通、日二百～三百円▽製罐工（平、磐城）通、日二百～四百円▽旋盤工（磐城）通、月一万五千～一万七千円▽ボーリング工（平）通、月六千～七千円▽採炭、支柱、機電夫（平、内郷、小川、勿来、常磐）通、日四百円▽土工（平、内郷）通、日三百五十円以上▽ラジオ修理工（内郷、常磐）通、月四千百円▽配管工（平）通、日二百七十円と三百七十円▽雑役（平、好間）通、三百と四百円▽トラック運転手（平、四倉、小川）通、日四百円▽三輪車運転手（平）通、日五百円以上

月光仮面

（141）

川内康範
え　斎藤五男

たなことでボロをだしてたまるものか」

といつてから、ブラックをふりかえると、

「博士の研究室のあと始末はだいじようぶだろうな」

いままで、部屋のすみでタバコをふかしていたブラックは、

「へえ、そいつはもう、ぬかりはありませんよ」

「……人工コング以外に、日本で同じものを作られないよう、博士の研究室を焼きはらつてしまうんだ」

「へえ、そのためにさつきレツドが、四号、七号、八号をつれてでかけましたんですから、だいじようぶでさア」

自分の命より大切な研究室が焼きはらわれる……そうきかされた山脇博士は、ぐつと眼をみひらいてジヤツクをにらみつけたが、やがて、あきらめたように、しずかに両眼をとじてしまつた。そのまぶたから、うつすらと涙がにじんでいた。

国際暗殺団にねらわれている山脇研究所は、ものものしい警官隊によつて守られていた。

室内では五郎八が、若い一人の警官といすをならべていた。

と、その警官がふいに立ちあがつて、あたりを見まわしながら、

「おかしいな？」

「何が？」

つられて、五郎八も立ちあがると、キヨロキヨロとあたりを見まわした。

「五郎八さん、何かみようにおいがしませんか？」

「ニオイ？　さーてと、ぼくは鼻の方はどうも自信がないんだけど……」

警官は、首をかしげて、

「いや、それに何か小さく、はねるような音が……」

「えつ？　おどかしつこなしですよ」

と、いいながら、五郎八はおもわず天井を見あげた。

そういわれてみれば、何かみような音がしているようでもある。

そのころ一松田部長の指揮する武装警官の一隊は、石川島の海岸にジープを横づけしていた。

もちろん、呪十郎も一しよである

自製　紳士靴
スタンダード靴
平・ぎんざ　靴の吉田屋

酒　久松

木材の百貨店
新建材・一般建築材料・建具材
坑木・ベニヤ板類・銘木・秋田
杉材・津島松・ラワン材・米松
車輌材・枕木・電柱
株式会社　丸一材木店
自宅　平市五町目　電2290
営業　平市五町目　電4662
工場　平市禰宜町　電2556　5445

洋酒　平本局前通り
スタンドバー
おぐら
大衆食堂

ダイヤモンド毛糸
ハシモトヤ糸店
平市銀座　電4315・

ジスマークが保証する
東北印
ゴム靴羽合
三友ゴムKK
平市紺屋町　電2408

家具と漆器
家具のデパート
まるが
平市銀座街　電2223
支店四丁目　電4295

看護婦・家政婦のご用命は
電話二三〇七番へ
看護婦・家政婦募集平市南町

うまいお食事
☆モーニングサービス
（前9、30～前12時）
コーヒー（トースト付）
40円
☆ランチタイム
（前12時～後3時）
スープ一品ライス
コーヒー付
150円
ほのぼの向楽
平市三町小路　電二八〇二

天と地を駈ける広告は！
アドバルーン　看板広告
風船玉　スライド
常磐広告社
平市大町東北電力隣　電四三二九

厚生、医療指定　病院
労災、保健指定　病院
外科　整形外科　内科
理学診療科　呼吸器科
皮膚科　泌尿器科
小児科　レントゲン科
肢体不自由者相談所
財団法人
竹林病院
院長　竹林貞吉
本院　平市三十米通り　電四一三一
分院　平市役所前　電四一三三

動く石城地方の札束

年間二百億をこえる

手形交換

平手形交換所で取扱った手形は昨年十一月の開所からことしの十一月末まで一年間で二百億円を突破した。

同交換所は東邦銀行平支店内に開所されたもので開所以来ことしの十一月までに取扱った手形は十二万五千三百二枚、二百億一千三百十六万八千円。このうち不渡り手形で取扱停止になったのは百十九名、大半がブローカーだが、中小商工業者も少なくなく、金融難にあえぐ中小企業の深刻な表情を反映している。

十一月中の取扱いは九千二百四十三枚、十三億六十六十五万二千円このうち不渡りは八十五名、九十二枚、三百四十万五千円、一名平均四万余円で、うち不渡りのため取引停止になったのは七名、二十三万五千円となっている。同交換所では十二月の取扱いは十五億円を上まわるものと予想している。

県営住宅受付
十日から

平土木事務所では平市はじめ内郷市、常磐市、磐城市にアパート二階建三棟（二十戸）を建築中だがこのほど入居希望者を受付けることになった。期間は十日から十九日まで平市を除いては各市役所に申し込むことになっている。

新築される県営住宅は次の通り

◇平市　▽鉄骨アパート二階建一棟（六人町）＝八戸分、一戸三十九・六平方㍍（十二坪）家賃二千二百円▽木造平屋八戸（中平窪）＝一戸二十八・〇五平方㍍（八・五坪）六畳、四畳半の二間、家賃千百円

◇内郷市　▽鉄骨アパート一棟（御厩字久世原）＝六戸、以下平市に同じ

◇常磐市　▽木造平家六戸（湯本字柴田）＝一戸三十四・六五平方㍍（十・五坪）家賃千八百円

◇磐城市　鉄骨アパート一棟（道珍）＝七戸、以下平市に同じ▽木造平家六戸（同）＝一戸二十八・〇五平方㍍、家賃千百円

るようになる。

なおこんどの改式で磐城局は四百七加入が一度にふえ一千六百九加入に、また常磐局は二百九十一加入がふえて八百九十八加入となり料金もメーター式（一通話市内は七円）の度数制となる。

古河好間炭鉱で年末スト

けさの六時一番方から古河好間炭砿労働組合では保安要員四百名を残し千二百名の組合員が企業整備反対、年末手当一万六千円要求をめぐって無期限ストに入った。これは大手十四社の重点斗争に参加し行われているもので午前十時から組合事務所前に二千五百名の組合員と家族が集り年末手当要求の抗議デモを繰りかえしおこない気勢を上げた。このデモはこれから毎日行われることになっている。

電通常磐、闘争解決
四局話合いで自動式に協力

勤務時間の短縮などを要求して闘争を続けている全電通労組は団交が不調になった場合には磐城、常磐両局の改式を阻止する考え方だったが、中央交渉で労使双方に歩み寄りがみられたため両局の改式は予定どおり六日午前零時に切換えができる見とおしがついた。磐城、常磐両局の自動式への切換えは県下で五番目である。

改式には地元三市長が記念通話をする予定となっているが、平、磐城、常磐の三局相互間は手動即時となって市外通話は時間待ちをしなくともすぐに通話ができるようになる。即ち平局「〇六二」常磐「〇六七」磐城「〇六五」を呼出す番号をまわす前にまわせばすぐに出ることになる。またこの三局と江名局間は手動即時となって市外通話は時間待ちをしなくともすぐに通話ができるようになる。

新市営住宅六十二戸
二月に完成、抽選で入居

平市がことし最後の市営住宅として平市六人町、七間町、下平窪、中平窪、胡摩沢など五ケ所に建設中の市営住宅六十二戸は去る十月着工以来順調に工事が進み、約七分どおり出来上がった。完成は来年一月いっぱいで、二月早々抽選を行い、入居者を決めたのちすぐ入居させることになっている。

入居希望者は四百四十名で、七・一倍の激しい競争率を示し、深刻な住宅難を物語っているが、とくに六人町の二十戸は都心に近いうえガスも入るので希望者が集中しており、市の会計課でも整理に頭を痛めている。

六人町は二十戸、七間町は二十一戸、中平窪は十三戸、下平窪一戸胡摩沢六戸で、内訳は次のとおりである。

▽六人町＝第一種簡易耐火（二階建）十戸、第二種同（平屋）十戸▽七間町＝第一種木造十戸、第二種同五戸、第二簡易耐火六戸▽中平窪＝第一種木造十戸、第二種同二戸▽下平窪＝第二種木造一戸▽胡摩沢＝第二種簡易耐火六戸

十日から年賀用スタンプ

平郵便局では十日から窓口に賀状用スタンプを備えつける。

デザインはいずれもねずみ年にちなみねずみをあしらったもので三種類ある。また二十日からは年賀状用切手（五円）約五百枚を売出す。デザインは金沢の郷土がん具である「米食いねずみ」を金色の地に赤、明るい青みどり、黒の四色であしらったもの

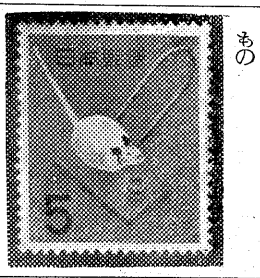

【写真は年賀切手】

平一小作曲コンクール

県教委、石城地区音楽研究会では十二月六日午前九時から平一小で第十三回作曲コンクールを行う。参加希望は一小に前日まで申込めばよい。

常磐炭鉱六百五十円で解決

常磐炭鉱労組は退職手当の改定を要求して三日朝六時から無期限ストに入る予定だったが中止した。二日夜の労使運営協議会で組合側の退職手当の基礎賃金は平均最高七百五十円前後とする」との要求に対し、会社側は「最高を六百五十円とする」と回答して折り合いをつけたもの。

サケマス足並みそろわず

大日本水素会（高橋達之助会長）は一日、日ソ漁業特別委員会のサケ・マス小委員会（藤田陵委員長）を開き、サケ・マス総漁獲量の要求を中心に日ソ漁業交渉にのぞむ業界の態度を協議したが意見がまとまらず、業界内の利害対立がからみ難航の形勢である。

要求量についてはさきに高橋会長は「過去三カ年の実績の平均十万五千トンを要求すべきである」との意向を明らかにしていたが、一日の小委員会では「十二万トン」を強く主張する向きもあった。しかし大勢としては「最近サケ・マス漁獲量が激増している北イ四十五度の条約規制ライン以南の漁業規制の体制を決めないで規制区域内の漁獲量を多く要求しても、ソ連側が受け入れるとは思われないから無意味だ」との意見が強く、結局、業界としてまとまった要求量を決定できなかった。

大日本水産会の調べによると条約規制ライン以南の流し網、ハエナワ漁業によるサケ・マスの漁獲量は三十二年五万二千トン、三十三年七万二千トンと ついているが、実際の漁獲量はこれより二万トン方上回ることが見込まれている。

母船会社側は条約規制ライン外の漁獲量がこのように急増していることから日ソ交渉の席上、ソ連側は規制区域内の総漁獲量を大幅に削減するよう主張することを予想し、また規制区域拡大の要求を持ち出されることを懸念し、区域外の漁業規制をすべきであるとしている。

一方、全国サケ・マス流網漁協連（川端元治会長）はこれに強く反対し、さらに母船会社の中でも陸上とカン詰工場を持ち、区域外漁船からサケ・マスを買い入れている会社とその他の会社の間で必ずしも意見はまとまっていない。

こうした情勢の中で大日本水産会は七日第二回目の日ソ漁業特別委員会を開き総漁獲量の要水量を協議するが業界内の利害がからみ意見が対立するものとみられる。

年末年始売出しは新暦に

平商店会連合会できめる

平市商店会連合会（会長坂本昌蔵氏、十一商店会、加盟六百二十店）役員会は三日午後二時半から平商工会館で開き、市の新正月一本化運動に同調し、新年から旧レキをやめ新レキで年末年始大売出しをすることになった。

平市の募金

平市福祉事務所はことしも十日まで歳末助け合い運動を行うことになり、このほど各戸に助け合い袋を配つた。募金目標は五十万円。

十二月の人

（24）
平市一丁目
渡辺洋子さん

小学校二年生。八才、五才の夏若柳之一師に入門、初舞台は試演会に「勝娘」を踊った。現在まで数々踊ってきたが特に着元、長うたの女形は子供離れの踊りを披露して若柳師匠も、筋が良く将来をたのしみにしていると語っているなお勉強の間にピアノを習っている。

〔写真＝「勝娘」を踊る渡辺洋子さん〕

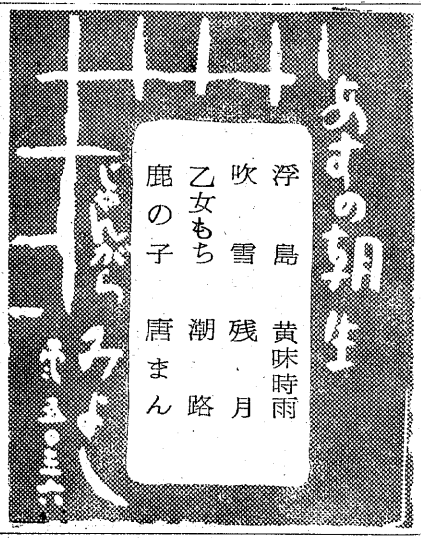

なんでもかんでもアクセサリー
家庭生活が豊かになつてきたため今年のお歳暮は実用品オンリーでなく、アクセサリー的な感じの加わつたものが絶対に受けています
・マフラー一八〇円―一七五〇円
・婦人手袋一〇〇円―五五〇円
越　土曜サービス
一階（食料品）徳用ハム百グラム三一円
二階（衣料雑貨）ヒヨコ石鹸七五円
三階（衣料品）純毛婦人セータ
四階（食堂）ハンバーク卵のせ　八〇円
藤越
平市銀座　電話3141

甘太郎
真根井菓子店
平・ぎんざ　電四〇二五

優れたガスレンジは優れたアクセサリーです
ヨシタカ
平駅前　電四四〇〇

出前夜12時迄玉半　五〇三一　五〇三二

今日よりは寿司はさかもや
と客の声　酒処庵　電　四四二二　四四三二

急募　バーテン見習　若干名▽年令十八才以上　麗人　▽委細面談　喫茶バー　ロンシャン

本日サービス
ギムレット　100円
毎週一品コクテルを100円で原価サービス
モーニングサービス
朝8時～12時
コーヒー
トースト付　50円
45ウイスキ
ネプチユンラム
ロンシャン
平市ひかり座裏　電3842

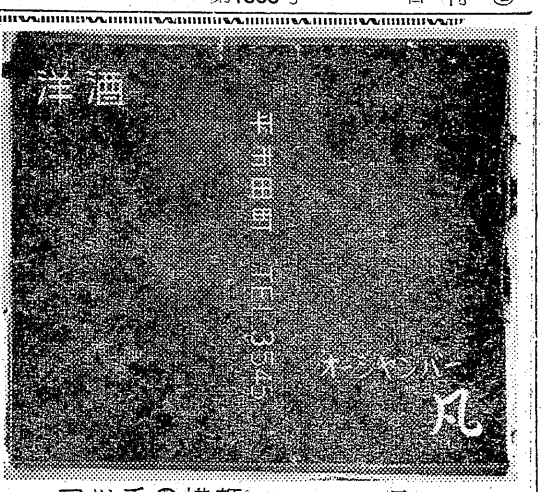

マッチの横顔　29　凡

褐茶色地に白ヌキ字　ただそれだけの小型マッチ　これを批評せよと差出されてちょっとまごいました　およそ洋酒バーのカウンターは派手なお店で黒か赤が定石というところでしょうが　ハイ…とお点けしてポンとおく上にはまずず反対色といけば　チョイとしたアクセサリーとして目につく色となるでしょう　かんりゃくな美的感覚がいままでは流行ですが調和を考慮に入れないとただ平凡な野暮ったさだけで忘れられてしまいますから御用心…（N）

地方ニュース

★平市四丁目マルトモ食堂で住込店員募集

★平市四町レストラン湖月で男女店員募集。

★平市中央通り居酒屋まるさでは四、五、六日の三日間二〇〇円毎にスピード福引を行う、特賞白馬の雪正一合五十本、一等三十本、二等十本、三等五本、四等二本、五等粗品。

★平市一丁目藤寅食品店で寒玉子を発売。

★常磐市中央通り亀屋陶器店で女店員急募（ソロバンに経験のある方）

★平市公園下松ケ岡美容院では美容師見習募集中。

★平市白銀町、洋酒喫茶のスタンド谷では十二月十日より三十一日まで開店一周年記念謝恩バーテー券を発売中。

★平市三町小路「軽食喫茶開楽」で女店員募集。

★平市一丁目平活版所ではオフセット、印刷工、機械工を募集。

★磐城市小名浜銀座タカノ洋品店で女店員二名を募集中履歴書持参来店。

★勿来市植田駅前トリスバーアスナロでは女子店員数名募集

★平市紺屋町市原木炭店で12月末日まで「ミツウロコ煉炭」と「燃焼器具」の組売り特売中。

★平市松月堂では女店員、コック見習募集。

★平市一町目丸紅では洋裁の希望者若干名を募集中。

★平館では十六日から上映する人間の条件前売中

★平市銀座通り藤越では九日臨時休業、新二階は十日から開店。

今夜の映画

平市

★平新東宝（8日まで）森繁のペテン王（七・三五）明治大帝と乃木将軍（八・三五）

★平館（8日まで）ベレス矢尾板（六・三五）大学の暴れん坊（七・三五）波止場の無法松（八・三五）

★三夜東映（8日まで）月光仮面・怪獣コング（六・三七）隠の急襲隊（七・三二）おりどり道中（八・三六）

★世界館（5日まで）紅あざみ（六・四五）母のおもかげ（七・三）お嬢吉三（八・三一）

★東映（7日まで）はやぶさ天狗（七・四〇）空港の魔女（八・三五）

★ひかり座（5日まで）のばら（七・四〇）黒水仙（八・三五）

★東宝民劇（12月8日まで）燃える聖火（六・一〇）日本誕生（六・三五）

★銀楽館（12月11日まで）十戒（七・四〇）

▼内郷市

★第二イワキ（8日まで）鹿島灘の女　お役者鮫　アイラブユー

★綴映劇（6日まで）姿なき狙撃者　暁の地平線　硫黄島

▼常磐市

★湊本座（6日まで）偽保安官　酒望鏡を上げろ　不敵な爪

★三函座（4日まで）白か黒か　炎上　裸の誕生

★常磐日活（8日まで）おヤエの女中　世界を賭ける恋　硫黄島

★常磐座（5日まで）天下無双の剣　東京べらんめえ娘　くものす巣屋敷

▼磐城市

★国際（8日まで）暗夜行路　熱いトタン屋根の猫

★磐城座（8日まで）密会　影なき男　われらの時代

★東映（8日まで）百万両五十三次　拳銃を磨く男　南海の凱歌

★金星座（8日まで）今日もまたかくてありなん　人間の壁　中国の曲芸　熊のサーカス

★銀星座（4日まで）十二人の怒れる男　静かなアメリカ人　常夏のハワイ

はやぶさ天狗

映画

将軍職の継承を決定づける四代将軍家綱公の日光参詣の儀を数日後にひかえつて、江戸城中は緊張した空気に包まれていた。折も折、落雷が原因の山火事で日光番所が全焼、家光公在世中に謀叛を起して幽閉されていた越前宰相忠直のようの忘れがたみ忠常をはじめとして番士のことごとくが焼け死ぬ

東千代之介のてんぐ

図を奪おうとしての狼籍であつたのだ彌平次は自分の身代りに連れさられた妹小夜の身を案じて、絵図面を懐に鬼面組の本拠地へ出向くこれを助ける白装束に白覆面〝はやぶさ天狗〟と名のつた長七郎の奮斗も甲斐なく、彌平次と絵図面は一味のために奪い去られた。

おこのみ焼 ままごと

この後を追つて長七郎の世話女房と自分からキメ込む巾着切りのお駒姐さん、腕白坊主のちよん平、そして兄の身を案ずる小夜を伴つた長七郎の旅姿が日光街道に現われたそしてこの長七郎を亡きものにせんと白刃の林を布いて待伏せる鬼面組に、日光街道は朱に染つて風雲急を告げる。

（東映七日まで）

ラジオ

ラジオ番組

六・〇〇　チヨコラの童話　森繁久彌
六・一〇　まぼろし探偵「姿なき怪盗」後編　清水滋雄　大平透ほか
六・三〇　フクちゃん　▽音楽の小箱
七・一〇　録音ニュース
七・一五　中合アワー「ともしび」「雨降りお月さん」「小雨降る径」他
七・三〇　ナガイ歌謡ショー「スターダスト」「グリーンイズ」他ア
八・〇〇　素人歌合戦　第三回優勝者大会民謡の部　司会稲川アナ「伊那節」「新相馬節」「木曽節」
八・五〇　竜角散スイートメロディー「オーマイパパ」「シエナンダー」他
九・〇〇　浪曲歌合戦　司会今小菅一夫　泉良夫　審査員前田勝之助
九・三〇　ボンネルアワー「ブルームーン」「湯島の白梅」街燈」「波浮の港」「仕事の歌」「おれは淋しいんだ」他
一〇・〇五　連続浪曲　忠臣蔵29回「大石東下り」口演林伯猿　曲師加藤歌江
一〇・三〇　角家演芸会　落語「錦明竹」「さん生▽漫才「声優志願」ヒット・ますみ
一一・〇五　銭形平次捕物百話「籔吉殺し」③国友忠
一一・二〇　夜の随想
一一・二五　ミツドナイトコンサート　ヴイオツテイ作曲「バイオリン協奏曲　第22番　イ短調」
一二・〇五　子どもニュース
一二・〇五　子どもの時間　一丁目一番地　スポーツだより
一二・一五　録音ニュース
一二・三〇　浪花演芸会　漫才二題①忘年会　上方柳次・柳太　お貰物狂騒曲「かしまし娘」
一二・四〇　ここはどこでしよう　輝くステージ…季節のムード集…歌フランク永井①俺は淋しいんだ②追憶の女ほか
一三・〇〇　きょうのニュースから　ニュース解説　小川和夫
一三・一五　生活のうた
一三・一〇　放送劇「私はシュウ人ではない」桑山正一　高城淳一　清水将夫　大森義夫他
一三・四〇　趣味の手帳　世界をつなぐ　海外トピックス　夢のハーモニー
一四・〇〇　スクラビー君の一人

テレビ

六・〇〇　子ども時間　子どものうた　ほか
六・〇五　一丁目一番地
六・二五　スポーツだより
六・四〇　録音ニュース
七・一五　浪花演芸会　漫才二題①忘年会　上方柳次・柳太　お貰物狂騒曲「かしまし娘」
七・三〇　ここはどこでしよう　輝くステージ…季節のムード集…歌フランク永井①俺は淋しいんだ②追憶の女ほか
八・〇〇　きょうのニュースから　ニュース解説　小川和夫
八・一〇　趣味の手帳　世界をつなぐ　海外トピックス　夢のハーモニー
八・一五　中合アワー「ともしび」「雨降りお月さん」「小雨降る径」他
八・三〇　ナガイ歌謡ショー「スターダスト」「グリーンイズ」他ア
九・〇〇　チヨコラの童話　森繁久彌
九・一〇　まぼろし探偵「姿なき怪盗」後編　清水滋雄　大平透ほか
九・三〇　フクちゃん　▽音楽の小箱
一〇・一〇　録音ニュース
一〇・一五　中合アワー「ともしび」「雨降りお月さん」「小雨降る径」他
一〇・三〇　ナガイ歌謡ショー「スターダスト」「グリーンイズ」他ア
一一・〇〇　チヨコラの童話　森繁久彌
一一・一〇　まぼろし探偵「姿なき怪盗」後編　清水滋雄　大平透ほか
一一・三〇　フクちゃん　▽音楽の小箱
一二・一〇　録音ニュース
一二・一五　中合アワー「ともしび」「雨降りお月さん」「小雨降る径」他
一二・三〇　ナガイ歌謡ショー「スターダスト」「グリーンイズ」他ア

テレビ

六・〇七　チロリン村とクルミの木「やつとんとんで冬が来る」（声）横山道代ほか
六・三五　スポーツ・グラフ　輝くスポーツ人「鶴岡一人」鶴岡一人（ゲスト）石本秀一
七・〇〇　ニュース
七・一五　バス通り裏（演劇）（穂積作）十朱幸代　大森暁美　谷川勝巳　佐藤英夫　小栗一也　本郷淳ほか
七・三〇　危険信号　「家族大会」（司会）新珠三千代
八・〇〇　隣りも隣り「その日日」十朱久雄　河内桃子　佐山俊二　川合伸旺　楠田薫
八・三〇　TV映画「しかもバスは走つて行く」千葉信男　島崎雪子　小柳久子　万里陽子　西川敬三郎　磯村みどりほか
九・〇〇　テレビ劇場「怒濤の中のうた声」（久板栄二郎作）虎山誉太（柳永二郎）郁子（楠有子）（鈴木光枝）お杉（原泉）古野三）富田源三（若宮忠三郎）他
一〇・〇〇　ニュース
一〇・一五　海外ニュース
一〇・二〇　ニュースの焦点　坂田
一〇・三五　NHK映画　日本伝統「禅のこころ」
一一・〇五　NHKだより　▼天気予報

内科・循環器科
佐藤内科
院長 佐藤 誠
平市松カ岡公園入口 電4871

皮膚科・性病科
矢吹医院
平市古鍛冶町 電4693

急募
技術者（経験三年以上）
見習生（十七才以上）
手塚美容院
平市二丁目横町電(呼)三八九九　住込優遇

開店
新型全機入替
十二月六日　午後一時より
〃七日　〃一時より
〃八日　正午より
〃九日　午前十時より
〃十日　平日通り
何卒御期待下さい
ひばりパチンコ
平市裏銀座

絶賛好評につき日延べ
十戒
ビスタビジョン　総天然色　世紀の超巨篇
巨匠セシル・B・デミル監督作品
12月11日まで
終列車をご利用してご観賞出来るよう12月5日からの上映時間
10時終了で　上り　10時22分　下り　10時11分　に間に合います
上映時間　① 9・50　② 1・50　③ 6・00
聚楽館

中小企業診断員
桑原徹
平市揚土十七
電五五四三一二

福禄ストーブ
一番暖かく一番経済的な石炭ストーブ
ストーブなら　フクロクストーブ
常磐炭礦販売株式会社
平市田町　電(代)2137