夕刊ふくしま

12月5日（土曜日）

購読料 1カ月100円

発行所 平市白銀町50 電話 3053 5644

第1586号 第三種郵便物認可

三和新報 改題

日刊・日曜を除く

天気予報

【今晩】北西の風がや強く晴ときどきくもり。
【明日】西よりの風だいたい晴で日中薄雲がひろがる。
【海上】今晩風波が高く、明日も風波がある。

あすの予定表

十二月六日（日）
★四倉産業文化祭。
★県教委、石城地区音楽研究会で午前九時から平一小で作曲コンクール。
★平市防火委員会で新型自動消火器の実験、午前十一時から三小校庭、午後二時から二小校庭で
★平商庭球部で納会試合午前十時から同校テニスコート。
★石城、馬のセリ市川前村桶売で
★平二高講堂で全国高校定時制生活体験発表会県予選午前十時から。
★湯本一小で五、六の両日ラジオ組立講習会を開く。
★常磐市電報電話局祝賀式午前十時から商工会館ホール。

喜びの声を町に放送

常磐、磐城で記念通話を

常磐、磐城両局の自動式への切換えはいよいよ明朝午前零時を期して行われるが局側では平局運用課に切換本部もうけてきようの午後十一時十五分頃から切換準備に入ることになつている。東北電気通信局滝田副局長、福島電気通信大光寺部長らがすでに来ており両局では最後の仕上げに入念な作業が続けられている。明朝午前零時には滝田副局長の指令によつて一斉に自動式へと切換えられ「モシモシ何番……」のウグイス嬢ともお別れになつてしまう。

両局の記念式は常磐では常磐商工会議所で、磐城では小名浜公民館でそれぞれ六日の午前十時から開かれ席上十時三十分から十一時までの間に各市名士の記念通話がありそのかける声をスピーカーで放送し町の人々に喜字江ノ浦機械工橋本武雄（四三）を強制ワイセツの疑いで捕え磐城市上神白生れ住所不定無職某（三九）を同容疑で指名手配した。

調べによると橋本は去る八月二十三日午後一時半ころ同市江名小学校三年生A子ちゃん（九つ）を中田山公園につれ込み、いたずらして二週間の傷を与えたなど数件の犯行があるが、橋本は某宗教の強い信者で非常に子ども好きのところからだれかれとなく子どもを呼び集めてはお菓子などをやつて可愛いがつていた磐城署の調べに対しては可愛いがつているうちについ可愛さあまつて罪をおかしたと涙を流している。

また某（三九）は九月九日午後八時ころお使い帰りの上神白B子ちゃん（六つ）にいたずら十日間の傷を与えるなど数件の犯行を働いたもので全国に指名手配して行方を捜している。

けさ平市でボヤ

平市五町目八番地荒四郎さん（三七）を喜ばせている。

重傷者四名

十一月 平管内交通事故しらべ

平署管内十一月中の交通事故件数がまとまつた。それによると十一月は昨年同期より一件少ない五件発生し、重傷者四、軽傷者一を出したが、死者は一名も出さなかつたこれによつて受けた損害は六千円で昨年同期の七万八千円に比べて九二・八%減となつており全般的に成績はよかつた。事故の原因となつたのは脇見運転が三件と最も多く、徐行違反、前方の注視を怠つたものがそれぞれ一件ずつだつたこれを歩行者側から見ると車の直前横断、幼児の単独歩行が一件ずつ、また自動車を種類別に見るとオート四輪が二台、バイク二台、バス一台となつている。同署では例年、年末は大きい事故が発生し勝ちなので運転手たちに自粛するよう望んでいる。

ワイセツ男

磐城署では去る八月下旬から九月はじめころにかけて同市江名巷付近で小学校の女生徒や四、五才の幼女がいずれもされた事件について捜査を進めていたが、三日夜磐城市江名

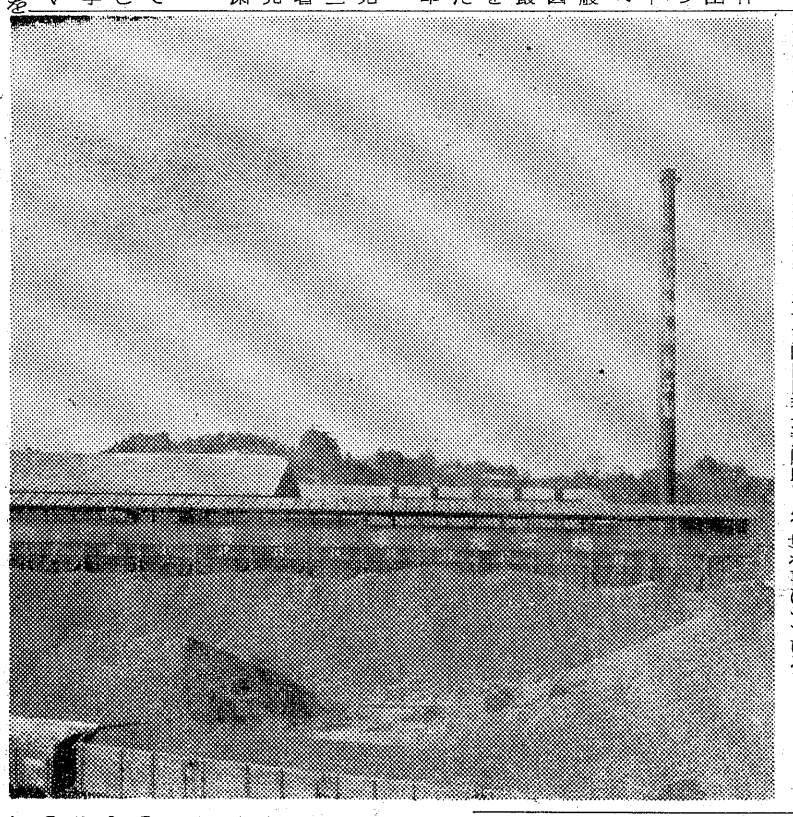

常磐市舎に温風暖房

浜通り随一を誇る鉄筋コンクリート三階建の常磐市庁舎は暖房の面でも「温風暖房」という、ほかに例のない方式を採用しているが、テストの結果は上々で「まず最良のコンディションだ」と職員たちの温風暖房は常磐共同ガスから供給される割安な可燃性天然ガス（石炭ガス）を燃料とした地下の熱風機から風洞を経て各室に送り込まれる仕組になつており、室温は常時摂氏十八度～二十度に保たれる。一日から正式に運転されたが風量、温度、湿度などのテスト結果はいずれも設計を上回る好成績で「これなら模範的…」と太鼓判がおされた。

平市田町防犯モデル地区で表彰さる

防犯モデル地区として平警察署で先に表彰方を申請中だつた平市田

貯炭に想う

南中郷駅の附近は見渡す限りの貯炭の山である。貨車不足のため積み残しとなつたものもあるが、売れないための貯炭が大部分である。磐城よりはるかにコストの安い茨城砿業所の石炭がこのように貯炭になつているのを見ると、いまの石炭不況の深刻さが今さらのように身にしみて感じられる。よほどの努力をしなければ炭砿が生き残るのは難かしいだろう、この貯炭の山を見ただけで考えさせられる（写真は南中郷駅にて）

石原自治庁長官母堂

石原浩子さん（石原自治庁長官母家公安委員長公舎で死去。七十六才。福島県出身。堂）は四日午後零時半、胃ガンのため東京都文京区駒込林町二九国

平市役所で本職員採用試験

平市役所ではじめての臨時職員六十九名（女子職員十五名を含む）の本職員採用試験がきよう午後一時から平市菱川町千草和洋裁学院で樋口助役、佐藤総務部長、松本総務課長、八重樫文書課長らが試験委員になつて行われた。問題は地方自治法や選挙法などの常識問題と作文で時間は二時間だつた合格発表は二十一日の各課の受験臨時職員は次の通りでカツコ内は人員。

総務課（四）税務課（四）市民課（二）会計課（二）農務課（二）土木課（十五）観光課（二）商工課（一）保険課（二）水道課（八）衛生課（四）建築課（二）競輪課（二）福祉事務所（三）教委（一）夏井支所（一）草野支所（一）高久支所（一）飯野支所（一）

平新正一本化

新正月一本化のための平市事務嘱託員会議は四日午後三時半から市公会堂日本間に樋口市助役はじめ事務嘱託員八十一人が集まつて開かれた。最初旧正月を長いしきたりとする農漁村側から急速な実現はむずかしいとの反対意見も出たが、結局市の方針にそつて新正月一本化に協力、広く市民に実行を呼びかけることにし、また正月の行事は七日まで、この間松飾りは枝松または印刷の飾りにかえる、回礼、贈答品などの虚礼を廃し、生活改善の実をあげること、などを申し合わせた。

磐城で歳末助合い

募金三十五万円

磐城市では一日から二十日までを歳末助け合い運動期間にきめ募金運動を始めた。市内の生活困窮者、長期結核療養者、小中学校貧困児童や恵まれない人々に暖かい援護の手をさしのべ、明るい新春を迎えてもらおうというもの。募金目標は三十五万二百円。被要保護世帯を除いて一世帯平均三十二円募金するほか篤志寄付による。配分予定は次の通り。

▽被要保護世帯九万六千六百円▽小中学校貧困児童十七万円▽未引揚げ家庭慰問千六百円▽県愛の運動協議会八万二百円

平市で三十五年度保育所申込を受付

平市の昭和三十五年度保育所入所児童申請書は一月十五日までに各担当地区民生委員が受付ける。用紙は担当地区の民生委員が用意しているからそれに所要事項を書込み申込めばよい。なお申込み条件は次の通り

一、対象児童について 満三才より就学前の児童

二、入所を必要とする理由 ①保護者が働いているため十分な保護養育を受けられない児童②保護者が疾病のため十分な保護養育を受けられない児童③生活環境が悪く十分な保護養育を受けられない児童④低学年児童で放課後家庭に保育するものがない児童⑤その他

三、入所の決定について 例年通り申込書受付後調査の結果三月下旬に入所決定通知書を民生委員経由の上送付する

四、保育料徴収金額について 保育料は各家庭により異なり各施設の保育単価をプール計算により最高額を決定する

いわきネギ東京へ出荷

特産「いわきネギ」の共同出荷体制を整えた石城ネギ出荷組合（組合長小野善秋氏）は県経済連石城支所のあつせんできよう五日東京築地市場向け二トンを初出荷、続いて毎日共同出荷する。値段は平市場でキロ当り十五円から十七円が東京荏場は平均二十五円見当という。

お歳暮にまでセンスですと

藤越

もらつてもすぐに忘れてしまうようなありふれたお歳暮ではイミがないので、いつまでも印象に残るようなシャレたセンスが必要です。

・天ぷらセット（鍋つき）一千円
・お茶の間〃（菓子鉢つき）五百円

日曜サービス 一階（食料品）魚とくだもの 二階（衣料雑貨）ビニロン混紡毛布 三階（衣料品）防寒コート二千五百円 四階（食堂）特製お子様ランチ六〇円

平市銀座 電話3141

歳末セール 2丁目名店会

12月5日▶15日

● まごころこめたクリスマスプレゼント歳末のおくりものは 2丁目名店会で！

このたびは皆様方の御協力に依りまして右のマークが出来上りました。
御売出し期間中は毎日奉仕券を差上げて居りますからどうぞしやれたお買物は平市2丁目名店会で……

名店会会員の店
やトタ野やカ屋一
みモガ
かネス中ふヤ玉エ
たマ
くド
呉服のの
時計のの
靴のの
洋品のの
フトンのの
洋品のの
メガネのの
帽子の

名店会の新しいマーク

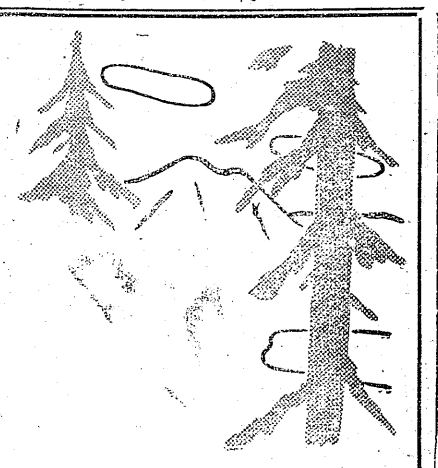

富士登山膝栗毛

⑥

永山勇吉

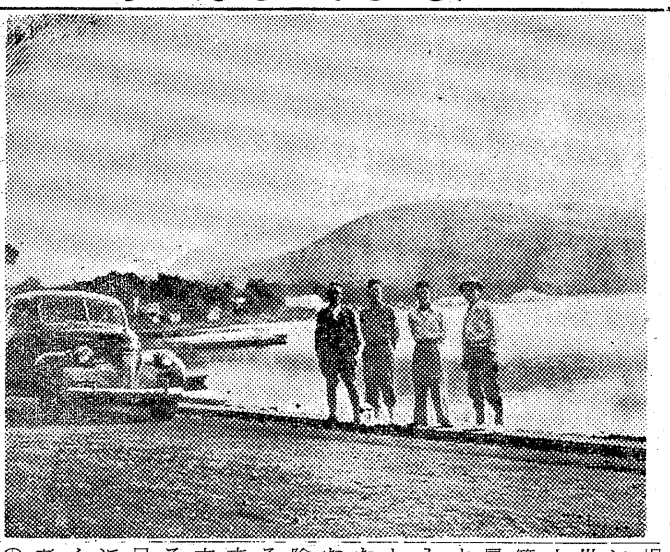

（写真＝山中湖畔にて（筆者右））

それから坂井、正木両君を紹介して『二人とも店のお得意様で、目下紋章を売ってもらっている。来たついでに工場を見学したいというので無理して来た』正木君が「紋章は仲々評判がいいですネ」とあいづちを打つ、あまりよけいなことをいい出すとボロが出るとハラハラしていた。

「とにかく今日は大変お疲れの様ですから、早速宿へ行って身体を休めて明朝でも工場をご覧になったらいかがですか」「それでは明朝にしようか」これでちょっと安どした。飯田課長が宿に電話をかけてくれた。長岡のかつらぎ館へ着くと宿のおかみが玄関まで出迎えてくれる。

一風呂あびて酒とビールが出る。坂井君も正木君もコツプへ一杯でのびてしまう。自分は酒二本とビール二本を飲みほす、「実に強いネー」「としみじみ感心している。

十六日眼がさめたが身体が痛い。朝風呂へ入つてまた一杯やる。午前九時宿を出発、会社の課長には電話で「今朝起きたら身体が痛くて動けない、工場見学はまたの機会にゆずつて、宿からまつすぐ帰るから」「そうでしよう、とても無理ですよ、皆さんによろしく」これで工場見学の件は一段らく、ホツトした。

車は三島を通つて東海道を一路東上する。まず箱根へ行こうというので十国峠を経てあしの湖へ出た峠で今一度富士を遥望して見る。正木君などは、もう車から下りる元気もない。有名な箱根の関所跡でまた記念写真をとる。もと箱根温泉へ出て、八幡神社へお詣りする。うしろはうつそうたる古木の森林、前面はあしの湖、向いが箱根連山の裏に富士が毅然と立つている。実にいい景色だ。おそらく世界一だろう。

小涌谷を経て宮の下を過ぎるころ箱根九十九まがりの急坂となる。見おろせば筆十丈の断崖、坂は急カーブでゾツとする。車がズズツという音を立てる。新妻君が「ブレーキ が效かなくなつた、困つた」という。この急坂で一番大事なブレーキが效かなくなつては危険至極だ。「どうする」「何とかそろそろやつて見ましよう」「大丈夫か」「いよいよ危い時は山の方へぶつつけます」「そうしかあるまい」決心してそろそろと下る足の先がゾクゾクするが、この辺には自動車を修理するところもなく還を天にまかすしかない。

考えて見るとこの車で来たというのは無謀な話だ。この車は、正木君が平の市役所から十五万円でもうヨタヨタのを払い下げた。それから二年も乗り廻した車だもの、ここまで無事に来たのが不思議なくらいだ。

なんといつてももうま一君が有難くなつてきた。

スポーツ

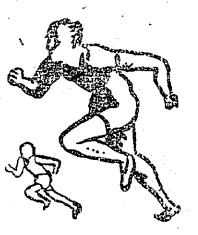

コーチの悩みと役目

民主国家となり凡て個人的自由が人権の最も擁護する権利ということになつていてこのことがスポーツの間にまで及ぼすようになつてきた。例えば、この生徒は優ぐれて柔軟性の体質でありスポーツ人として素質が十分あるとみて将来が楽しめると思つてスポーツに精進することを奨めても本人の自由ということで否といえば無理に進めてスポーツをやらせることはできないなんと情けないことであろうかと思う場合が度々ある、しかしそれにも屈せず親を納得させ本人をぐどき落してもやらせる熱意が必要になつてくる、その反面にコーチの方でもし大選手にならなかつたら申訳けないという気持もあるので、そう、積極的になられない場合もある。そこに悩みがあるが選手自身スポーツが非常に好きでやつているのだという部員だけを集めてやつていたのではそのチームは強くならない、どうしても素質のある者を見出さなければならないということだが、それが困難である。

どんな優秀なコーチがついていても全く素質のない者であつたらそれは決して成功するものではない、素質のある者をコーチしてこそ名実共に成功したということができる。

大毎の小野投手が知つて驚高の一畳手であつて、リリーフ投手であつて、現在のような大投手になるとは思わなかつたろうがその小野を見出して、コーチをした者が、名コーチとなるのである。私たちの関係している陸上競技でも百米の選手だから必ず二百米も優秀であるとは限らない、どちらの種目を主として練習させるかということになるのである、コーチの役目もその道に入つてみるとそう簡単にはならない、責任があるのである現在のように自由主義時代になつて現代の若人精神が変つてきて一寸した無理なことを練習させたり、強いコーチをしたりすると、明日の練習には休んでしまう、本当に困つたものだとつくづく考えさせられることがあるがそれに負けてはならないコーチの辛さがあるそうした点などは教員の皆様には同情するものである。

（金子源三）

水石の人

佐竹スミさん

（ハンデ36）

踊りほどうまくない。この写真、スプーンで一五〇はラクに飛ばしているように見えるがー。トツプとしてはアラ、ラといつてるのをよく見かける。なお佐竹スミさんとはおすみ姐さんのこと、念のため。

月光仮面（げっこうかめん）

（142）

川内康範

え　斎藤五男

ジープからとびおりると、走りながら地図に眼をおとして、

「祝さん、こつちです！」

と、松田さん、干潮までには、まだ、二時間ほどありますね」

かけよつてきた祝が、腕時計をみながらそういつた。

そうです。それまで、ここで見はつているより仕方ないでしようそのうち、ボートもつくはずです」

祝は、波にあらわれる岸壁にひみをなげていたが、

「あの辺だ！」

と、指さしながらさけんだ。

祝が指さす岸壁のあたりに、わずられたように一輪の黄色い花が咲いていた。

研究所の表をけいかい中の警官の一人が、ふと研究所の屋根を見あげて、

「アツ！火事だ！」

ときけんだ。

屋根がもくもくと煙をはいている。

「火事だ！」

「火事だぞ！」

あちこちでさけび声があがつた

火事だア、ときけびながらとびだしてきた五郎八は、勢いこんではいつてくる警官とぶつかつた。

「気をつけろ！」

と、五郎八はどなりつけた。

「きみこそ何だ！いつたいなんのためにはりこんでいたんだ！」

と警官もまけてはいない。

「そ、そんなことをいつたつて

とつぜん、天井から火をふいて……」

……」

いまにも泣きだしそうな五郎八のはいごから、

「けんかはやめろ！」

と、吉村警部のどなる声がきこえた。

「きみたちは何をしとる？」

「若い警官は直立不動のしせいで、

「ハイ、じつは……」

「わかつた。それより、きみはすぐ本署に知らせるんだ！」

「ハツ」

で敬礼するともう走りだしていた警部は五郎八に、

「きみはすぐ消防署に知らせてくれ、それからできるだけ人を集めてくるんだ！日本に一つしかない大切な研究所をもやしてはならんぞ！」

「すみません！」

と、けんとうちがいの返事をして、ペコリと頭をさげた五郎八はパツと走りだした。

二時間がたつたー

潮が引くのを待ちかねていた武装警官の一隊をのせたボートは、どうくつの中にのりいれていた。

この大型ボートは、警官をまんさいして、三たび往復していた。

ボートをのすりてて、どうくつの内の陸地にあがつた警官隊は、前進をはじめた。

いくつかの懐中電燈の光が、まつくらなどうくつの中にこうさしているとう海鳴りと、みだれた警官の靴音が、どうくつ内に反きようして不気味である

先頭に立つは祝十郎と松田部長である。

祝さん、月光仮面はどうして、こんなトンネルのようなどうくつをさがしたのでしよう？」

と松田部長は、うす気味悪さをはらいのけるようにいつた。

サア、……ひよつとしたら、月光仮面はこのどうくつをとおつたことがあるかもしれませんね」

五周年記念に贈るまるとの忘年御祭!!
☆200円毎にスピード福引
☆期間　12月　4　5　6日
特賞　雪の白馬　正一合　50本
等賞　雪の白馬　正一合　30本
等賞　雪の白馬　正一合　10本
等賞　雪の白馬　正一合　5本
等賞　雪の白馬　正一合　2本
四五　粗品
郷土の誇り　白馬の雪
酒屋まると
平市中央通り　電3820

折詰　仕出し　お弁当なら
酒処庵　電四三三　四四三二

財団法人　石城精神医学研究所
附属　新田目病院
院長　新田目五郎
本院　平市才槌小路二四番地　電四三二七・四三二八番
分院　平市大字上荒川字安竜三　電四三九番

二十日、機構改革実施
平同時に刷新人事異動も断行

平市役所の機構改革は二十日に実施、同時に刷新人事異動を行う。新機構では部長制廃止、新たに市長公室と都市計画課が設けられることになっているので新配置は二室（市長公室、収入役室）総務、税務、商工観光、農林水産、市民、保険、土木、建築、都計、水道、衛生、管財、事業（競輪）の十二課と福祉事務所、教育委員会、飯野、神谷、草野、夏井、高久、豊間の六支所となる。

竜ケ崎の灯台本決り

魔の竜ケ崎といわれ、漁船や貨物船におそれられていた磐城市勝見ケ浦の岩礁地帯に地元民待望の灯台が建つことが本決まりとなったこのため海上保安庁灯台部の一行がこのほど月明りと干潮を利用して午後九時から午前二時までの深夜現地実測を行った。ヤミに白くあわをかむ荒波と厳しい寒さのために測量は困難をきわめたが「こんなひどいところにはぜひ燈台が必要だ」と一行も燈台を建てることを確約してくれたと案内に立った同市中ノ作区長作山富太さん（六九）ら地元中ノ作漁協組関係者は大喜びしている。

竜ケ崎は中ノ作港外南南東にあり六〇〇㍍ほど突き出た広大な磯で塩釜・横浜間を航行する各種船舶の航路に接している。いつも沖合から陸地に向かい激しい潮が流れており、ちょっとした風でも激浪となるひどい場所。このため昭和二十三年から三十三年までの十年間にタンカー長伸丸（百二十㌧）はじめ二隻の漁船が座礁、船体放棄の憂目をみ、さらに第二鳥来丸（二千八百五十三㌧）はじめ六隻の船が座礁、大、中破している。このため小名浜、中ノ作、江名三港の関係者の間から燈台の設置を要望する声があがり、去る十月初旬海上保安庁に対し知事、磐城市長、県漁連、各漁協組、日本水素呉羽化学、常磐炭鉱などの連名で「竜ケ崎に燈台を作って欲しい」と陳情、海上保安庁でもこの陳情を受けて去る十月十七日同庁燈台部平井工務課長、第二管区保安本部燈台部須賀工務課長、同安斉総務部長の二行を現地に派遣、第一回実地調査を行い、このほど同じメンバーでの実測となったもの。燈台のスケール、予算など細かい点はまだ決まらないが、これでとにかく燈台を作ることは本決まりとなったわけで、港湾関係者は「いよいよ魔の竜ケ崎とはお別れ」とここおどりして喜んでいる。

家畜共済加入運動
順調　平市農共組

平市農業共済組合では平、小川、川前、好間、内郷、四倉をブロックとし初めての家畜共済加入推進運動を起し、目標二千百十五頭に対し千八百五十一頭の加入を獲得した。共済金は乳牛五万円、和牛と馬は二万円で病気の場合は無料診療を受けられる。今のところ目標を越えたのは四倉町だけとなっている。市町村別の目標は次の通りカッコ内は加入数。

平＝千百五十頭（九百八十二頭）小川＝二百頭（百五十四頭）川前＝百五十頭（三十二頭）好間＝百九十頭（百八十三頭）内郷＝百四十頭（九十一頭）四倉＝三百八十五頭（四百九頭）

電気機関区誘致委
平市議会電気機関区誘致特別委員会

では七日午後一時から開き運動経過の説明とこんごの運動方針などを協議する。

七日に常炭労で政治委員会

常磐炭鉱労組では七日午前九時から組合本部会議室で第四回政治委員会を開き、十二日福島市で開かれる予定の県民社新党結成準備会に対する態度を協議する。

不当看板広告取締り

平署では最近自分の管理する土地でないのに勝手な場所に看板を出している者がいるので一般に注意を呼びかけている。

これは東京の千代田標識商社と称する三人組が最近市内の商店工場など四十数軒から広告料として二千円から三千円取り平市大町二〇平競輪場外車券売場前にタテ一㍍ヨコ二㍍の看板を勝手に立てたもので、この土地は市役所が管理しており市では何の届け出もないことから平署に届け出たもので、同署では屋外広告法、詐欺の疑いでこの看板を押収するとともに捜査を始めた。

トラックにひかる

四日午後二時四十分ごろ磐城市泉字泉一八六上遠野勇さん（三）は大型トラックを運転して石城郡川前字五林地内県道にさしかかったさい前方右側から自転車で走って来た同村川前字五林石材工先崎芳信さんの長男忠君（〇）＝川前小五年生＝とすれちがった。忠君があおりで転倒したため上遠野運転手がブレーキをかけたが間に合わず、忠君は腹部をひかれ即死した。

国鉄で温泉保
養指導所設置

内郷ヘルスセンターを皮切りとして常磐市の白鳥温泉開発計画、平市の御厩温泉分湯申入れなど常磐炭鉱坑内熱湯の利用がにわかに注目を集めているが、国鉄水鉄管理局でも内郷市御台境町鶴巻地内に温泉保健指導所を建設することになり、明春二月完工をめざして工事を急いでいる。

この種の施設は国鉄では全国にわずか六カ所しかなく、もちろん水鉄管内では最初のもの。計画によると工費約一千万円で建物は鉄筋コンクリート二階建（建築総面積五百三十平方㍍）内部は一階が三十五畳の大広間と四十二平方㍍の指導室のほかホールと事務室、また二階には八畳から十二畳までの個室六室を予定し、名室は洗面所ベランダ完備の近代様式ここでは主に結核患者の保健指導が行われているので一、二階とも総ガラス張りで採光には十分注意されており、この工事がすみ次第、浴場も建設されて国鉄職員、一般にも広く開放されることになっている。

建設中のこの保健指導所隣接地にはすでに内郷駅温泉集会場が完成されており、内郷市の好意で御厩温泉からの分湯も決定しているので一日も早い完成が待たれている

鉱害対策話合

県内にはいま石炭の鉱区が三百十二、亜炭鉱区が三十九ある。ところがこれら石炭の採掘のため農地が陥没したり減収したりしても農民は減収補償もないまま取残されていた。そこで県農地林務部はじめ関係各部は県石炭鉱害対策本部を設けてなんがい排水や農道などの農業施設、道路、河川の早急な復旧を行なってゆくことになり四日、第一回の話合を行なった。この鉱害は福島と宮城両県で農地（主に水田）六百五十ヘクタールに及び金額にしてざっと十数億円に達している。

このため仙台農地事務局の佐々木農地課長が来福し、この対策の必要性から農地林務部、厚生部、土木部、経済部、商工労働部と県のほとんどの部から出席して協議した。四日の会合では結局、まず県内の被害地を調査して実情を見たのち近く正式に発足することになったが、協議会が出来たあと鉱害復旧事業団を設立し調査復旧に乗り出すことになっている。

落盤で即死

三日午後四時半ごろ茨城県北茨城市磯原町掘進夫古市勝男さん（三七）＝東白川郡ハナワ町内川字内野生れ＝が磯原町木皿俵炭鉱第二斜坑で作業中、落盤にあい下敷きとなって即死した。

平二小プールにシャワー

平二小では二日平市役所を訪れ、同校梅ケ香プールにシャワー、便所などを設けてほしいと陳情した同校のプールはことし七月完成したがシャワー、便所の設備がなく健康上悪いばかりでなく来年十月には全国学校保健大会も開かれるので、このさいぜひ備えつけてほしいというもの。

内郷市会で訓
練所誘致決議

内郷市議会では一日午後一時から全員協議会を開き、炭鉱離職者を主とした総合職業訓練所を同市に誘致することに決め、県と労働省に対して本格的運動を起こすことになった。

この訓練所誘致についてはさきに内郷市と磐城市が名乗りをあげ、石城五市の市長会でも結論を得ないまま県に一任されていたもの。

老人にツエを贈る
常磐の青木さん

常磐市三函二〇の洋品店「仙台屋」店主青木勝雄さん（三七）はこのほど市福祉事務所へ「お年寄りに差上げて下さい」と木や竹のつえ百二十五本を寄託した。

これは同店の店舗改装記念に贈つたもので福祉事務所では「市条例の老齢年金該当者にさっそく贈ります」と感激している。

主婦の窓

（25）

平市才槌小路

堀　秀子さん

小学校五年生、十一才、学校では豆画伯といわれるほどで皿絵には素人離れの感がある九才秋若柳之二師に入門、初舞台は「京の四季」を平の公会堂で踊った。「あやめ娘」「いたこ出島」を浴衣ざらいに踊って仇っぽいところがあり之二師も古典的な顔立ちで日本舞踊をやるのに大いに役だつていると語っている。

〔写真＝「惜しむ春」を踊る堀秀子さん〕

お待ちかねいよいよ！
酒の装服
盛高屋
平市
盛

六日新装開店
毎度お引立に預り誠に有難うございます。
明六日より酒とやき鳥の店「五十鈴」が新装開店いたします。仲家同様何卒、よろしくお引立てご愛顧の程お願い申上げます
酒とやき鳥の店
一品料理
五十鈴
平市新田町通り

おわび
五日朝ボヤの際は早速お駈けつけ下され御見舞を戴き有難とう御座いました。こん雑にとりまぎれ御尊名お伺い洩れもあると存じますので取あえず紙上にて御礼申上げます
昭和三十四年十二月五日
明光堂
平市五丁目　電四九七三

開店
新型全機入替
十二月六日　午後一時より
〃　七日　〃　一時より
〃　八日　正午より
〃　九日　午前十時より
〃　十日　平日通り
何卒御期待下さい
コンチパチンコ
ひばりパチンコ
平市裏銀座

七五三の御整髪は
手塚美容院
（技術、見習生急募）
平市二丁目紺町電（呼）三八一九

出前夜12時迄
五三一
五三二

株式会社三崎組社長太田武彦儀葬送の際は御多用中にも拘わらず遠路態々御会葬下され且つ御丁重なる御香奠を賜わり御厚情誠に有難く深謝致します
早速拝趨の上御礼申上ぐべきのところ略儀乍ら紙上を以つて御挨拶申上げます
昭和三十四年十二月五日
福島県磐城市諏訪町一三ノ五
喪主　太田英明
友人総代　小野義一
葬儀委員長　草野道人
葬儀副委員長　川和徳一

マッチの横顔　30　ラ・セーヌ

ラ・セーヌ、エツフエル塔は一ヌ思わず口ずさんで何度も濃いネズミ色、上がウス茶それにグレーの濃淡の配色よくいし、かすかにシヤンソンの見たら表右下に小さく青児と口笛がきこえてくるような気サインがありましたナルホドがするんですからどうせお作と思つてみる故か近代センスりになるんでしたらこんな心はこの構成からピンとくるでたのしくなるマツチを下さいす　オフセット印刷の技術にもよるんでしような　ラ・セ

今日のニュース

★世界最初の原子力砕氷船レーニン号進水。（一九五七年）
★鹿児島県西南七島、講和条約発効に先立ち日本に返還。（昭和二十六年）
★米国の禁酒法、十三年ぶりに廃止。（一九三三年）
★作曲家「フイガロの結婚」のモーツアルト死去。三十五才、（一七九一年）

商工ニュース

★平市仲田町、喫茶バー「陣」では、バーテン見習募集中。
★平市鍛治町でアレン金銭登録機の販売を始めた。
★平市中央通り甲陽館で新館建設工事中だつたが六日落成披露。七日から新館「かま風呂温泉」を使用。
★平市聚楽館で暖房を開始。
★平市新田町通り酒とやき鳥の店五十鈴、六日新装開店。
★平市四丁目マルトモ食堂で住込店員募集
★平市四町レストラン湖月で男女店員募集。
★平市中央通り居酒屋まるさでは四、五、六日の三日間二〇〇円毎にスピード福引を行う、特賞白鳥の雪正一合五十本、一等三十本、二等十本、三等五本、四等二本、五等粗品。
★平市一丁目藤貢食品店で寒玉子月四千五百円▽事務員（平）月四千円▽店員（平、内郷）通、月四千円▽店員（平）通、月五千円▽製縄製造工（平）通、日二百円▽ゴム履物製造工（小川）通日百四十円▽文選工（平）通、日百六十円▽洗炭婦（内郷）通、日二百円▽土工（常磐）通、二百一十円▽雑役（平）通、日百五十円▽製図工（日立）住、日三百五十～五百円▽現場作業員（日立）住、月六千五百～八千円▽旋盤工（東京）住日二百八十円▽雑工（東京）住、日二百五十～三百円▽雑工男（東京）住、日五百五十円▽自動車団体組立工（横浜）住、月七千五百～八千円

（女子）▽事務員（平、常磐）通月四千五百円▽事務員（平）月四千五百円▽店員（平、内郷、常磐）通、月四千円▽店員（平）通、月五千円▽製縄製造工（平）通、日二百円▽ゴム履物製造工（小川）通日百四十円▽文選工（平）通、日百六十円▽洗炭婦（内郷）通、日二百円▽土工（常磐）通、二百一十円▽雑役（平）通、日百五十円▽製図工（日立）住、日三百五十～五百円▽雑役（平）通、日百五十円▽製材工（平）通日二百～三百円▽製罐工（平、磐城）通、日二百～四百円▽旋盤工（磐城）通、月一万五千～一万七千円▽採炭、支柱、運搬夫（小川、内郷、勿来、常磐）通、日四百円～五百円▽土工（平、内郷、常磐）通、日三百五十円▽配管工（平）通、日二百七十円～三百七十円

（男子）▽鉱山技術見習（内郷）住、月一万円▽会計経理　務員（平）通、月二万円▽店員（内郷通月六千円▽集金外務修理工（平）通、月五千円▽精麦工（常磐）通日二百五十円以上▽製材工（平、磐城）通、日二百～四百円▽旋盤工（磐城）通、月一万五千～一万七千円▽採炭、支柱、運搬夫（小川、内郷、勿来、常磐）通、日四百円～五百円▽土工（平、内郷、常磐）通、日三百五十円▽配管工（平）通、日二百七十円～三百七十円

人事往来

☆新語教室☆

七十ミリ映画

テレビの普及で斜陽しつつある映画界が反撃のために考案したもの。従来の映画は卅五ミリフイルムだがこれは二倍の七十ミリ、だから画面は大きくなる。東京の帝劇で評判をとつているシネラマと同じ大きさの画面である。しかもシネラマは三台の映写機を使つて不便が多いが、これは一台の映写機だから見た目もきれいである。その上サウンドトラツク六本で音響效果も上々、これならテレビに負けないだろうと映画界は意気込んでいるようだ。

悩みのタネは映写機の国産が難かしいこと、回転速度がこれまでの一秒廿四コマから卅コマに早くなるので、相当ガツチりしたものでないと機械がもたない。国産がハバをきかすにはヒマがかかりそうだ。だから東京以外では当分の間七十ミリ映画を卅五ミリシネスコでガマンしていただくことになる

今晩の映画

平市
★平新東宝（8日まで）森繁のペテン王（七・三）明治大帝と乃木将軍（八・三）
★平館（8日まで）ペレス矢尾板（六・三）大学の暴れん坊（七・三）波止場の無法松（八・三）
★三夜東映（8日まで）月光仮面・怪獣コング（六・三）暁の急襲隊（七・三）おりどり道中（八・三）
★世界館（5日まで）紅あざみ（六・四）母のおもかげ（七・三）お嬢吉三（八・三）
★東映（7日まで）はやぶさ天狗（七・四）空港の魔女（八・三）のばら（七・四）黒水仙（八・三）
★ひかり座（5日まで）のばら（七・四）黒水仙（八・三）
★東宝民劇（12月8日まで）燃えろ聖火（六・一四）日本誕生（八・三）
★聚楽館（12月11日まで）十戒（七・一四）
▼内郷市
★第二イワキ（8日まで）鹿島灘の女　お役者鮫　アイラブユー
★緩映劇（6日まで）姿なき狙撃者　暁の地平線　硫黄島
▼常磐市
★湯本座（6日まで）偽保安官　潜望鏡を上げろ　不敵な爪
★三函座（4日まで）白か黒か　炎上　裸の誕生
★常磐日活（8日まで）おヤエの女中　世界を賭ける恋　硫黄島
★常磐座（5日まで）天下無双の剣　東京べらんめえ娘　くものす屋敷
▼磐城市
★国際（8日まで）暗夜行路　熱いトタン屋根の猫
★磐城座（8日まで）密会　影なき男　われらの時代
★東映（8日まで）百万両五十三次　拳銃を磨く男　南海の凱歌
★金星座（8日まで）今日もまたかくてありなん　人間の壁　中国の曲芸　熊のサーカス
★銀星座（4日まで）十二人の怒れる男　静かなアメリカ人　常夏のハワイ

家具のスペート
あるが
銀座店
四丁目店

ラジオ

ラジオ相場

六・〇〇　チヨコラの童話　森繁久彌
六・一〇　まぼろし探偵「姿なき怪盗」後編　清水滋雄　大平透ほか
六・三〇　夕のコーラス
六・四五　音楽の小箱
七・一五　花春アワー漫才「愉快なアツション」大和わかば・東まゆみ
七・三〇　マヒナスターズ歌のタベ「東京の人」「なげるうちゃいいさ」「ラブレター」「潮来船頭音さん」「泣かないで」
八・〇〇　花形歌手歌う遊覧船　船長楕トシエ　ゲスト中原美紗緒「フルフル」「シーツ内緒よ」他
八・三〇　今週の歌謡ベストテン　「故郷の小鳥「黒い花びら」他
九・〇〇　浪曲玉手箱　「二十四の瞳」②わかれ　口演春野百合子
九・三〇　犯人を挙げろ　「消えた母娘」前編　出演武藤英司　宮川洋一　大宮てい二　安田洋子　影山泉他
一〇・〇五　連続浪曲　忠臣蔵30　「垣見左内」口演広沢虎若　曲師広沢八重子

NHK

六・〇〇　子ども二ユース
六・〇五　子どもの時間
六・四〇　スポーツだより
七・一五　録音ニュース
七・三〇　土曜の夜のおくりもの　①太郎さん花子さん②なつかしのメロディー　鏡島昇　岡晴夫　松田トシ　宇佐都美子
一〇・三〇　ポンソール「カウチヨの嘆き」「セーヌのほとり」「ジーラジーラ」他
一一・〇五　銭形平次捕物百話　「鰹吉殺し」③国友忠
一一・二五　ミツドナイトコンサート　ブラームス作曲弦楽六重奏曲第一番変ロ長調作品18

テレビ

六・〇〇　スクラピー君の操り人形
六・〇七　ホームラン教室「ピンチ！」「小柳徹　安田まり子　牟田てい二　古賀さと子　矢沢新　斎藤弘昌　幸つや子　臼間香世　岡本久美子他
六・三五　世界みたまま「欧米の石炭事情」萩原吉太郎
七・〇〇　ニュース
七・一五　TV映画　ハイウエイ・パトロール「恐怖の復しゅう」ブローデリツク・クロフォード他
七・四五　舞台中継（歌舞キ座で収録）「仮名手本　忠臣蔵」（六段目）「与市兵衛勘平切腹の場」勘平（中村勘三郎）　③とんち教室　石黒敬七　小川哲男　長崎抜天　桂三木助　林家正楽　山野愛子　司会青木先生
八・〇〇　きようのニュースから
九・二〇　為五郎
九・三五　演芸　独演会　落語「試し酒」春風亭柳橋
一〇・一〇　愛の大河「こがらしの道」坪内美詠子　仲代達矢
一〇・四〇　ラジオ喫煙室
一一・一〇　今週の科学
一一・三〇　世界をつなぐ、夢のハーモニー

ラジオ

六・〇〇　ボンソール「カウチヨの嘆き」「セーヌのほとり」「ジーラジーラ」他
七・〇五　銭形平次捕物百話　「鰹吉殺し」③国友忠
七・二五　ミツドナイトコンサート　ブラームス作曲弦楽六重奏曲第一番変ロ長調作品18
八・一〇　ポンソール「カウチヨの嘆き」「セーヌのほとり」「ジーラジーラ」他
八・一五　銭形平次捕物百話　「鰹吉殺し」③国友忠
八・二五　ミツドナイトコンサート　ブラームス作曲弦楽六重奏曲第一番変ロ長調作品18
九・一〇　ポンソール「カウチヨの嘆き」「セーヌのほとり」「ジーラジーラ」他
九・一五　銭形平次捕物百話　「鰹吉殺し」③国友忠
九・二五　ミツドナイトコンサート　ブラームス作曲弦楽六重奏曲第一番変ロ長調作品18
一〇・〇〇　子ども二ユース
一〇・〇五　子どもの時間
一〇・四〇　スポーツだより
一一・〇五　録音ニュース
一一・三〇　土曜の夜のおくりもの　①太郎さん花子さん②なつかしのメロディー　鏡島昇　岡晴夫　松田トシ　宇佐都美子
一二・〇〇　ポンソール「カウチヨの嘆き」「セーヌのほとり」「ジーラジーラ」他
一二・〇五　銭形平次捕物百話　「鰹吉殺し」③国友忠
一二・二五　ミツドナイトコンサート　ブラームス作曲弦楽六重奏曲第一番変ロ長調作品18
一・一〇　ポンソール「カウチヨの嘆き」「セーヌのほとり」「ジーラジーラ」他
一・一五　銭形平次捕物百話　「鰹吉殺し」③国友忠
一・二五　ミツドナイトコンサート　ブラームス作曲弦楽六重奏曲第一番変ロ長調作品18
二・一〇　ポンソール「カウチヨの嘆き」「セーヌのほとり」「ジーラジーラ」他
二・一五　銭形平次捕物百話　「鰹吉殺し」③国友忠
二・二五　ミツドナイトコンサート　ブラームス作曲弦楽六重奏曲第一番変ロ長調作品18
三・一〇　ポンソール「カウチヨの嘆き」「セーヌのほとり」「ジーラジーラ」他
三・一五　銭形平次捕物百話　「鰹吉殺し」③国友忠
三・二五　ミツドナイトコンサート　ブラームス作曲弦楽六重奏曲第一番変ロ長調作品18
四・一〇　ポンソール「カウチヨの嘆き」「セーヌのほとり」「ジーラジーラ」他
四・一五　銭形平次捕物百話　「鰹吉殺し」③国友忠
四・二五　ミツドナイトコンサート　ブラームス作曲弦楽六重奏曲第一番変ロ長調作品18
五・一〇　ポンソール「カウチヨの嘆き」「セーヌのほとり」「ジーラジーラ」他
五・一五　銭形平次捕物百話　「鰹吉殺し」③国友忠
五・二五　ミツドナイトコンサート　ブラームス作曲弦楽六重奏曲第一番変ロ長調作品18
六・一〇　ポンソール「カウチヨの嘆き」「セーヌのほとり」「ジーラジーラ」他
六・一五　銭形平次捕物百話　「鰹吉殺し」③国友忠
六・二五　ミツドナイトコンサート　ブラームス作曲弦楽六重奏曲第一番変ロ長調作品18
七・一〇　ポンソール「カウチヨの嘆き」「セーヌのほとり」「ジーラジーラ」他
七・一