夕刊ふくしま

12月10日（木曜日）

購読料 1カ月100円

発行所 平市白銀町50 電話 3053 5644

第1590号 第三種郵便物認可 三和新報 改題 日刊・日曜を除く

天気予報

【今晩】北西の風晴ときどきくもり

【明日】北よりの風晴から遅くなつてくもり、ところにより小雨

【海上】今晩やや風波があり、明日は多少風波がある。

ごったがえす人の波

藤越初の食品セルフ販売

【写真＝食料品の勘定場】

県内では初めてのケースとして食料品のセルフサービスがきようから平市銀座通り藤越デパートにお目見えした。生鮮品をのぞく他の品物は全部、畳目と金額が書いてありそれをお客さんが自由に選択して要所に備えてある買物カゴに入れ最後に勘定場で品物を包装紙につつんでもらうと同時に金を払う仕組になつている。レジは表口と裏口に備えられレジのボタンナンバーの横に品物が分類されて記入してあるからお客さんの品物を見て押せばよいのでまちがわないそうだ。現在まで行つていた対面販売だと一つの買物が平均十五分位かかつていたがこれだと一分三十秒位ですまされるのが理想的時間だそうで、売る方も買う方もお互に馴れてくれば従業員も今までの二割程少くても十分サービスが行届くと藤越側の話だつた。

常磐民生委員

常磐市では八日、次の四十氏に民生委員を委嘱した。

比佐秀二（山ノ神）蘭谷吉五郎（力石）渡辺渉（梅ケ平）柴田信也（日渡）上野己之吉（梅ケ平）磯上美公（宝海）伊藤長高（同）遠藤弘（傾城）上川誠一（三函）根本隆愛（上川）大内一美（三函）遠藤スイ（同）若松かい（同）大平関二郎（吹谷）塚本タケ（天王崎）佐藤正二（同）矢野シゲル（迎）吉田千鶴子（八仙）江尻太（上矢田）渡辺誉吉（下浅貝）篠原一郎（亀ノ尾）渡辺祐基（三函）高木精一（塚ノ越）大江長造（湯台堂）箱崎清一（十代鶴）沢カネ（長倉）佐藤勇（同）柳田正義（同）小谷雄太（彦惣白坂）若松茂（上湯長谷）織内昇平（下湯長谷）越田和キワ（下船尾）佐川子之松（西郷）大平忠一郎（同）御代千代（岩ケ岡）酒井芳夫（白馬）酒井栄次（藤原）高木富彦（同）楠竜雄（同）

強盗は少年三人組

磐城

既報、八日明け方、磐城市折戸字岸浦の路上で同市中ノ作漁夫鈴木誠さん（三五）に乱暴を働き、腕時計を奪つた三人組を捜査中の磐城署では九日朝、鈴木さんの腕時計をもつていた同市江名字江ノ浦トラソク運転手少年（一九）同助手少年（一九）の三人を強盗、致傷の疑いで捕えた。

調べによると三人は市内でウイスキーを飲み、所持金がなくなつたが「もつと飲みたい」と共謀して飲代かせぎに鈴木さんを襲つたと自供した。同署では三人が持つていた手カギ（長さ五十㌢）を押収した。

職業訓練所設置結

局は内郷市にか

内郷市と磐城市で誘致をせり合い労働省に決定を一任している炭鉱離職者の総合職業訓練所の設置場所は結局地元の意向がまとまりしだいに決定を見ることになつた。労働省は県、県は地元の意向を、ということで地元が内郷、磐城両市のいずれが妥当かを決めなければならないハメに追い込まれたものだという。

現在のところは五市のうちほとんどが依然として内郷市を適地としており、磐城市もやや歩み寄りの態度を見せているといわれ、結論的には内郷市に決まる公算が大きい。ただ磐城市に誘致をもくろんだといわれる同市選出大井川県議＝会商工労働委員長＝のメンツ問題で行き悩んでいるといわれている。

呉羽化学に大臣賞

雇用促進で

職安法、失業保険法施行十周年を記念する雇用促進旬間が一日から繰り広げられているが、その行事の一つとして労働省と県は雇用促進と失業保険徴収に功績のあつた八つの事業所（うち二カ所は労働大臣表彰）を表彰することになり九日事業所名を発表した。表彰状の伝達授与式は十日午前十一時から県庁副知事室で行われる。優良事業所は次のとおり。

【労働大臣表彰】◇一般関係＝日東紡織福島工場（福島）◇失業保険＝呉羽化学錦工場（勿来）【県知事表彰】◇一般関係＝福電興業（福島）◇学卒関係＝鐘淵蚕糸相馬工場（相馬）東邦ゴム（二本松）◇失業保険＝保土谷化学郡山工場（郡山）玉川機械若松工場（会津若松）日通福島主管支店（福島）

【写真＝募金風景】

黒い羽根に低い関心

浜通りでは石城地区労民主団体が中心になつてやつている「炭鉱失業者に救援のカンパを」の「黒い羽根」募金運動はきよう平市内目抜き通り六個所で道行く人々に「正月もおくれない炭鉱失業者に愛の手を！」と一心に呼びかけを行つていたが通る人達は、案外と無関心だつた。市内ではきようで三度目だそうだが炭鉱地帯の影響があつてかあまりかんばしくありませんと募金とやつていた古川好間労組員がいつていた。

平の丸平市場で第五回青果祭を開く

平市大町丸平青果市場では第五回青果祭を十三、十四の両日同市場で開く。出品数は約五百点で白菜、人参、ごぼう、柿、梨などで十三日の午後優劣の審査をする。

平銀座商店会売出し

年末年始ラッキーセールで

平銀座商店会（吉田己之吉会長、上加盟五十四店）では十二日から来春四日まで「年末年始ラッキーセール」売出しを行う。内容は百円で一枚の抽せん券を出し三枚で賞品の抽せんができる。賞品はハート賞が千円（五十本）ダイヤ賞五百円（百本）クローバー賞百円（千二百五十本）の全店共通商品券とスペード賞が森永キヤラメル（八千本）に空くじはシヤンプーとなつている。

セグロ水揚

七日夜から八日朝にかけて磐城市の小名浜魚市場に大羽セグロイワシ（俗称ゴボウイワシ）九十㌧の水揚げがあつた。

これは旋網漁船があつた。

平市の塩屋崎沖合でとつたもので浜相場はキロ当り四十一円から三十四円で取引きされた。この大羽イワシには一割ほどマイワシがまじつていたため、ハマは「ことしはマイワシが豊漁という前ぶれだ」と大喜びで師走のハマらしい活況をみせはじめた。

鉄道通信線切られる

石城郡好間村下好間大館の国鉄通信線六本が八日夜から九日朝にかけ約三百㍍にわたり切り取られ、平鉄道公安室から平署に届け出があつた。このため九日朝七時半から同日午後一時過ぎまで平―小野新町駅間一回線、平―小川郷駅間二回線の鉄道電話が不通となつた

明けてサービス 出前の暮れてサービス

酒七庵 四四二 四四三二

御贈答には 伊勢松坂牛とハム・ソーセージの詰合

伊勢松坂牛の店 マルサ 平市銀座通 二二七一

伊勢松坂牛 一〇〇㌘ 七〇円より

ハムソーセージの詰合 三〇〇円より

生徒募集

▽本科生及研究生

▽入所資格

本科生 簿記に興味を抱く者（年令性別不問）

研究生 商業簿記を修得している者（〃）

▽期間 自昭和34年12月16日 至昭和35年3月15日（三カ月）

▽講師 公認会計士並びに会計士補

▽聴講料 本科生二、六〇〇円 研究生三、五〇〇円 入所受付時二、〇〇〇円 残額一カ月以内受付後は払戻しいたしません

▽申込受付期間十二月七日～十五日まで

石城理容専門学院内

平経理研究所 平市堂根町 電(呼)四二九四

営業所移転お知らせ

毎々格別のご愛顧を賜わり有難くお礼申上げます。

この度シャープテレビで皆様にお馴染の当社では、漸く新社屋も竣工の運びとなり新社屋に於て業務を開始する事になりました。

今後共旧に倍しご厚誼の程お願いいたします。

ウロコヨ 弊社 り 通 矢内商会 目 小野屋薬局 丁 本局 四

合資会社 三興電機商会 平市四丁目 電(平)五七九一

新装開店

毎度お引立に預り誠に有難うございます このたび平市才槌小路鰤崎保育園向いに婦人服専門の店「モード洋裁店」を開店いたしました 何卒よろしくお引立の程お願い申上げます

最高の技術と最低の仕立で！ パリーのモードは当店で！

モード洋裁店 平市才槌小路一電(呼)二五六一

越藤 あすは中ダルこの予想です

今日は恐ろしく混みあいましたが十三日までの売り出しのうち、あすは金曜ですから一番混まない日です。どうぞお越し下さいませ。

大豆白絞油一・八リットル缶詰 一二〇円
パイナップル鑵詰 一二〇円
マダムジュジュ一五〇円を七〇円
婦人ウーリーナイロン靴下六〇円 一八〇円
純絹敷布 二二〇円
合繊幼児服（上下） 一八〇円
ハヤシライス卵入（食堂）八〇円

平市銀座 電話3141

あすの催し

十二月十一日（金）

★平市一丁目坂本紙店画廊で新制作三人展を五日間開く。

★平一小で午後一時三十分から同校講堂で第九回母親学級を開く

★磐城市小、中、高生校内補導連盟で午後二時から補導座談会。

★勿来連合保健委員会午後一時から植田公民館。

★平専門店会でチケットまつり来月十日まで。

★平二小で珠算会の反省会と愛校日のため校舎内外の大掃除を行う。

★いわき勤労者音楽協議会で東京コラリアーズを招き午後六時から内郷市公会堂で開く。

★県石城事務所会議室で地方別農業委員会と勤業主任者合同会議午前十時から。

★平市三丁目大黒屋で月末までパートタイム募集。

★平市豊間公民館で婦人と青年との座談会。

★平市役所で前回健康診断に洩れた人の第二次健康相談 十一日＝午前九時から十二時まで新川町大神宮。

★石城地区小中学校長ら十九名が上京 給食先進地を視察。

石炭を閉め出す工業

技術革新が根本的原因

三井砿山をめぐる労使の紛争は中労委調会長中山伊知郎氏のアッセンにより解決するかに見えたが、労使双方がアッセン案を拒否したため今後の見通しは全く立たなくなった。石炭界の労使間の問題は技術革新を背景としているだけに困難なものであることをハッキリと示しているが、同時に技術革新の実態が炭砿従業員によく知られていないことにも原因があるようである

三井問題の中心

三井砿山三池砿業所はその石炭を一貫したルートで売ることに特徴があり安定性もあった。三池の石炭は三池合成コークス炉でコークスとなり製鉄所に送られ、コークス炉で発生したガスは姉妹会社の東洋高圧でアンモニア生産に使用され硫安製造が行われた。ところが製鉄所では、原料炭を安く手に入れるためにカナダで直接採炭事業を計画したり、今後の技術革新で鉄鋼が余る見通しから中国との取引を考え、中国の石炭を輸入しようとしている。このためのコークスの需要は少なくなり、三池はこの方面での需要を失いつつあるまた東洋高圧では、技術革新によって石炭ガスよりも重油使用がコスト安になることから、石炭より重油への転換を宣言し、ここでも三池は後退させられたこれが三井砿山の問題の重要な点である。三池砿業所があくまでも大量な人員整理をしようとしているのは、こうした技術革新にせまられた止むを得ぬことと見ることもできる

鉄鋼業の化学進出

製鉄業ではいま物すごい技術革新を行つている。従来の製鋼は屑鉄を使う平炉に重点がおかれてきたが、屑鉄は値段の高下が甚だしく多量の輸入をしなければならないところから、屑鉄を使わなくともいい純酸素上吹転炉を続々新設している。このため従来コークス炉から発生するガス（COG）が全く必要がなくなつた、ところが製鉄部門で大型高炉を新設し熱效率を改善したためCOGが大量に余ることになつた

そこで製作所では必要のないCOGを用いて独自の立場でアンモニア製造にのり出した。卅七年度の製鉄所のCOGは約四二億立方㍍になると予想され、これを用いて硫安を製造すれば約三八〇万㌧になると見られている。しかもこの硫安は極めて安く製造されるという

製作所ではCOGの中のメタンを利用した広範囲の化学工業を計画しており、また硫安の会社へもCOGを提供する動きもある。八幡製鉄と東洋高圧、富士製鉄と別府化学、川崎製鉄と昭和電工などはCOGを中介として結びついたという。これは一般炭が化学工業からしめ出されることをも意味する

化学工業の激動

以上に見たように石炭は化学工業からはしめ出されつつある。その原因は石炭の高値にあることはいうまでもないが、技術革新によつて石油の利用範囲が拡がつてきたためである。従つて石炭がどんなに安くなつても、化学工業に関する限り石炭は重油を追うことは困難な事情にある

化学工業で重油に対抗するには、石炭利用の新らしい技術で化学工業を新設するしかない。これは不可能なことではないが、製鉄所の廃ガスに対抗するには巨額の資本を要する。これは炭砿会社が単独でできることではない

そこで石炭を大量に売るために残されたものは火力発電所だけとなる、火力発電所では石炭の成分を必要としない。熱效率が高く値段が安ければ良いのである。電力の需要は今後増加する一方なのだから値段さえ安ければ石油に対抗できるしかしそのためには炭砿にも技術革新が必要となる。製鉄や化学工業が目ざましい技術革新をしているときに炭砿だけが旧来の技術に安定することは許されない。来年こそは炭砿の技術革新が大きく取り上げられねばならぬ年となるであろう

火事の怖ろしさ

猪狩勝巳

午後五時ともなればトップリと日が暮れる今日このごろである寒さはそれほどでもなく、日中はオーバーなしでも過せるが、朝夕はコタツが恋しくなる。夕食後のお茶うけにふかし立てのサツマイモが出されるこのごろでもある。もう冬である

この地方の気温は割合に高いがそれでも一日中熱いお茶がほしい。ガスが使えるようになつた磐崎方部の人たちは五分間でサツと湯をわかすことができるがまだガスの入らない地区では石油コンロや七輪で湯をわかしている。ガスの炎は寒かく風が吹きこんできても心配はないが、石油コンロの炎は長く風でユラユラと動く。障子に近いところで石油コンロを使つている人は十分に注意しないと火事を起すこともある。コンロの火は誰にも注意されずに燃え続け、風が吹けば誰も知らぬ間にユラユラとゆれる。これが火災の原因となるのである。コンロにつき切りでとはいわないが、仕事の合間にチヨイチヨイとコンロの火を注意するよう主婦に望みたい去年一年間に火災で失われた損害は全国で二百十七億円に達するという。常磐炭砿を十倍にできるくらいの金額である。しかもこれは直接の損害だけで、間接の損害はこれの数倍にもなろう。ホンの少しの注意があればこれだけの財産を失わなくともよかつたと思えばモツタイないことである

火事はすべてのものを煙にする焼け残つたものも水をかぶつて使いものにならない。フトンも衣類もメソメソになつてしまう焼け出された人は着のみ着のままで寒さにふるえ、他人の情にすがらねばならない。特に子供たちが可哀そうである。自分の家だけでなく近所の人たちにまで迷惑をかけることを思えば、火の元の注意はどんなに大切であるかが分るとかく無事のときには非常のことを忘れがちである。火事に焼け出された人を見れば気の毒とは思うが、わが身に災害が及んだときのことにまでは思い及ばない。そこに油断がある。言い古された言葉ではあるが「油断大敵火がボウボウ」というイロハガルタの一句を、常に忘れずにいたいものである。特に炭砿のような密集地帯では、チヨツトした火事でもすぐ大きくなることを肝に銘じて生活したいものである

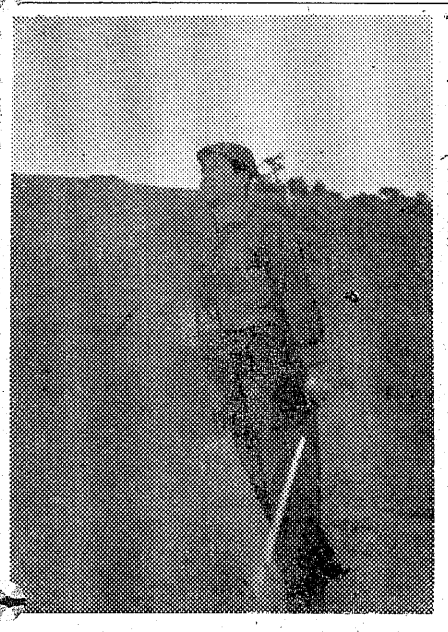

白銀グループの一人。試合度胸がないのか、コンペではあまりよくない。口の悪いのが、注文ちゃんと愛称されて本社前に造つたインドアでよく練習している。口の悪いのが、注文してもどうも仕上りが遅いと思つたよ。

水石の人

小川洋服店主
小川芳勝氏
（ハンデ36）

スポーツ

ラグビー法大初優勝の陰に

十二月八日朝日新聞に関東大学ラグビーに初優勝した法大監督草ケ谷宣正氏のことが掲載されてあつた。この記事を読んでスポーツに志を同じくする大衆の諸君に参考になれば仕合せである。草ケ谷氏は、東京浅草正覚寺の住職であつて日蓮宗の坊さんである。実に面白い対象である。寺の坊主と、ラグビー監督しかしこの事は笑いごとではない。なにかチームに宗教精神的な血の流れがあるのではないかと思う氏は「信ずるよりも実行することである」との信念らしいがラグビーといえば明大か早大と相場はきまつていたものだが、その強敵を打倒して法大のラグビー部の栄冠となつたのであるがこのスポーツ坊さんがこう語つている「私は学生に接する時は〝和〟ということを第一にしています地方から出てきた学生に空虚な思いをさせては力が出せない、なににつけ相談相手となつています」この位の事は宗教家でなくとも私の経験でもこの主義でやつていたものだが職務柄、なにか我々とは異つた目に見えない道徳が心の奥底に流れているのではないかと思う、この精神が言葉に現わすことのできない、何ものかが学生の真底にしみこんでいるような気がしてならない。こう解釈してみるとスポーツはやはり精神と技ありようが一致してこそ初めて実を結ぶのであることを実証している。よくあるように技術はいいが、精神が悪いという言葉を聞くがスポーツに限つてこんな言葉はなくしたいものである。スポーツに関心あるものは心して分析してほしいと思うものである

（金子源三）

酒　久松

パシとケーキ
開花亭
平市五丁目電二三四

御宮
平市新川町
橋本屋

洋酒 平本局前通り スタンドバー おぐら 大倉旅館西二三

家具のデパート
あるが
銀座店
四丁目店

皮膚科・性病科
矢吹医院
平市古鍛冶町 電4693

内科・循環器科
佐藤内科
院長 佐藤 誠
平市松力岡公園入口 電4871

開店
このたび城山上り口に「丸光ランドリー」を開店致しました
何卒よろしくお引立をお願い申上げます
丸光ランドリー
平市ずつち小路一ノ十八 電二九三三

寿司は蛇の目
平市三田小路
電 三一八三

旧七五三の御着付は
武藤美容院
（見習生募集）
磐城市上町 電一〇五一

平競輪
発売 11時30分　場外 福島 郡山 若松 平
12月　前節 12 13 14　後節 19 20 21

おこのみ焼 ままごと

（日立）住、旦三百五十～五百円▽現場作業員（日立）住、月六千五百～八千円▽旋盤工（東京）住、旦二百八十円▽雑工（東京）住、旦二百五十～三百円▽雑工男（東京）住、旦五百五十円▽自動車団体組立工（横浜）住、月七千五百～八千円

（平）通、旦二百七十円～三百七十円

【女子】▽事務員（平、常磐）通、月四千五百円▽事務員（平）月四千五百円▽店員（平、内郷、常磐）通、月四千円▽店員（平）通、月五千円▽製綱製造工（平）通、旦二百円▽ゴム履物製造工（小川）通、日百四十円▽文選工（平）通、日百六十円▽洗炭婦（内郷）通、旦二百円▽土工（常磐）通、二百十円▽雑役（平）通、旦二百円▽雑役（平）通、日百五十円▽製図工

【男子】▽鉱山技術見習（内郷）住、月一万円▽会計経理 務員（平）通、月一万円▽店員（内郷通月六千円▽集金外務修理工（常磐）通、月五千円▽精麦工（常磐）通日二百五十円以上▽製材工（平）通日二百～三百円▽製樋工（平、磐城）通、旦二百～四百円▽旋盤工（磐城）通、月一万五千～一万七千円▽採炭、支柱、運搬夫（小川、内郷、勿来、常磐）通、日四百円～五百円▽土工（平、内郷、常磐）通、旦三百五十円▽配管工

収容二万五千名
平野球場 工事進む

平市上荒川地内に昨年四月から着工、建設を急いでいる市民運動公園の中心となる野球場はすでに本年度工事予定の九割が完成、十二月いっぱいで整地がすっかり終る見通しがついた。

市民運動公園は総工費一億二千五百万円を投じ、五カ年計画で完成するもので、野球場はじめ、テニス・コート、水泳プール、遊園地などを設け市民の一大スポーツ・センターを実現しようという大がかりな工事であるが、このうち野球場は二万七千平方㍍の敷地に三千七百万円を投じ、来年五月までに完成の予定で工事を進めている。そして地元では市営公認野球場建設期成同盟会（会長阿部政右衛門氏）を中心に、来年の県下高校野球場で開き、完成を飾ろうと運動をすすめている。加地和組の請負いで行われているグラウンドの整地は今月一杯で終り新年早々メーン・スタンドの建設にとりかかり二月末から三月までに完成して五月の大会を迎える予定である。この野球場は中堅後方まで百二十三㍍（四百フィート）左右両翼百八㍍（三百二十五フィート）で後楽園球場より広く、収容人員二万五千名、正面スタンドは五十四畳敷の台宿所、食堂、シャワー室ロツカー、浴室、売店などを完備した豪華なもの。なお同野球場の東側にはか池を造るためいま石積みが行われており、これも工事の七割が出来上がり来年二月に完成して市民の憩の場としてお目見えする。

不幸な子にクリスマス プレゼント

○…薄幸な児童たちが収容されている平児童相談所に毎年クリスマスが近づくと、羽子板、クリスマス飾りセットなどこれまで七年間も贈りつづけているがん具店主が平市におり、同所の所員たちを感激させている。この美挙のサンタのおじさんは平市一丁目森下がん具店主森下民蔵さん（四）で、森下さんは新聞、ラジオなどで児童相談所の可哀そうな児童たちのことを聞き、同所が開所した昭和二十八年から「せめてクリスマスだけでも楽しくさせてやりたい」と毎年いまごろになると同所を訪れ、オモチヤを贈りつづけているものことしは六日昼すぎ、自動車、マリ、笛、風船、羽子板、コマ、クリスマス飾りセットなど四十三点を持つて同所を訪れたが、この思わぬ贈りものに児童たちは大喜び職員たちも「これでことしも楽しいクリスマスが送れます」と森下さんの行為に感激している。

病気苦に自殺

九日午後一時ごろ石城郡四倉町戸ノ内八事務員松本武さん（三二）が自宅の寝室でカルモチン自殺を遂げているのを家人が発見、平署に届け出た。調べによると松本さんは肺病で平市松村病院に入院、三カ月くらい加療したこともあり、病弱で病気を苦にした結果と見られている。

英語教育研究

石城地区英語教育研究会（会長熊谷亀寿氏）では東京外語大学教授海江田進氏を講師に迎え八日午前九時から内郷一中で研究会を開いた。

研究会には石城地区の各中学校から英語担当教師約五十名が出席、同校での研究授業を視察したのち三十四年度総会を開いて役員改選を行い、会長に熊谷亀寿（内郷一中）副会長に千葉正義（内郷二中）草野悟郎（平二中）理事長に萩生田粂雄（平一中）の各氏を選んだ。

また午前十一時からは会場を図書室に移して海江田教授の模範授業が公開されたが、講義をうける内郷一中と平一中の三年生六十名は大家の授業とあつて緊張、一方これを参観する先生たちは耳からの指導を主とした文法・英訳、和訳など教授の細心な授業ぶりに感心していた。

平専門店会チケツト祭

平専門店会のチケツト祭は十一日から来年一月十日まで。期間中取扱う。の賞上げは全部六カ月払いとして

古河団交決裂

年末手当二万六千円を要求している炭労は八日午後十時十五分から古河鉱業の会社側と交渉を続けていたが、九日午前三時二十五分、会社側の提案した年末手当一万五千円を拒否、団交は決裂した。古河鉱業はさる三日の交渉で〝モチ代〟五千円ほどの回答が出されたのを不満とし、四日からの炭労の指令で重点ストに入つていたが、八日あらためて交渉が再開されたもの炭労はこの団交決裂の結果古河鉱業の重点ストを継続する。

人形劇プーク公演

常磐市文化祭最終行事の人形劇プーク公演は10日夜7時から湯本公民館。会場整理料大人十五円、子供十円。11日は市内の小中学生のため三回公演。

平三中校庭拡張工事進む

足かけ十年かかつている平三中校庭の岩盤掘さく工事はいま一万立方㍍を残すのみとなり、来年一ぱいには完成する見通しがついた。

平三中の校庭に突出した岩盤は谷川瀬地内の丘陵の一部で、高さ約三十六㍍、長さ約四十㍍にわたつて校庭のど真中に腰をすえ、それでなくてさえせまい校庭で生徒たちも十分な運動ができず、学校でも開校以来の悩みの種だつた。

市では土木課が中心となり一般失対で同校のガンともいうべき岩盤掘さく工事にとりかかつたが、水成岩でそのうえ資材が整わないため、人夫がシヤベルやツルハシで一日わずか十立方㍍程度しか岩盤を崩せず、たまりかねた学校やPTAでは市会を通じて一昨年の二回にわたり自衛隊の応援を要請したほどだつた。

しかし岩盤があまり堅いのと地元業者の関係などがあつて自衛隊の応援もご破算になり、いつになつたら完成するのか見当がつかないため市民からもスローモーな工事に少なからぬ非難を受けていた。去る五月末、市ではダイナマイトによる爆破を行なつた。

この作業には危険防止のため金網を周囲に張りめぐらし、作業開始どきには赤旗を立て、カネを鳴らし、監視人をおいて作業しているので事故もなく、工事も急速に伸びて一日四十から五十立方㍍、ダンプカーで平均七台分の岩石が取り除かれた。

長さ四十㍍も校庭に突出た岩盤はいま二十㍍、三十余㍍もあつた高さも十七、八㍍の低さになり、あと一万立方㍍を残すのみとなつた昨年十二月には二万二、三千立方㍍の残があつたので、一カ年間で一万余立方㍍の岩石が崩されたわけだが、来年からは予算のワクをひろげて毎日爆破作業を実施したいと市でも張切つており、来年一ぱいには目鼻がつくだろうと土木課でも語つている。

結核五十五名
平市の健康診断

平市では去る十月から一カ月間、レントゲン車をくり出して市民の健康診断を行なつたが、このほど実績がまとまつた。一カ月間の対象人員は二万二千六百四十三名、このうち検診を受けたのは一万三百三十八名で検診率は三一・七％精密検診を受けた者は百十五名、この検診で結核を発見されたのは五十五名となつており、受診者百九十名に一名の割合いで自分の知らないうちに結核にかかつていることが判つた。しかしあと二万名が検診を受けていないので、いま第二次健康診断を行なつており、前回受診していない市民は必ず受けるよう市では望んでいる。十日からの検診は次のとおり。

▽十日午前九時―十二時性源寺午後一時―四時田町分庁舎▽十一日午前九時―十二時新川町大神宮、午後一時―四時七丁目雷神様▽十二日午前九時―十二時北目鼈かい焼却場、午後一時―四時飯野八幡宮▽十三日午前九時―十二時仲間町共進実業学校午後一時―四時旧城跡城山会館▽十四日午前九時―十二時三丁目三和会館、午後一時―四時公会堂

平一小母親学級

十一日午後一時三十分から同校講で第九回母親学校を開く。

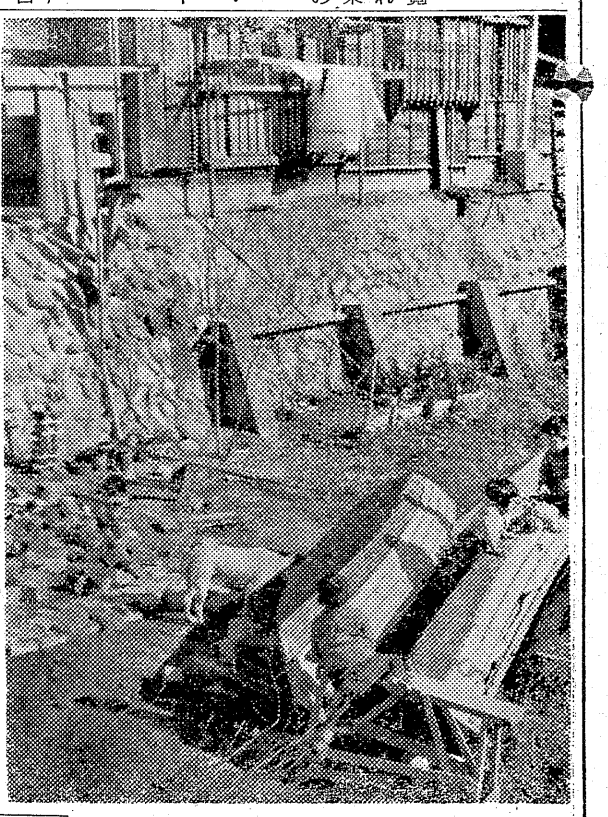

ひなたぼっこ

吹く風がいやに冷たい。朝晩の寒さに街に出る人々のオーバー姿も珍らしくなくなつてきた。それでも子供は風の子、夜が明るいと元気に外に飛び出す。赤いホツペタに太陽の光線が笑つている。今日もまた真夏の夢をひつそりだいて打上げられたボートに格好な遊び場所とばかりにしがみついている着物のよごれなんかは母ちやんの仕事「ミツコちやん、ここあつたかいネ」……

〔猪狩勝己氏撮影〕

作山京子さん

（29）
磐城市永崎月作十六

永崎保育園々児、六才、五条優美師匠について三才のとき日本舞踊の手ほどきを受けた「京人形」「雨ふりお月さん」など童謡をふり出しに、「菊づくし」「千鳥の曲」をまた年令的にむづかしい「女大夫」手がけて大いに意欲をみせている。家事の都合で「今日は忙しいからお休みにしましようとお母さんにいわれると泣くぐらいむるいの踊り好き「末広狩」を八日間で仕上げ「カツオ売り」を勉強している。〔写真＝京子さんの踊る「千鳥の曲」〕

あけまして
おめでとうございます
浮島 黄味時雨
吹雪 残月
乙女もち 潮路
鹿の子 唐まん

忘年会はいつも気軽な金時へ
うなぎ・すし 磐城 三三二八
季節鍋料理 仕出し（〇六五）三三二九
小名浜駅前 大衆割烹 金時

本日サービス
ギムレット 100円
毎週一品コクテルを100円で原価サービス
モーニングサービス 朝8時～12時
コーヒー トースト付 50円
45ウイスキ ネプチユンラム
ロンシャン 平市ひかり座裏 電3842

有名化粧品と アクセサリーの店
おしやれの店 藤越化粧品店 平市銀座通り TEL2907

午前夜12時迄玉半 五〇二二 五〇二三

母ハツ儀病気療養中のところ薬石その效なく十二月八日午後四時死去致しました 生前故人に寄せられました厚きご恩情を深謝しご通知申上げます
追つて葬儀は十二月十一日午後二時出棺自宅において告別式を営み光明山来迎寺に埋葬致します
昭和三十四年十二月九日
平市字八幡小路五八 施主 新妻良平
平市一丁目二五 株式会社 常磐ヤンマー製作所

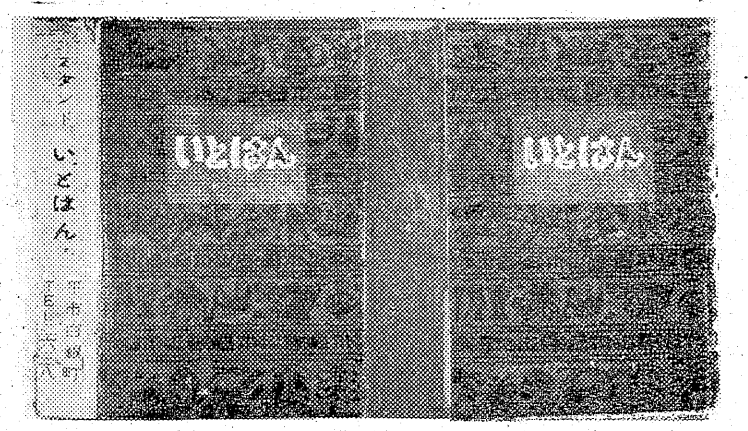

マッチの横顔 33　いとはん

赤地色に黒サラサ模様中段金色格子地のわく内にいとはんと優しく白字一悪くありませんこのマッチをつくづく眺め廻しているとこのお店の雰囲気が何となくもの静かなヤサシさが想像されるのはあながち店名からくる印象ばかりではありません、ただ残念なことにデザインが表裏同じにしてしまったことは片面だけであとは面倒一そのこと……と投げてしまつたような注文をなさつたらしい、これだけのセンスがおもちでしたらもう一日まつてあと反面何とか引きたてるアッサリした構図が欲しかつたと思いますね　（N）

街の話題

★平市田町洋装の店「エビスヤ」では女店員募集。
★合資会社三興電気商会では四丁目本局隣りに移転新装開店した
★平市紺屋町若葉商店では店員募集中
★平市材木町川俣燃器平販売所では幹部社員募集中。
★平経理研究所（石城理容専門学院内）では本科研究生若五十名を七日より十五日迄募集中。
★平市駅前レストラン不二屋で女店員、調理見習を募集。
★平市新田町、酒と焼鳥一品料理「五十鈴」が開店。
★平市才槌小路一番地モード洋裁店では洋裁士数名募集中。
★平市三夜東映では九日から毎日午前十時まで入場の方は五十円に早朝割引する。
★平市仲田町、喫茶バー「陣」では、バーテン見習募集中。
★平市鍛治町でアレン金銭登録機の販売を始めた。
★平市中央通り甲陽館では新館「かま風呂温泉」を使用。
★平市聚楽館で暖房を開始。
★平市四丁目マルトモ食堂で住込店員募集

今夜の映画

▼平市
★東映（15日まで）七色仮面（六・一〇）あの女を探せ（七・一七）
★東宝（15日まで）喜行寺黄金道中（七・一九）大学の御令嬢（六・二九）
★東宝民劇（15日まで）びっくり大放送（六・一〇）悪魔の接吻（七・一三）飛びっちょ勘太郎（六・一四）
★三夜東映（15日まで）断崖の少年（六・一一）母子草（七・一三）独眼竜政宗（六・一四）
★世界館（15日まで）消えた小判屋敷（六・一六）愛河（六・一七）勝負師とその娘（六・一七）
★ひかり座（10日まで）金発進艦せよ（六・一四）夜の道（六・一五）十戒（六・一〇）
★聚楽館（11日まで）鳴門の花嫁　サザエさんの新婚家庭
▼常磐市
★三国座（15日まで）三羽烏三代記　月夜に消えた女　血文字船
★湯本座（10日まで）ベラクルス選い道　肉弾鬼中隊
★常磐座（15日まで）はやて童子　午前零時の顔　暁の決戦
▼内郷市
★第二イワキ（12日まで）鳴門の花嫁　サザエさんの新婚家庭
▼磐城市
★国際（13日まで）社員無頼大会　鉄火牡丹
★磐城座（15日まで）拳銃0号　大学の暴れん坊　波止場の無法者
★金星座（12日まで）偽りの情事　転落の十代娘　危険なラブレター
★東映（15日まで）緋鯉大名　ふたりの休日　どくろ怪人

ラジオ

ラジオ福島

六・〇〇　チヨコラの童話「クリスマスキャロル」
六・一〇　まぼろし探偵（四回）
六・三〇　フクちゃん▽音楽の小箱
七・一〇　録音ニュース
七・一五　クローバージュークボックス「戦争と平和」「慕情」「パトリシア」「ハーレムノクターン」
七・三〇　日立演芸会　落語「手紙無筆」三升家小勝　俗曲　藤本二三吉
八・〇〇　歌うダンセツトショー
八・三〇　ナショナル浪曲名人集　義士外伝「涙の子別れ」口演富士月子　曲師山口信子
九・〇〇　平凡アワー出演スリー・キャツツ　スリー・パルス　ザ・ピーナツツ「おてもやん」「キサスキサス」
九・三〇　葛兵衛アワー　丹羽文雄作「禁猟区」⑭　水城顕子　白井正明　西田昭市
一〇・〇五　連続浪曲　忠臣蔵35回「裏切り者成敗」口演東家幸楽　曲師東家美佐子
一〇・三〇　SBコンサート　バツハ作曲管弦楽組曲第二番ロ短調
一一・〇五　銭形平次捕物百話「死相の女」④園友忠
一一・二〇　夜の随想
一一・二五　ミツドナイトコンサート　サンサーンス作曲　組曲「動物の謝肉祭」

ラジオ第一

六・〇〇　子どもニュース
六・〇五　子どもの時間　一丁目一番地
六・二五　スポーツだより
六・四〇　録音ニュース
七・一五　今週の明星　①今週の歌声②新しいラジオ歌謡③今週の歌謡集　林伊佐緒　藤島恒夫ほか
八・〇二　放送演芸会　①落語「粗忽の使者」金原亭馬の助②漫才「育児について」木田鶴夫・亀夫③落語「子ほめ」金馬
九・〇〇　きょうのニュースから
九・二〇　ニュース解説　坂田一郎
九・三五　マイク片手に　虹の劇場　「マニラの女」
一〇・〇〇　ニュース解説　坂田一郎
九・三五　マイク片手に　虹の劇場　「マニラの女」
一〇・三五　邦楽名曲選～常磐津「其おおぎ屋浮名恋風」
一一・一〇　趣味の手帳
一一・二五　世界をつなぐ海外トピックス
一一・三五　夢のハーモニー
一一・四〇　ニュースの焦点平沢和重

テレビ

六・〇〇　漫画映画　スクラピー君とドッグショー」
六・〇七　はてな劇場（解説）砂村秀治（司会）黒柳徹子　平凡太郎　島田妙子他
六・三五　のびゆく農村（大阪府下）「変りゆく近郊農業」
六・五五　天気予報
七・〇〇　ニュース
七・一五　バス通り裏（筒井敬介作）武内文平　露原千草　宮崎恭子　小栗一也他
七・三〇　舞台中継（東横ホールで収録）「青い稿花　紅彩画」（白浪五人男）信田小太郎　実は弁天小僧菊之助（坂東鶴之助）奴駒平実は南郷力丸（市川高麗蔵）赤星十三郎（沢村由次郎）忠信利平（坂東八十助）小山息女千寿姫（中村千翫）日本駄右衛門（河原崎権十郎）他
九・三〇　アフリカ大陸を行く
一〇・〇〇　ニュース
一〇・一五　海外ニュース
一〇・二〇　ニュースの焦点平沢和重
一〇・三五　しらべに寄せて「コーラス・イン・ウインター」ダーク・ダックス　ザ・ピーナツツ　グレイセス　スリー・グレイセス
一一・〇五　NHKだより　▼天気予報

月光仮面（146）

川内康範　え　斎藤五男

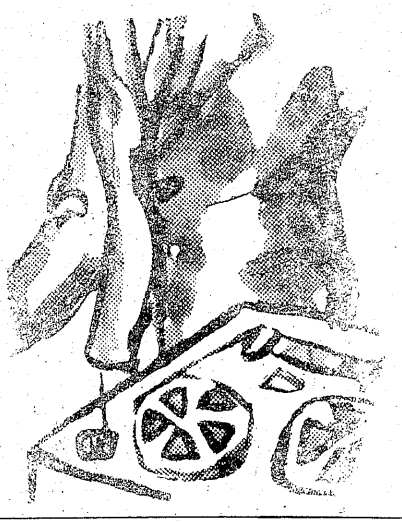

そのとき、一人の警官がかけこんできた。
「部長！水です！」
「なに、水？」
「地下道の出口に、どこからか水が流れてきています」
「しまつた！」
さけぶなり祝は走りだした。松田部長もつづく。
「これは海水だ！」
出口に流れこんでいる水に指をつけて、なめてみた祝が、ハツキリといつた。
ジヤツクは、どこか海水の流れこむような場所をはかいしてにげたのだろう。
潮が自然にみちてくるまでにはまだしばらくの時間はあるが、ここは海面より数メートル低いとすれば、この地下道は海水の中にしずんでしまうだろう。
「松田さん、急ぎましよう。みち潮になると、おそろしいことになります」
祝は先頭に立つた。
そんなときには左へまがつたから帰りにはそれを右にまがればよいというわけにはいかないのだ。
いくつも、同じようなまがりかどにぶつかる。
そのたびに松田部長や警官たちの不安はますが、祝は平気な顔であるいていく。
「祝ざん、ほんとうにだいじようぶですか？」
松田部長がもう一度同じことをきく。
「おちつくことです。だいじようぶです」
と、いつてから、左手にもつていた糸のようなものを松田部長の前につきだした
「それは……？」
「よくみてください。これは絹の糸です。こんなこともあろうかとおもい、はいるときからずつとここまでのばしてきたんです。ハハハ、どんな迷路でもこれをたぐつて行けば、まちがいなく入口に出られるわけでしよう」
「祝ざん、だいじようぶでしようか？」
あとにつづく松田部長が不安そうにきく。
「だいじようぶです。まかしておいてください」
と、ハツキリといいながら、祝はドンドン歩いていく。
が、しばらく歩いて、道がおかしくなつてきた。
ジヤツクがいつたように、来るときこちがつて、帰りの道はかんたんではなかつた。
「そんなもので時をかせいでいたのだ……祝さん、おいかけましよう。こうなればとことんまで勝負するよりほかないでしよう」
「いや、待つてください。ここであわてたらそれこそ奴らのおもうつぼです」
「おもうつぼ？」
そうです。早く出口にもどりましよう。あの地下道が海水でふさがるまでには、まだ時間はありますが……」

東洋酒販の二大銘酒

白鷹
夢心

東洋酒販株式会社
社長　杉田松太郎

印刷・写真版

印刷部
一般書類・諸用紙・伝票・機関紙・チラシ・パンフレット・メニュー・ハガキ
製版部
写真版・凸版製造

写真・凸版・印刷とも迅速に仕上げ

三章堂印刷所
平市白銀町児童遊園地内
電　5644・3053

七五三の御整髪は
手塚美容院
平市二丁目横町電（呼）三八一九

不動産売買仲介評価貸家貸間斡旋
公認
平宅地建物取引所
平市才槌小路踏切際色川材木店内　電二三六一

（技術、見習生急募）