夕刊ふくしま

12月15日（火曜日）

購読料 1カ月100円

発行所 平市白銀町50 電話 3053 5644

第1594号 第三種郵便物認可

三和新報 改題

日刊・日曜を除く

天気予報

【今晩】北東の風はじめ雪の降ることもあるがのち雨。

【明日】北よりの風晴ときどきくもり

【海上】今晩シケ模様、明日は風波がある程度。

今日の話題

十二月十六日（水）

★石城理容専門学院内「平経理研究所」開講。

★県教育予算協議会石城支部結成会 午前十時から。

★平フォークダンスサークル午後六時から平第三小学校でクリスマス講習会。

★勿来署主催、防犯懇談会 午後一時から同所会議室。

★平保健所で平、常磐採血バス運動

★平署で一月十五日まで年末年始特別警戒始め。

★双葉郡北双方部学校給食講習会 午前九時から双葉南小で。

★平農業改良普及所で水稲、大豆の審査会 好間村、小川町、平市、草野、平窪。

下浅貝でバス転落

奇蹟的に負傷者なし

十四日午後一時ころ常磐市八仙三八地内国道三差路で平市から常磐市下浅貝地内の車庫に回送中の常磐交通大型バス＝運転手田中伸和さん（三五）＝が道路右側の湯本川（高さ三・二㍍）に転落した。幸い乗客がなく田中運転手も無事だった。

田中運転手は道路左側から子供がとび出して来たのでブーレキを踏んだところ、車がひとりでに右に曲がり川に突込んでしまったと語っており、現場は見通しのきく幅員十二㍍の一級国道直線コースであるところから突然の故障でこの事故を招いたものとみられている。

なお常磐署では車を引揚げて事故の原因を調査しているが、一見したところ故障もなく十五日工場で精密検査を行うことになった。

きょう常磐臨時市会

常磐市議会では十五日午後一時から臨時市議会を開き、自転車競走施行市の指定申請を協議する。

四輪車トラックに追突

平市堂の前

十三日午後六時ころ平市堂の前七地内国道で平市四丁目二九青果物商片寄陽三郎（三七）の運転する小型四輪車が前を走つていた平市高久志賀材木店の大型貨物トラック＝運転手鴨宮正男さん（三九）＝に追突した。このため小型四輪車は前部ガラスを破損、助手席に乗つていた助手の同市四丁目岩井明さん（三二）は額に全治一週間の傷を負つた。平署で調べたところ原因は片寄運転手がいねむり運転をしていたため前を走つていたトラックが右に曲ろうとして徐行しているのに気がつかなかつたもの。

勿来の歳末売出し

きょうから

勿来、平商工連合会の歳末大売出しは十五日から来年一月三日まで植田、錦、窪田、山田、川部の五地区で行われる。

ことしは百円買上げごとに補助券一枚を進呈、三枚で抽選を行う仕組み。賞品は商店会加盟店の商品券で一等五千円（百本）二等千五百円（五百本）三等百円（五千本）四等三十円（一万本）五等五円（残りくじ）となつている。

常磐炭鉱野球部の個人表彰

後援連協が

常磐炭鉱特別野球後援会連絡協議会では今年度の野球部員の個人表彰を次の通り行つた

個人賞

△最高殊勲賞＝南選手（打撃、打点、得点で最高の成績を示した）

△優秀選手賞＝近藤投手（投手として目ざましい活躍をした）

△敢斗賞＝広田選手（本年度の進境目ざましいものがある）

△打撃賞＝南、賀原、佐々木三選手（南選手は三割五分、賀原選手三割二分七厘、佐々木選手三割六分七厘）

△二塁打賞＝南選手（十二）

△打点王賞（南選手（廿一）

△得点王賞＝南選手（十九）

△盗塁王賞＝佐々木選手（十九）

永年選手表彰

△出沢監督（約十年）△大沢マネージャー（約十年）藤本選手（八年）

磐城市の消防団統合

磐城市総務常任委員、消防団幹部の合同会議はこのほど市役所大会議室で開き、かねてから懸案となつていた消防団統合問題について協議した。この結果、一月六日の恒例出初め式に結団式をあげ磐城市消防団（団員約九百五十人）として発足することを決めた。

さらにこの結団式に先立つて小名浜、江名、鹿島、泉、渡辺の五消防団から統合委員二名ずつを選び統合消防団の機構などについて協議することになつた。

平保安技術講習開く

第二回平砿山保安技術講習所が十二月十四日から十六日まで三日間平市平砿山保安監督部会議室で開かれるが、常磐炭砿関係の入所者五名の氏名は次のとおり

▽磐崎砿採炭係伊達一男▽同上八巻重▽湯本砿運搬係塩山孝雄▽同上舞木新平▽鹿島砿運搬係薬谷嘉信

これは、十月から三カ月間にわたり行われている運搬災害防止強調期中にもかかわらず、最近運搬事故が漸次増加の傾向にあるため、とくに運搬事故防止に関する保安技術講習が行われるわけなお講師として常磐炭砿保安部機電関係の高橋不二男氏が運搬保安について十二時間講義することになつている

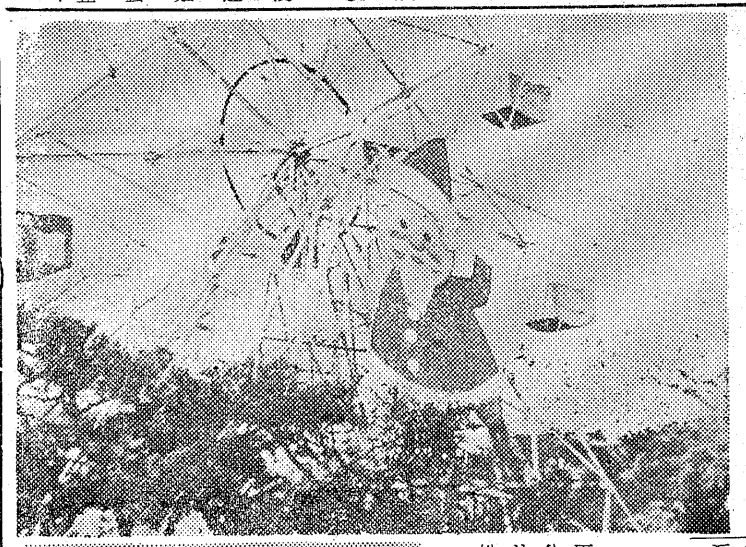

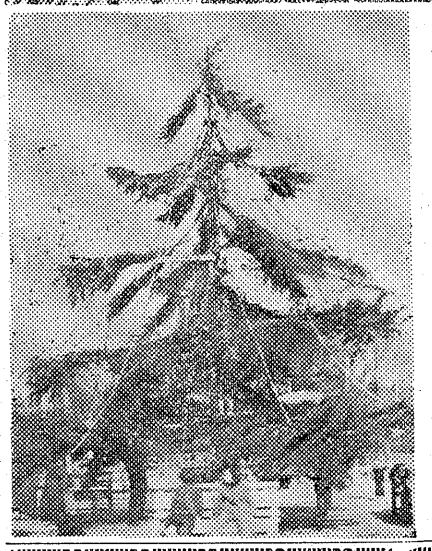

松が岡にサンタクロース

平市ではよい子たちの遊園地松岡公園に大きなサンタクロースやクリスマスツリーを飾つた〔写真＝松カ岡のサンタクロースとクリスマスツリー〕

今日の求人

〔男子〕▽製図工（日立市）住、日、三百五十～五百円▽鉱山技術見習（内郷）住、月一万円▽店員（平市）通、日二百円▽和菓子職人（平市）通、月一万一千円▽精麦工見習（常磐）通、日二百五十円以上▽製材工見習（平）通、日二百～三百円▽製罐工（平、内郷磐城）通、日四百～六百円▽機械工（平市）通、日三百円▽自動車修理工（平市）通、月七千円▽ボーリング工（平市）通月六千～七千円▽タイガスト工（東京）住、日三百五十円▽採炭、支柱、掘進運搬夫（小川、内郷、勿来、常磐、茨城）通、日四百円以上▽土工（平常磐）通、日三百五十円▽集金外務修理工（平）通、月五千円▽機械工見習（東京）住、日二百八十円▽検査工及現場作業員（茨城（住月六千五百～八千円▽スレート工（茨城）住、日五百円以上

〔女子〕看護婦（常磐）住、月五千円▽事務員（平、常磐）通、月五千～六千円▽縫製工（平）通、月四千～五千円▽製織製造工（平）通、日二百円▽雑役（東京）住日二百五十～三百円▽店員（東京）住、月四千五百～五千円▽ゴム靴成型工（小川）通、日百八十円▽文選工（平）通、日百六十円

消費者各位様

歳末売出し中につき明日の第三水曜日定休日は平常通り営業致します

平市商店会連合会

楽しいクリスマスに

おいしいお食事
クリスマス・デイナー

ワイン酒
ローストチキン（サラダ添）
クリスマス・プリン
コーヒー
クリスマス玩具・
以上の献立でお一人前300円で予約承ります

味の食堂 開楽
平市三田小路TEL3802

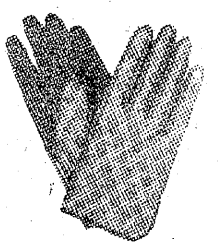

皮手袋

評判で売れる…
カバン・ハンドバツグ
水花
平市駅前大通り 電4701

平市銀座街に 奥様お嬢さまのオアシス 松月ストアー誕生

洋菓子・パン・あられ・せんべい・袋菓子・バラ菓子・実演まんぢゆう・あんみつ・コーナー

18日開店

お買上げ異の合計額千円毎にあんみつ券一枚を差上げます。（各店共通、一月末日まで）

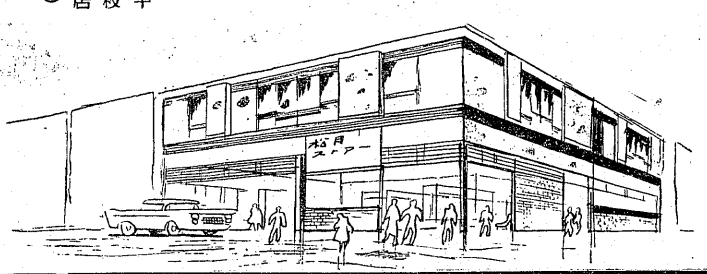

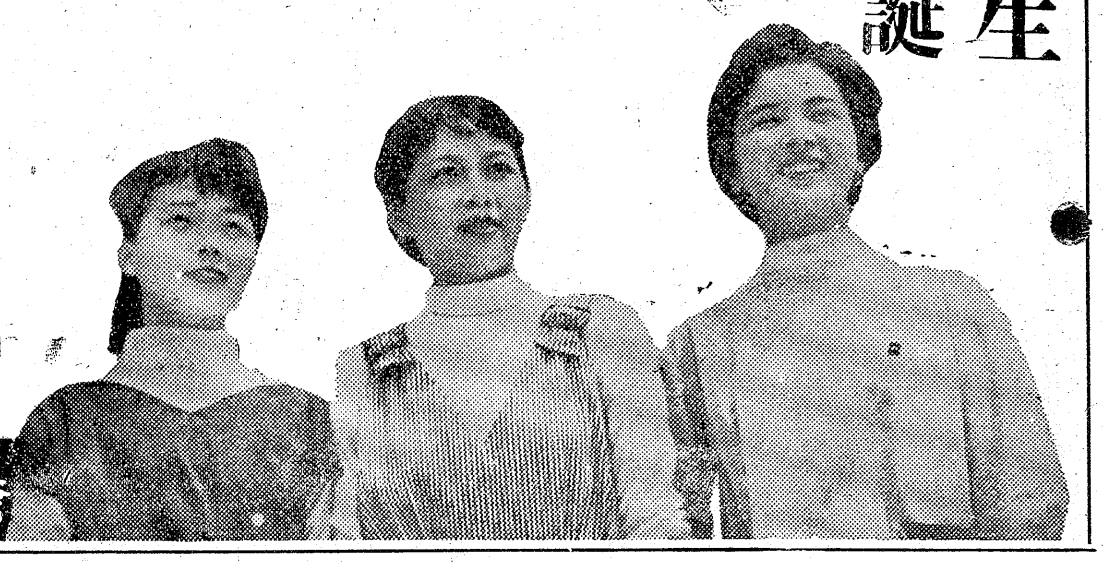

本舗松月堂 平・銀座街 電206 2206 磐城市・定町 電974

松月 平・三田小路 電1188

松月の喫茶

革期的坑内集約計画

座談会　新年度の構想

今年も残り少なくなり、常磐炭鉱砿務部でも今年の整理と新年度の計画に忙殺されているが、来年度は炭砿にとつて躍進の年とならねばならないので、磐城砿業所の現状と来年度の構想について、砿務部長小林世志三郎、次長北沢丙次の三氏にお願いして座談会を行つてもらつた

（写真は座談会の三氏、左から土谷次長、小林部長、北沢次長）

一日七十トンの集約

小林　今年もあと十数日を残すだけとなつたので、今年度の技術部の仕事がどの程度まで進んだか来年はどのような構想で進むかということを、技術部長室として話し合つて見よう

千代さんが病気のためにこの座談会に参加できないのは残念です。早く恢復されることを祈ります。東西開発を進めて行く上で、今年早々に鹿島砿に千五百馬力の捲上機を二台捲揚開始したことは、大きな意義を持つものだね

北沢　そうです運搬能力を大きくして、原炭十万トンの選炭ができるようになつたのもこの捲上機のためです

土谷　同時に鹿島選炭場の強化も実現し一先ず坑口集約の基本が出来たからね

小林　切羽の集約という点ではどうだろう

土谷　去年は住吉の好間寄りの北斜坑で二万トン、同じく北二斜坑で六千トンの切羽があつたんですが、これが集約された。今年は南一斜坑で二万トン、南二斜坑で一万トン、五坑北おろしで五千トンが集約されて、この二年間に合計四万一千トンの切羽が集約されたわけです

小林　月産四万一千トンに当る石炭が炭質のいい切羽から出されたということは、ロング払いからの出炭がそれだけ多くなつたということだね

北沢　ちよつと計算してみましよう。二年間に四万一千トンということは一カ月千七百トン、一日当り六八トンという数字になるね

土谷　特に今年は目ざましい込一カ月二千トン、一日八十トンになるからね

小林　そういうことになるね。一日七十トンから八十トンの炭量をロング出炭で毎日増やしたんだから、現場の皆さんの努力には感謝しなければならない

ロング出炭の増加

北沢　たしかにロングの出炭は多くなつてきたね

土谷　卅二年にはロングの出炭量は卅六ー卅七%だつたが、卅三年には四〇%、今年の下期には五八%程度にまで増えている。ロングの本数も卅二年には四本だつたのが今年は八本になつてる

小林　ロングの出炭量がそれまでに多くなつたのはロングそのものを盛りたてていつた力だね、機械化の力も大きいよ

土谷　そうです。今年の二月から鹿島砿でローダーを使つて廿%の能率が向上しています

小林　主体作業となつている積の機械化はこれからの課題として非常に大事な問題だね

土谷　採炭の点では今年の四月から六坑五斜坑でダブルユニット方式を採用したが、これはロング面を長くすること、運搬を集約したこと、温度を低下させたことなどで好成績をあげているし、九月から　鹿島と磐崎で力ツターを使用して成功している。機械化による出炭の増加は大きいよ

小林　切羽や積込の能率向上のためにホーベル使用研究の余地はないかね

土谷　石炭の固さの点で常磐には適当しないように思いますね

小林　いろいろの点で機械化は推進されたことは事実だが、現在の状況からみるとまだ序の口だ。まだまだ機械化を進めなければならないようだ

スポーツ

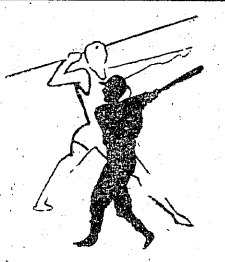

少年選手に告ぐ！

十二月十一日の読売新聞、海外短信欄に写真入りで「片足スポーツ少年」と見出しで掲載された。日本少年達よ奮起せよ！この少年選手は左足ヒザから切断されて、義足をはいて走高跳に一米七五で少年大会に優勝している。なんと見事なことで胸のスクようなニュースであろう一米七五という記録は本県でも優秀な記録で、優勝範囲に入つているのである。その他フットボール、バスケットボールの優秀選手として表彰されている。将来は大学進学が目的で陸上競技に精進するとのことである。日本でも、本県二本松市に片足の走高跳選手で一米四五を跳んだ選手がいてその当時スポーツ界の話題になつたものである。五体満足であつても、一米四五を跳ぶ大人は、そうざらにあるものではない。過日もスポーツは実行しなくては、なんにもならないことをこの欄で書いたがまつたく入学試験などには、こんな選手は体育の理論だけの課目は免除してもよいと思うほどである。両足揃つている健康な少年が、この位のことを出来なくてはこの少年達にあべこべに一笑されてしまうだろう。

なんとなさけない話ではないかもちろんこの少年達は素質はあつたにせよ片足であることを認識しなければならない。それにはやはり努力ということが含まれている。その努力は精神力によつて生れるものであつて現代のように物質万能なことより外に知らない少年達に、いかに精神力が大切であるかか認識して貰いたいものである。学校でもよい教訓の材料にもなることと思う。

（金子源三）

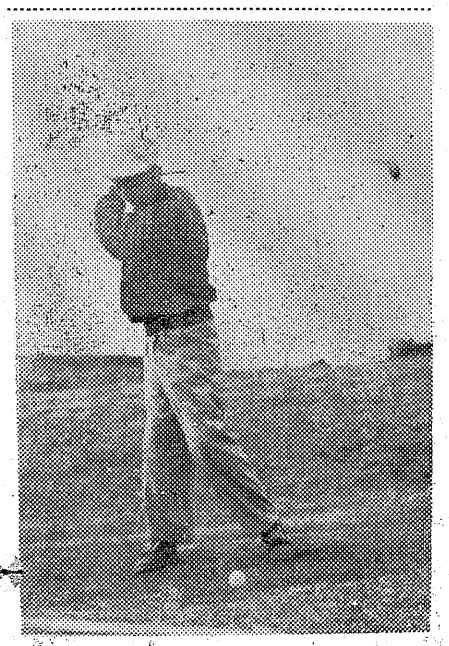

水石の人

水石山にゴルフ場が出来たのは木山や川徳なんて物好きがいたからだよ。よかつたよーゴルフの話だとニコニコする。短打主義で正確なショツトは性格ピツタリ。見物が多いほどいいショツトをする。女の子が見ているとなおいいとはご本人の話。

東部石炭協会会長
清宮一郎氏
（ハンデ22）

月光仮面

（150）

川内康範
え　斎藤五男

「あ、もしもし、ちよつと待つてくれ！警視総監がきみと話したいとおつしやるんだ！いますぐこにくる……ちよつと待つてくれ！そうでないとぼくが総監にしかられるから……」

かたわらの警官が、係長の耳もとに口をよせて、

「係長、いますこしです。あと二分、あと二分引きのばしてください！」

と、いつた。

「係長、ざんねんでした。あと十秒あればつきとめられたんですでも、京橋五十六局、二千五百三十六番から九番までの四本のうちの、いずれか一つです」

「よし、それだけわかればいいその四本を片つぱしからしらべるんだ！」

捜査一課は、ガゼン色めき立つた。

山本記者はべつの電話口に走つた。また、ほかの新聞社には知られていないのだ。これは社長賞ものである。

そのころー警視庁をとびだした五郎八は、銀座四丁目のかどをまがつて、京橋の都電停りゆう所でスクーターをのりすてると、地下鉄のかいだんをおりていつた。そして、その地下鉄にあるホテルの前に立ちどまると、

「ここだな、よし、いまに大手がらをたててやるぞ」

と、つぶやき、手の中ににぎりしめていたメトロホテルと書いてあるマツチを、もういちど読みかえしていた。

くらい地下道に、警官隊の靴音だけが不気味に反きようしていた先頭の祝は、絹糸をたぐつてすすんでいく。

松田部長はすぐあとを歩きながら、明るい声で、

「心配しましたよ。もうここでおだぶつかとおもいましてね…」

と、いうと。

電話局では、あわただしく回線捜査がつづけられ、何百かの回線がつぎつぎにしぼられていく。

「京橋局、二千五百……三十台……三十六番……？から九番まで……あと一分です。あと一分でわかります」

ー1警視総監にはねんぶつでもとなえておいてもらおうか…殺し屋ジヤツクはいちどやくそくしたらけつしてそのやくそくを破るような男じやねえ、とな、アバヨ……ハハハ……。

笑い声が消えて、電話はプツリと切れてしまつた。

「あ、もしもし、もしもし……切れたよ……」

と係長はがつくりとして、受話器をおいた。その顔にあぶらアセがにじんでいる。

交換台とのれんらくをとつていた警官がかえつてきた。

係長は、すくいでももとめるような気持で、

「どうだつた？わかつたか？」

音に関する製品は
LPレコード・電蓄・ラジオ・テープコーダー・テレビ
HIFI綜合専門店
平市2丁目　フルヤマ

カバンは福山
平2・電三二七

御宮
平市新川町
橋本屋

木材の百貨店
新建材・一般建築材料・建具材
坑木・ベニヤ板類・銘木・秋田杉材・津島松・ラワン材・米松
車輌材・枕木・電柱
株式会社　丸一材木店
自宅　平市五町目　電2290
売場　平市五町目　電4662
工場　平市磐宜町　電2556 5445

皮膚科・性病科
矢吹医院
平市古鍛冶町　電4693

内科・循環器科
佐藤内科
院長　佐藤誠
平市松カ岡公園入口　電4871

寿司
天ぷら
おおた
テーブル宴会
二階ホールを
ご利用下さい
平市白銀町　電4652 2437

評判の百円寿司
ギンザ酒心庵
電　四四二　四四三

不動産売買仲介評価貸家貸間斡旋
公認　平宅地建物取引所
平市字御小路切察色川材木店内　電二三六一

忘年会はいつも気軽な金時へ
うなぎ・すし
季節鍋料理
仕出し
磐城　三三二八
（〇六五）三三二九
小名浜駅前
大衆割烹　金時

いつも変らぬ
神戸牛専門の店
神戸特選霜降　肉のデパート
鎌倉ハム特約店
緑屋牛豚肉店
本店　平市一丁目　電二五二九
支店　平市中央通　電二七九四

しおの期生
浮島　黄昧時雨
吹雪　残月
乙女もち　潮路
鹿の子　唐まん

小名浜無電局に年賀状の山

磐城市の小名浜漁業用海岸無線局は本県でただ一カ所の船舶無線電報取扱所だが、ここはいまはるか洋上で新春を迎える海の男たちと陸の家族たちとを結ぶ年賀電報の受発信で多忙をきわめている。

同局では去る十一月十日から年賀電報の取扱いを始めたが、師走に入つて取扱い件数が急増し十日現在で四百通をこえた。この分では取扱いの終る一月十日までには昨年の六〇％増しの五千通に達するだろうという。電文は「洋上はるかに新年を寿ぐ」「はるか南の果てから新年をお祝する」「オーロラのもとにはるか故国の新春を祝す」といつたもので、ハワイ諸島付近で活躍中の小名浜水産高実習船福島丸（二百二十㌧）はじめインド洋、南西太平洋などに名地から出漁中の遠洋マグロ・ハエナワ漁船が九五％をしめ、家族からは「新年を祝し御安航を祈る」といつた返電が主だが、同局は遠洋からの電波をキヤツチするにすこぶる良い立地条件をそろえているためことしは目立つて利用者が多いという。

これらの年賀電報は同局から専用電話で磐城電報電話局におくられ元日に松竹梅のつけた年賀送達紙を使つて名あて人に配達されるわけだが、同局は電波を介してとびかう年賀電報に一足お先にお正月気分を満喫している。

富岡から門松 どしどし出荷

お正月をあと半月にひかえ門松の産地双葉郡富岡町から縁起ものの門松がドシドシ東京方面に出荷されている。今年は好景気とあつてかなりの売れ行きを見せるだろうという予想だが、一部には門松自粛の声もあつて出荷業者はちよびり渋い顔。しかし値段は昨年なみで業者はまあまあというところですと出荷をいそいでいる。

ことし最後の競輪 どつとおしよせるファン

競輪廃止の呼び声高いきようこのごろ、十二月平市営競輪が十二日からはじまつた。ことし最後のサヨナラ競輪とあつて入場者も目立つて多く、中には自家用車で乗込む派手なファンもあり、一獲千金を夢みて一レースごとに血走つた目、目、目が選手を追う。赤、黄、白、黒と色とりどりのユニホームに身を包んだ選手たちが最後の追込みに入る時、ファンの興奮は最高潮に達する。

青果祭入賞者

平市大町の丸平青果市場生産者協力会（会長大山忠平氏）では十三日午前九時から同市場で第五回青果祭を催した。これは過去一年間取引した青果物に感謝する一方、ことし最後のベストテンを決めようというところから開かれたもので、四百名の協力会員がそれぞれ自慢の青果物を出品、平地区農業改良普及所大和田所長や石城郡下各市場代表八名が午後から審査した結果、下山口の鈴木政儀さんら十名を一等に決め、三等まで合計百十一点を入賞として表彰した。また十四日は午前中展示、午後から競売を行なつた。入賞次のとおり。

①鈴木政儀（下山口）白菜＝市長賞、白石竜夫（下小川）ごぼう＝同、水野忠平（同）広川芳春（好間）根本武久（上平窪）鵜沼　源栄（上大越）小野　正雄（小泉）村山健吾（北白土）金成清保（上平窪）山野辺正一（北白土）②新妻正文（上荒川）ほか三十名③薄葉光平（上平窪）ほか六十九名

ロータリーの石垣崩れ放題 あぶなくて車が走れぬ

平市の中心に当る消防署前ロータリーは最近荒れ放題でまわりの石垣は崩れ、垣根はこわれつ放しという始末に、このまま市当局では新年を迎えさせるのかーと市民な役所仕事にまゆをしかめている。

これに対し市では早急に修理すると語つているが、市の中心を飾るロータリーだけに、年内にお化粧して新年を迎えさせてやりたいものだーと通行く市民も投げやりから非難の声が強まつている。

このロータリーは駅前三十㍍大通りと新国道の交差点に設けられたもので、中央に平和を象徴するキユーピツト像の噴水を配し、ユツカ蘭やつつじなどを植樹した近代的なロータリーだが、直径が約八㍍もあり、車が大型化するにつれて往来にも危険がともなうので市会でも取りあげられ、市では近く縮小する予定だつた。しかもそのごいつまでたつても実行されず、正月を間近にひかえたいま、車が突き当つたりしてロータリーのまわりを固めているコンクリートの石垣はこわれ放題、竹の垣根もほとんどくさつてあるいは折れ、あるいは抜け落ち、雑草が芝生をおおつているという始末である。

箱根で内郷の森田さん服毒自殺

十四日ひるごろ神奈川県足柄下郡箱根町駒山四九三先ひき林の中で死後約四日を経た男の変死体を地元民が発見、小田原署に届出た。検視したところ持つていた古物商許可証から福島県内郷市高坂三本杉二九古物商森田　勝美さん（四七）とわかつた。かたわらに睡眠薬の空箱があり自殺らしい。

平一中四教室増設を陳情

平一中では十一日、市議会と市教委に①便所を同校北側に独立設置してほしい②教室が不足しているので四教室増設してほしいと陳情した。

これは来年十月全国学校保健大会が開かれる会場校として便所が教室と近接しているのと、これから三年間で約四百名の生徒がふえ、特別教室を普通教室に使つているのは科学、技術教育のさまたげになるというもの。

磐城商店街は十二月無公休

磐城市の中島商店会と小名浜銀座商店会ではそれぞれ歳末大売出しを十日からはじめた。なお二十日の公休日は今月にかぎり返上、全店営業を行う。

〔中島商店会〕▽売出し期間＝十日から一月三十日まで▽百円買上ごとに補助券一枚、三十枚で二月九日青木光一と織井茂子歌謡シヨーに招待。

〔小名浜銀座商店会〕▽売出し期間＝十日から一月二日まで▽補助券三十枚で映画に招待、抽選で百人を竹駒神社（岩沼）飯坂温泉一泊旅行に招待。

大久でブルドーザー購入

双葉郡大久村土地改良区総代会はこのほど役場で開き、開田、林道県道整備など農地、土木工事が大幅にふえるためブルドーザー一台を購入することを決めた。

足場から落ちてトビ職死ぬ

十三日午後二時半ころ勿来市植田町佐糖字大島二〇鹿島建設勿来火力㈱所作業所で足場取り換え作業中のトビ職吉田義雄さん（三九）＝相馬郡小高町うば沢字林谷六八＝は誤つて高さ四・五㍍の足場からコンクリート床に落ちて頭を強く打つた。市内永井病院に収容、手当を受けていたが十四日午前二時四十分ころ頭部骨折のため死亡した。

主婦の友

（33）
磐城市古港三九
安川友子さん

小学校五年生、花柳登輝和門下生、五才のときから習い、初舞台は小名浜の磐城座で「手習草紙」（一年生）で演じ二年生のとき同座で「お染久松」「女大夫」三年生「高砂丹臓」四年生「玉兎」を踊るいままでの踊りの中で初舞台の「手習草紙」が一番好きだそうだ。

二年生の舞台では一つも違えず踊り先輩や師匠からほめられたほど記憶力がいい。

〔写真＝手習草紙初舞台〕

越
水曜サービス
藤越
一階（食料品）薬昆布百グ八円
二階（衣料雑貨）洋皿
三階（衣料品）大東紡婦人オーバー
四階（食堂）カキフライライス
六〇円
サアサアいらつしやいませ
今日は官公庁のボーナス日で商店街はパツと明るくなりました。藤越ではご贈答品、正月用品を山と揃えておいでをお待ちしています
○新巻鮭一本五百円―二千円
○靴下三足詰合せ　四五〇円
平市銀座　電話3141

出前夜12時迄玉半
五〇三二
五〇三三
自動車部
電四八一五～六
セールスマン募集
ホンダモーター販売部員
（但し免許証所有者）
農機具販売部員
女子事務員
学歴　高卒　年令二十五才まで
右希望者は自筆履歴書二通至急御送付の事
面接試験は追つて御通知致します
東部産業　株式会社
平市田町　五名　二名　一名

クリスマスデコレーションケーキ

☆100円より予約注文承ります
☆お申込みはお早目に！
パンとケーキの
富士屋
平市新川町TEL3434

亡妻芳子儀葬送の際は御多用中の処遥路態々御会葬下され且つ御鄭重なる御香奠を賜わり御厚情誠に有難く御礼申上げます
早速拝趨の上御礼申上ぺきの処略儀乍ら紙上を以て御挨拶申上げます
昭和三十四年十二月十三日
福島県磐城市御殿後二三
施主郡　司　幸
外親戚一同

映画は大映
人の心の美しさ愛情のきびしさを描いて全女性の感動を呼ぶ名匠小津安二郎の文芸巨篇！
総天然色
浮草
杉村春子　川口浩　京マチ子　野添ひとみ　笠智衆　若尾文子
脚本＝小津安二郎・野田高梧　監督＝小津安二郎　昭和三十四年度芸術祭参加作品
16日▷26日
世界館

大映スコープ
総天然色
薄桜記
妖気漂う隻腕の剣豪を描いた五味康祐の快心作、剣の二大スタアで映画化！
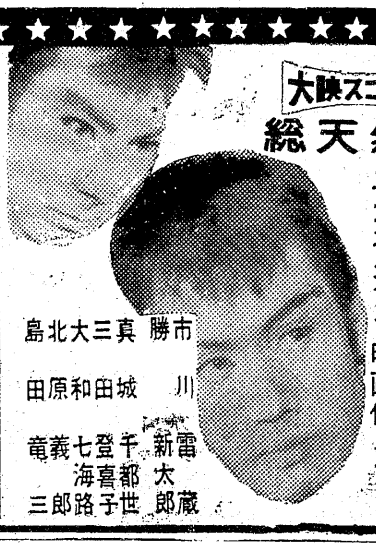
市川雷蔵　勝新太郎
北大路欣也　三島雅夫
真城千都世　田中春男
和田孫三郎　高峰秀子

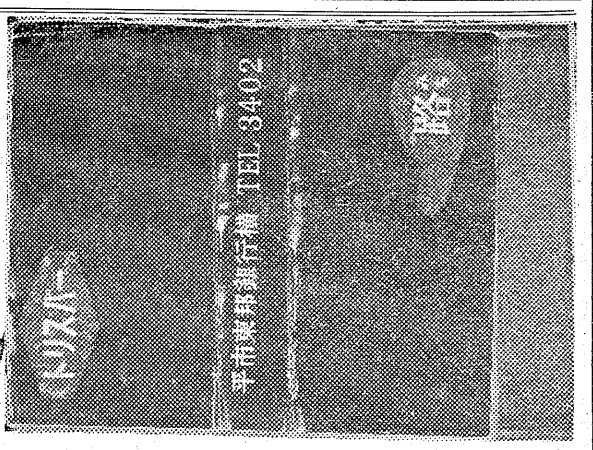

トリスバー路　マツチの横顔　37

平市でただ一軒のチエーントリスバー「路」とか小型ながらアカぬけした黒地にみどりのタル型ワク内に白字白字にぬいてある　しかも右上によせて小さくしたところ馴れたデザインよく眺めまわしたら路とかいた側に左上から細い斜線がひいてありました　この種バーのお店は黒地がダンゼン多いようですがこうドリスバー「路」とか小型ながらアカぬけした黒地にみどりのタル型ワク内に白字白字にぬいてある　しかも右上によせて小さくしたところ馴れたデザインよく眺めまわしたら路とかいた側に左上から細い斜線がひいてありました　この種バーのお店は黒地がダンゼン多いようですがこうドリスバー「路」とか小型ながらアカぬけした黒地にみどりのタル型ワク内に白字白字にぬいてある　しかも右上によせて小さくしたところ馴れたデザインよく眺めまわしたら路とかいた側に左上から細い斜線がひいてありました　この種バーのお店は黒地がダンゼン多いようですがこうドリスバー「路」とか小型ながらアカぬけした黒地にみどりのタル型ワク内に白字白字にぬいてある　しかも右上によせて小さくしたところ馴れたデザインよく眺めまわしたら路とかいた側に左上から細い斜線がひいてありました　この種バーのお店は黒地がダ

きょうの歴史

★ソ連共産党中央委開く。ソ連首相反党グループを再攻撃。（一九五八年）

★鳩山首相、街頭に登場、中共と国府はともに独立国と発言。（昭和二十九年）

★マ司令部、神道を国家より分離を指令。（昭和二十年）

★無産運動の山川均、猪俣津南雄加藤勘十ら四百人一斉検挙される人民戦線事件。（昭和十二年）

★作家、医師ハンス・カロッサ生まれる。（一八七八年）

★パリのエツフエル塔を建てた建築家、グスタフ・エツフエル生まる（一八三二年）

商店ニュース

★平市白銀町（世界館前通り）おおた（旧太田屋）は新築中のところ開店。

★平市三十米通り百合百貨店では従業員募集中。

★平市田町キングバー陣で店内装飾　階下のホールはキヤバレー並に踊りが出来るほど広く五十人ほど収容出来る。

★平市田町洋装の店「エビスヤ」では女店員募集。

★合資会社三興電気商会では四丁目本局隣りに移転新装開店した

★平市紺屋町茗荷屋商店では店員募集中。

★平市材木町川俣燃器平販売所では幹部社員募集中。

★平経理研究所（石城理容専門学院内）では本科研究生各五十名を七日より十五日迄募集中。

★平市駅前レストラン不二屋で女店員、調理見習を募集。

★平市新田町、酒と焼鳥一品料理「五十鈴」が開店。

★平市仲田町、喫茶バー「陣」では、バーテン見習募集中。

★平市鍛冶町でアレン金銭登録機の販売を始めた。

★平市中央通り甲陽館では新館「かま風呂温泉」を使用。

★平市聚楽館で暖房を開始。

★平市四丁目マルトモ食堂で住込店員募集

★平市田町レストラン潮月で男女店員募集。

★平市白銀町、洋酒喫茶のスタンド谷では十一月十日より三十一日まで開店二周年記念謝恩バーテー券を発売中。

★平市紺屋町市原木炭店で12月末日まで「ミツウロコ燻炭」と「燃焼器具」の組売り特売中。

★平市松月堂では女店員、コック見習募集。

★平館では十六日から上映する人間の条件前売中

★平市才槌小路一番地モード洋裁店では洋裁士数名募集中。

今晩の映画

▼平市

★東映（15日まで）七色仮面（六・一〇）あの女を探せ（七・一七）男の中の男一匹（六・一二）

★平館（15日まで）素ッ裸の年令（六・一〇）事件記者・影なき男（七・一三）われらの時代（六・一二）

▼平新東宝（15日まで）普行寺黄金道中（七・一九）大学の御令嬢（六・一二）

★東宝民劇（15日まで）びっくり大放送（六・一〇）悪魔の接吻（七・一三）飛びっちょ勘太郎（六・一五）

★三夜東映（15日まで）断崖の少年（六・一〇）母子草（七・一三）独眼竜政宗（六・一四）

★世界館（15日まで）消えた小判屋敷（六・一二）愛河（六・一四）勝負師とその娘（六・一七）

★ひかり座（16日まで）赤い矢（七・一五）ジエツトパイロット（六・一二）

★聚楽館（17日まで）法律とギヤング（六・一二）メイム叔父さん（六・一三）大平洋機動作戦（六・一五）

▼内郷市

★第ニイワキ（15日まで）魔の影　法師　恐怖の四時間　謎の惨劇

▼常磐市

★三国座（15日まで）三羽烏三代記　月夜に消えた女　血文字船

★湯本座（15日まで）殺人狂にわなをかけろ　ミシシツピー決死隊

★常磐座（15日まで）はやて童子　午前零時の顔　暁の決戦

★常磐日活（15日まで）オヤエのもぐり医者　地獄の曲り角　にあんちゃん

▼磐城市

★磐城座（15日まで）拳銃0号　大学の暴れん坊波止場の無法者

★東映（15日まで）緋鯉大名　ふたりの休日　どくろ怪人

★国際（15日まで）実は熟したり　奥様三羽烏　拳銃の罠

★金星座（15日まで）女王蜂の怒り　海上Gメン　花咲く港

ラジオ

ラジオ福島

六・〇〇 チヨコラの童話「クリスマスキヤロル」
六・一〇 まぼろし探偵二四八回「ペルシヤ猫と灰色の猫」出演清水滋雄他 大平透他
六・三〇 フクちゃん▽音楽の小箱
七・一〇 録音ニュース
七・一五 人情夜話「たがね師」④ 伊志井寛 大矢市次郎 渡辺美佐子 語り手花柳喜章
七・三〇 そのうそほんと 司会広瀬優 審査員玉川一郎
八・〇〇 演芸名人クラブ談「台所列車」牧野周一 才「温泉綺談」不二幸江 宮田洋容
八・三〇 おれは藤吉郎 第二部36 出演花柳喜章 久松保夫 語り手本郷秀雄
九・〇〇 トクホン歌謡ショースターと歌えば ゲスト藤島恒夫
九・三〇 ラジオ寄席・落語「首提燈」林家正蔵
九・四五 テイチクアワー歌の花束「男が命をかけると き」「東京の流れ星」他
一〇・〇五 連続浪曲「恋の舞扇」①一葉百合子
一〇・三〇 魅惑のムード「小さな花」「水色のワルツ」「ボソロ」「静かな村」他
一一・〇五 銭形平次捕物百話「御器いん殺し」⑥国友忠
一一・二五 ミツドナイトコンサート ヘンデル作曲バイオリンソナタ第2番ト短調 第46番ホ短調

NHK

六・〇〇 子ども ニュース 子どもの時間
六・二五 一丁目一番地 スポーツだより
六・四〇 録音ニュース
七・一五 話の泉 渡辺神一郎 サトウ・ハチロー 大田黒元雄 徳川夢声他 司会高橋圭三デナ
八・〇二 ゼンマイ社長 柳家金語楼 江戸家猫八 一竜斎貞鳳ほか
八・三〇 民謡をたずねて～各地の民謡～
九・〇〇 きょうのニュースから
九・二〇 ニュース解説 福井文雄
九・三〇 日本さまざま
一〇・一〇 夢を呼ぶ声「白鳥天女」里見京子ほか
一〇・三五 風流 歌草 紙「巴の雪」～端唄～
一一・一〇 趣味の手帳
一一・三〇 世界をつなぐ 海外トピックス
一二・三五 海外ニュース
一二・四〇 夢のハーモニー

テレビ

六・〇〇 スクラピー君の砂金とり
六・〇七 こどもニュース
六・一五 びっくり百科「緩ホのページ」（司会）庄司永建（人形操作）小沢鉄造（声）右手和子「捕鯨船と捕鯨砲」
六・四五 週間スポーツ
六・五五 天気予報
七・〇〇 ニュース
七・一五 バス通り裏（須藤出穂作）小菜一也ほか
七・三〇 ジエスチヤー 水の江滝子 柳家金語楼（司会）小川宏アナ
八・〇〇 黄金の椅子「福田蘭童」ショー」福田蘭童（ゲスト服部良一 横山エンホ 中村洋太郎 青木遊 神田ホ声 玉川一郎 阿川弘之ほか
八・三〇 お笑三人組 猫八 小金馬 柳トシエ 音羽美子 真鳳 桜京美ほか
九・〇〇 ドラマ「武士の果て」（西鶴師走噺より③）宮口精二 杉村春子 三津田健 仲谷昇 北村和夫 内田稔 加藤武ほか
九・三〇 日本の芸能 狂言
一〇・〇〇 ニュース
一〇・一五 海外ニュース
一〇・二〇 ニュースの焦点
一〇・三五 みんなの話題
一一・〇五 NHKだより ▼天気予報

麻雀

夜の一刻を……
……皆様おそろいで

一万

田町梅の湯前 電508

家具のデパート あるが 銀座店 四丁目店

自製 紳士靴 スタンダード靴 平・ぎんざ 靴の吉田屋

看護婦・家政婦のご用命は 電話二三〇七番へ 看護婦・家政婦募集平市南町

日活 日活 信用ある日活映画

東映スコープ 総天然色 16日より 世紀のスター裕次郎が世界に真価を問う純愛の文芸巨篇 オヤエの家つき女中 ウレシ恥カシ家は持ったがハートは空し 若水ヤエ子 柳沢真一 森川信 石原裕次郎 浅丘ルリ子 南田洋子 葉山良二 平新東宝

江戸の芳 仲見せえんま 寿司

東映スコープ 総天然色 唱も踊りも日本一、ひばりちゃんの売れっ子芸者 べらんめえ芸者 16日 22日 美空ひばり 江原真二郎 小野透 志村喬 星三千代 吉岡満子 浦川文子 村光子 美智子

東映スコープ 七色仮面 消えた紳士 悪漢する箱詰め五千億の謎を解け 波島進 長谷部健 東映スコープ 奥様と小雀 波に血しぶく長脇差仁義 中村賀津雄 雪代敬子 中里阿津子 円山栄子 東映

松竹クラントスコープ 人間の條件 第3部 第4部 全国を沸騰させた史上最大の問題巨篇！ 期待の続篇いよいよ登場！ 石浜朗 瞳麗子 渡辺文雄 小山明子 佐田啓二 須賀不二夫 八千代 源氏鶏太が好評を博した人気作の映画化！ 大願成就 16日▷27日 平館