夕刊ふくしま

第1568号
第三種郵便物認可
三和新報 改題
日刊・日曜を除く

11月13日
（金曜日）
購読料 1カ月100円

発行所
平市白銀町50
電話 3053 5644

天気予報

〔今晩〕北東の風くもりでところにより小雨
〔明日〕北東のち北西の風でところによりはじめ小雨があるがのち晴れる。
〔海上〕今晩、明日とも風波がある。

あすの街角

十一月十四日（土）

★第三回県地区衛生組織大会午前十時から平公会堂で開き、公衆衛生功労者団体などの表彰。
★茨城県人会（色川光雄会長）で午後二時から平市三丁目谷口楼で創立45周年記念祝典、功労者の表彰。
★福島整肢療護園で病と落成記念式午後一時半から。
★三和村沢渡で改良普及員の指導で農繁期食事講習。
★小名浜築港促進期成同盟会で午後一時より総会。
★磐城市小名浜一小講堂で小名浜高、一・二中など参加して市民音楽会を開く。
★磐城市教委、発明協会磐城支部主催で三日間午前6時から小名浜二小講堂で発明工夫展。

ザ・ピーナッツ公演迫る

平専門店会のザ・ピーナッツ招待売出しは盛況のうちに十三日で終つたが十五日には待望のザ・ピーナッツ公演が平市公会堂で十二時三時、六時の三回行われる。
演し物は次の通り
▽漫談＝青空星夫、青空月夫▽落語司会＝三遊亭歌奴▽歌謡漫談スイングボーイズ▽MC＝いソノてルオ▽歌手＝中島潤、ザ・ピーナッツ▽楽団＝渡辺晋とシックスジョーズ

民踊講習

いわき民踊会主催の講習会は十五日午後一時から平一小で講師は日本ビクター落合弘氏

古河好間二十四時間スト

企業合理化反対、期末手当三万六千円獲得を目ざし闘争中の古河好間労組は十三日午前六時一番方から二十四時間ストに入つた。
なお、十七、二十の両日は各番昇坑時一時間五十分の時限スト、二十四日に二十四時間ストを予定している。

常磐ガス十六日から

料金は月額四百五十円

常磐炭鉱のガスはいよいよ十一月十六日磐崎地区を皮切りに逐次全住宅に本格的にガスを供給することとなつたので磐城鉱業所では労組との間に「ガス使用についての協定」を結びんだ。

協定書

一、ガス料金は一戸当り一律月額四百五十円とする
一、電気料金は徴収しない
一、会社は希望者に対しガス台の施設を構ずるものとする。ただし、これが代金のうち本人負担分は二百円とする

附属覚書（抜すい）

一、ガス供給時の料金については次の通りとする
①十一月十六日―卅日間については十二月分より徴集する
②十二月一日―十五日間については十二月に半月分を徴集する
③十二月十六日―卅日間については一月分より徴集する
一、熱源に使用する電気器具は三百ワット電熱器一コを限度とし、その期間は十一月一日より翌年四月卅日までとする
なお労使双方で電力使用節減に努力するものとし、これが遂行のため電力使用合理化推進委員会を設置するものとする
一、ガス台代金は二カ月の分割払いとし、設置当月より賃金から控除する。ただしガス台設置補助は一回限りとする
一、マキの配給はガス供給の当月より廃止とする。ただし社外居住者については別途協議する
一、社外居住世帯主祗員のガス施設その他については別途協議する
一、家庭に対する昼間送電は次の通り行うものとする
▽磐崎＝十二月一日▽湯本、鹿島＝十二月十六日▽内郷＝卅五年一月一日
住宅へのガス供給は磐崎北区から逐次行われるが、各区のガス供給開始予定日取りは次の通りである
★磐崎
▽北区＝十一月十六日▽南区＝十七日▽湯台営＝廿日▽西区＝廿日
★湯本
▽青葉＝十一月廿三日▽室海＝廿五日▽東＝廿五日▽辰ノ口＝廿七日▽台ノ山＝廿八日（一部卅日）▽八仙＝卅日▽下浅貝＝十二月一日▽上浅貝＝四日
★鹿島
▽竜ケ沢＝五日（一部七日）▽亀ノ尾＝八日▽上亀ノ尾＝九日▽千代鶴＝十日
★内郷
▽西区＝十二月十一日（一部十四日、浜井場、前田、桜本の職住をふくむ）▽東区＝十五日（大神田をふくむ）▽北区＝十六日▽南区＝十七日▽立野区＝十九日（一部廿一日）▽宮沢区＝廿二日▽町田区＝廿四日

常陽支店長歓送迎会

常陽銀行平支店長から土浦支店長に栄転した同行取締役川崎英夫氏新任平支店長河野秀男氏の歓送迎会は十二日午後六時半から平市内の名士八十名が出席して行われた

名店会マーク入選発表

平市二丁目名店会のマーク募集は百数十点の応募作品を審査中だつたが、四名を入選として平市松崎実、内郷市横山誠両氏の作品をアレンジして十三日発表した。
入選、佳作次の通り。
（凸版＝二丁目名店会のマーク）
☆入選四名（賞金千円宛）
▽平市＝松崎実▽常磐市＝佐々木昭三▽内郷市＝菊田幸▽平市＝清野幸清
☆佳作　三十名
▽平市＝山崎長一、赤津妙子、安川源次、草野とき子、三浦喜兵衛、橋内実、青木良明、志賀徹、山崎秀明、箱崎正子▽原町市＝高橋あさ子▽相馬鹿島＝渡部進▽相馬市＝加藤ひろ子▽浪江町＝小泉泰次▽富岡町＝半谷勇三▽磐城市＝高野六七八、富田忠▽勿来市＝出戸富仁雄、伊達真、小野修一・安島重利▽内郷市＝猪狩清次、佐久間荘治、斎藤征男、河野サイ子、鷲谷信義、八島洋子▽常磐市＝鯨岡一馬、矢内信一、佐野勇三

☆☆☆☆ 平商文化祭賑わう ☆☆☆☆

平商高の文化祭は十三日同校で催され展示会、演芸、音楽会などの多彩なプログラムで賑わつた。
▽演芸＝「まつり」レコード鑑賞、珠算競技
▽音楽＝「アイダー大行進曲、「南国土佐を後にして」その他
▽展示＝生物、美術、新聞、写真、家庭など
〔写真＝平商の文化祭＝音楽部〕

平納税組合長会議と表彰

税貯蓄組合長会議および功労者表彰式は十三日午前九時半から平商工会館で行われた。
〔写真＝納税組合長会議〕、平税務署の納

前科六犯の窃盗犯捕る

磐城署ではときに盗みの疑いで常磐市諏訪町元ハイヤー運転手前科六犯笠井優（三四）を指名手配中だつたが、十一日午後八時ごろ群馬県高崎市内で高崎署に捕えられ同夜身柄を磐城署に移送された。
笠井は関東北をまたにかけ、自動車、バイク、自転車専門の盗みを働き、自供した分だけでも約百四十万円に上る荒かせぎをしており、捕えられたときは東京都渋谷区作曲家古賀政男さん（六五）方から盗んだ新品自動車を乗り回していた。
調べによると笠井は去る九月十六日小名浜の一万トン埠頭で磐城市弁別会社員秋山一郎さん（三四）の新品自転車一台二万円相当、十月十日午後六時ごろ平市四丁目書籍販売業柴田徳二さん（六七）方店先から柴田さんのオートバイ一台十七万円相当、同夜八時半ごろ磐城市中明神町パチンコ店ゆうらく前からオートバイ一台十七万五千円相当、同二十八日午前一時ごろ東京都渋谷区佐々木上原町二八の一作曲家古賀政男さん所有の59年型ルノー新車一台七十万円相当を盗むなど計五件百四十万円に上る盗みを自供しており、このほか茨城県、埼玉県、東京都、群馬県、本県内で手当り次第に盗みを働いていたことを自供し始めている。

不経済なり一日だけの七五三
いつぺんこつきりの晴れ着より、ふだんも着れるものをと今年の七五三のお祝いには、子供ものの下ツパーやジヤンパーが大人気です
・子供モヘヤトツパー七五〇―二千円
・〃ナイロンジヤンパー六百―千六百円
越
土曜サービス
一階（食料品）徳用ハム百グ三二円
二階（衣料雑貨）折たたみ傘五百円
三階（衣料品）子供セーター三百円
四階（食堂）ハンバーク卵のせ八〇円
藤越
平市銀座　電話3141

甘太郎
真根井菓子店
平・ぎんぎ　電四〇三五

今日よりは寿司はさかきやと客の声
酒亀庵
電 四四三一 四四三二

ヨシダカバン
平駅前　電四四〇〇

不動産売買仲介評価貸家貸間斡旋
公認 平宅地建物取引所
平市才槌小路踏切際色川材木店内　電三六八一

謹啓故母フデ儀葬送の際は御多忙中にも拘らず遠路の処態々御会葬下され且つ御鄭重なる御香奠を賜わり御芳志の程真に有難く厚く御礼申上げます
早速拝趨の上御礼申上ぐ可きのところ略儀乍ら紙上を以て御礼申上げます
昭和三十四年十一月十三日
平市八幡小路二八
喪主　村田春男
親戚一同

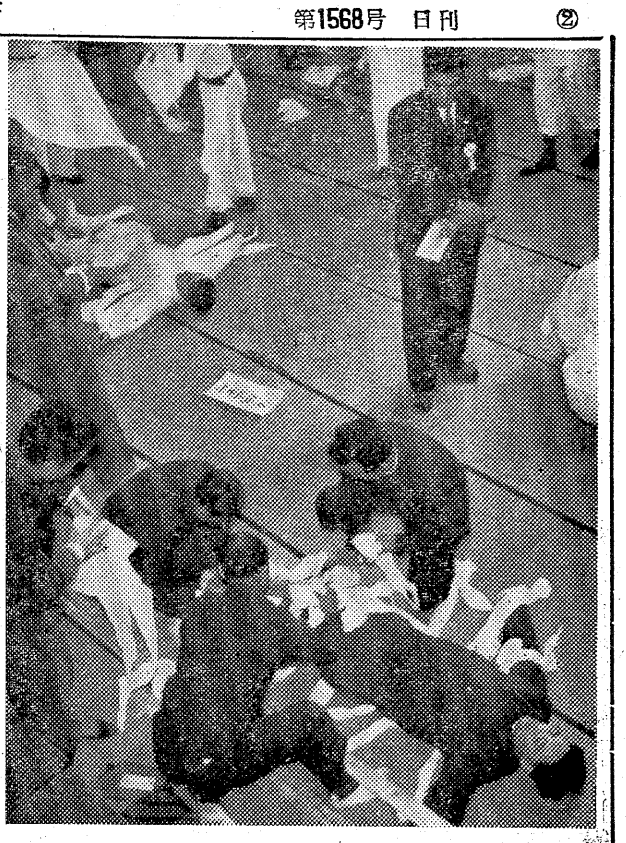

殺人現場ではありません

これは殺人現場ではありません。去る4日内郷で行われた炭鉱災害救護練訓の一場面です

常磐炭鉱労務課　斉藤実氏撮影

切羽冷却と健康

湯本病院長　鈴木芳彦

切羽冷却のこと

昭和卅年夏のこと、救命器の性能を調査するため、十三名の隊員が十キログラムの救命器をしよつて六坑の排気坑（温度四一―四四度C、湿度九五―百%）の中で卅分間作業した。ヤマの医者たちは保安部の依頼で六坑ポンプ座のそばに診療室を仮設し、入出坑時のいろいろな検査をした

ここで救命器を脱いだ直後には高熱を発することを改めて発見したのだが、その他の高熱による脈博、呼吸の増加などもホボ一時間で回復することも知つた

低血圧は中々もとに戻らないようであつた。これはアカマリでも経験したことであるが、重症のアカマリは著しく血圧が低くなる。中には測定不能というようなものも出てくるのであるが、ふだんから血圧の低い、いわゆる低血圧症の人はどうもアカマリやすいようである

救護隊の一人であるS君（今は本社勤務）は入坑前百すれすれの血圧だつたので、これはアカマルのではないかと思つたが、大へんに元気で、出てきたときの血圧は逆に百以上になつていた。低血圧とはいつてもふだんスポーツできたえているような人は別だな、この時感じた次第である

越智所長が外遊中にヒントを得られたという切羽冷却器は、現在でも大いに役立つているようだが、始めてこれを使用するとき、北沢次長から「人体に及ぼす影響」を調査するように依頼されて、ヤマの医者同勢五人が入坑して調査したことがある。場所は六坑の綴湯本連絡電車坑の岩石掘進であつた。冷却器使用前の切羽温度は卅三度―卅四度Cぐらいで、使用後は廿七度―卅二度Cぐらいとなり温度は切羽平均六度Cくらい降下している。ふだん私が主張している怨限度卅三度Cが丁度その境になつたので、怨限度以上の時と以下の時のいい実験ができると思つた、果して予期通り冷却器使用ではほとんど労務者の体に変化が起らず入坑前と出坑後の間に差はなかつた。しかし冷却器を使用しなければ体温、脈博呼吸等の増加、血圧の低下、血液の濃縮などかなりの変化が見られ、汗の量も倍以上となつた

疲労の自覚症調査というのがあつて、入坑前後の精神的及肉体的な疲労のアンケートを求めるのだが冷却器を使わないときには出坑後に、めまいがする、マブタがピクピクするなどのいろいろな訴えが入坑前にくらべて多くなる。ところが冷却器を動かすと入坑前にあつた訴えまでが出坑後にはなくなつてしまつた。意地わるくいえば入坑前身体の具合が悪いものも、出坑時には身心爽快になつてくるということになり、これでは身体の具合が悪いものは皆冷却器切羽に入ればよいという笑い話まで出るほどであつた。

最近、冷却器を動かされると現場の条件がよくなるため収入が減るので、あまり歓迎しないという話をチラと聞いたが、これは未来てん倒というもので身体をこわしてまで高賃金を取ろうとすることは労働者としてとるべき道ではない

スポーツ

室内体育館の促進を望む

平市はどう考えても消費土地であることにはまちがいないようである。

今般阿部政右エ門氏を初めその他有志の方によつて運動公園という名目でまず第一に野球場が決定し、除々にその他の設備がされるようである。スポーツマンを初め市民各位の御協力を感謝している次第です。そこでもう一つ取上げてみたいということは、室内体育館の設立の件ですが現在、平市には室内を利用してスポーツを開催する場所がない。

学校には、各々独自の体育館の設備はあるけれども私のいう体育館は三階建の鉄きんコンクリートのようなもので地下も利用できるようなものを望むのである。一つの例として申し上げるならば地下は角力場、一階は体育館二階は劇場、三階は大広間として市内商店等の催しものなど事務所、物置、浴場等は別棟として設備すること等である。これは単なる夢物語りになるかも知れないが、現在の平公会堂では一寸淋しい思いをするからである。こんなことをするにも市の予算やら、市民の協力やらで大変ですがこの位の構想を以てやらなければ、大平市としての面目もなさそうである。

他市に劣らないようにしなければ平を中心とした、客寄せは、今後できないのではないかと思う。現在平市の立場は守備であつて磐城市、常磐市、内郷市は攻撃であることを念頭に置いて市政も考えなければ文化都市の中心は他市に奪われるようになつてしまう。

かろうじてスポーツの件は運動公園の設立で面目を守つてきたような気がするので、こんどは室内体育館の設立を切に望むものである　（金子源二）

月光仮面（げつこうかめん）

（125）

川内康範　え斎藤五男

どうも、やつぱり気持が悪いや……月光の奴どこから現われるかわかりやアしねえ……）

やくそくの時間にあと一分である。

三次は、うで時計をのぞきこんだ。

待つものにとつて、それはいらだたしいように長い時間にかんじられる。

まして、相手が神出鬼没の月光仮面であつてみれば、何だか不気味である。

そのとき、三次の眼に、白い鳥のようなものが、チラリとうつつた。

おや？

と、眼をすえると、風におくられてきたように一枚の紙片が、まいおちてきた。

（はて、何だろう……？）

と、それをひろおうと手をのばしたとき、ふいにうしろで声がしたが悪い、といつた顔つきになつていたが、いきなり走りだした。

三次は、やぶれ事務所の二階にむかつて、首をふつてみせた。

月光仮面をワナにかけるのはいいとして、三次はいま、自分のやつていることが、あまり気持のいいものでないことを知つていた。

（おれは、まるで月光仮面をつる魚のエサみたいなものだ）

と、そうおもう。

そして、

その相手に近づく。それだけでもその相手には、こつぜんと現われたように見えるものである。

三次も、まいおちてきた紙片に気をうばわれて、月光仮面の出現にまるで気づかなかつたのである。

ただ、それだけのことである。

その月光仮面の手には黒いけん銃がにぎられていた。

三次が、ポケットのコルトに手をやるすきはなかつた。

「さア海賊の兄貴、案内してもらいましようか」

「へえ……」

三次は、手をぶらんぶらんさせながら、歩きだした。

「ぼくのけん銃が早いことはきみだつて知つているだろう？」

「へえ」

「みようなまねはしない方がいいな。どてつ腹に風あなをあけてもらいたくなければね……」

「待たせて悪かつたな！」

「えつ！」

と、三次があわててふりむくとそこには月光仮面が立つていた。

「……」

天からふつたか、地からわいたか、まさにこつぜんと現われたのである。

いうならば、これは忍術の一種である。

といつても不思議ではない。何かに注意力を集中させておいて、

内科・循環器科
佐藤内科
院長 佐藤誠
平市松カ岡公園入口 電4871

皮膚科・性病科
矢吹医院
平市古鍛冶町 電4693

家具のデパート
あるが
銀座店
四丁目店

洋酒 平本局前通り
スタンドバー
ニュー おぐら
大衡旅館横電四二二三

カバンは
福山
平2・電一三一七

100円で新車がすぐ乗れる
6つのジスマークが保証する
燐光自転車
代理店
ゑびすや商店
平市6丁目 TEL3483
日掛 月掛

イソサカ工式 特許 電解 浄化設備
平市　石城市町村会　常磐地区観光連盟　推薦

三大特長
一、電気分解法により完全殺菌消毒薬の注入が不要
二、従来の型式より施工費・維持費が非常に安価
三、設置に対し構造がコンパクトのため地形場所の制限を受けない

必要に応じた水の精製
イオン交換法による硬軟水化
・純水製造
目的にかなう特殊設計・施工

特殊設計施工にも応じます
水の分析無料でいたします
水の御相談は弊社へおこし下さい

営業種目
土木工事測量設計施工
上下水道設備工事
かん漑給水工事
養魚場建設工事
オルガノ式純水製造装置
オルガノ式硬水軟化装置
イオン交換装置
ろ過・除濁装置
除鉄装置
上下水処理設備
工業用水処理設備
産業廃水処理設備
イソサカエ式汚水浄化設備

株式会社 東京久栄商会
福島営業所
平市十五丁目五の三
電話（平）三九九五

総合開発促進など協議

きのう県下商議所会頭会議

県下商工会議所会頭会議は十二日午後一時半から平商工会議所会議室で開き、県から知事代理の柳部副知事、瀬井県商工課長、県会から小野、大井川、馬目の三県議、それに地元平市の樋口助役、佐藤市会経済委員長、原町市を除く県下十会議所の会頭、副会頭、専務理事、事務局長らが出席、平商議所山崎会頭を議長に選んで議案審議に入つた。そして本県に鉄道管理局を置く（福島）常磐地区総合開発の促進（平）中小企業の組織強化（県連）など十五議案につき活発な意見の交換を行なつた。

このほか緊急提案された三件を審議して全議案を採択、県や中央に強く要望することを申し合わせて午後四時半散会、午後五時から谷口で宴会に出席

衛生功労者団体を表彰

第三回県地区衛生組織大会は十四日午前十時から平市公会堂で開かれ公衆衛生功労団体、衛生統計功労者の表彰を行う。

石城地区では平市久保町子供会、内郷市宮町台地区保健委員会が知事賞など四団体、一個人が晴れの表彰を受ける。

当日は表彰式のほか松川町保健委員長加藤銀五郎、平地区保健委員連合会会長酒井菁治両氏の実績発表、東京教育大学教授・坂一英氏の「ネズミの習性と駆除方法」についての講演がそれぞれ行われる。なお表彰団体、個人名は次のとおり。

（知事賞）▽団体＝内郷市宮町台地区保健委員会、平市久保町子供会▽個人＝五十嵐正勝（勿来市大日本炭鉱衛生管理者）（県地区衛生組織連合会長賞）▽団体＝勿来市入上中天衛生モデル地区、四倉町中島地区保健委員会

閉山の前に

赤井地区農民がさわぐ

鉱害補償を

川平住宅を内郷市へ

平市赤井の日曹赤井炭鉱は石炭整備事業団東部支部への身売が内定、今月末で閉山することになりすでに労組との話合いはまとまつた。

ところが地元の赤井、平窪両地区農民たちは「閉山で鉱害補償がウヤムヤにされては大変だ」と市や市議会に泣き込んだ。

同炭鉱の地下採掘にともなう「鉱害」は二十二年ごろから問題化し水田の地盤沈下や陥没をはじめ選炭汚水による減収などが続出、赤井、平窪の両地区農民は「鉱害だ」と補償の要求交渉を続けてきたこれまで東京通産局平石炭支局、市農業委はじめ市議会なども中に入つて調査や交渉を重ねたがなんとかメドがつきそうなのは中平窪字竹之下地区の一・三ヘクタール（農民十人）に対する補償だけだこれは三十三年度の減収から十ヤール当たり二万七千八百二十五円ずつ、向う十二年分として総額約二百万円を要求したもので、再三の強腰交渉に会社もようやく鉱害と認めたものだ。

問題はラチもあかないまま残された、両地区にまたがる富貴内仲之内、向諏訪原の陥没地帯二十五ヘクタールで、うち三ヘクタールは特に被害が大きく水稲の作付けがほとんど不能となつている。この被害農家四十戸は、換え地を求めるため十アール当り三十万円の補償をはじめ、こう水被害もうけた富貴内部落などには他に坪当り二千円ずつ、総額一千五百万円の補償金を要求している。

常磐炭鉱内郷川平区の住宅百八十三戸の居住者は全員他区への移転が完了したので、会社ではこの住宅をソックリ内郷市にゆずり渡した。このため川平区の区名がなくなり世話所、診療所、売店、幼稚園などの会社施設は廃止されることになつた。川平住宅は常磐炭鉱発祥の地で約六十年の歴史をもち最盛期には町田区と並んで内郷の繁華街となつていたが、出炭量も少なくなつたので縮少され、磐城鉱業所の再進計画に従つて従業員も全員移転となつた。今後は排水の仕事に従事する少数の従業員だけが通勤する。なお内郷市ではこの住宅を市営住宅として活用することになつているが、居住申込が相当数押しかけているという。従つて住宅周辺の商店にはあまり影響はないとみられている。

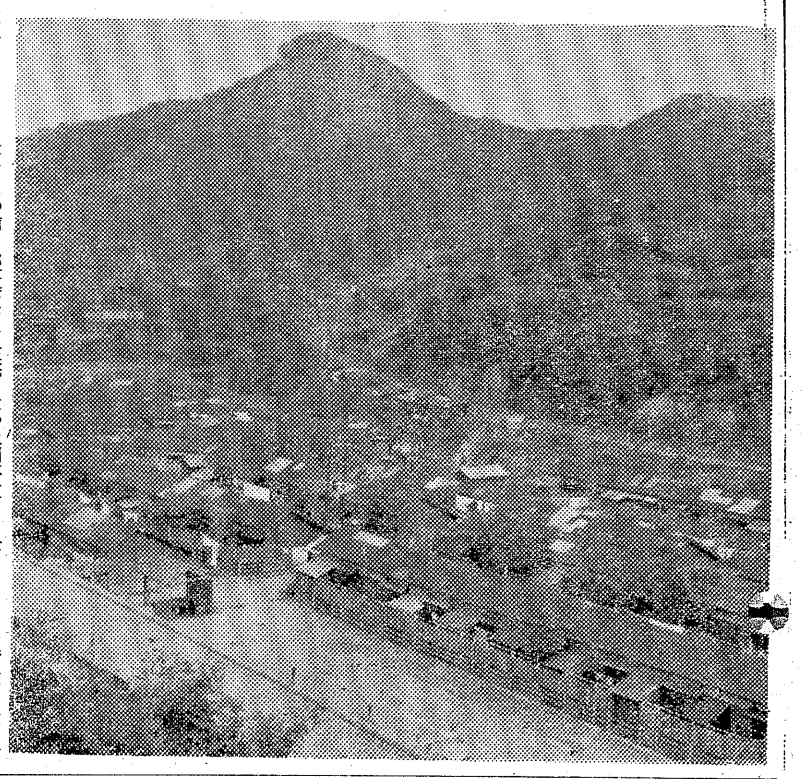

（写真は市営住宅となつた川平住宅）

吉原炎上

㊗ 平市二丁目　青木久枝

平市二丁目、六才、聖母幼稚園。五才のとき花柳流花柳登代晴師に入門「紙人形」「絵日傘」「菊づくし」など平市公会堂で踊つた、踊がすなおなので師匠の登代晴さんも将来をたのしみにしている、目下「花かげ」を勉強中。

（写真＝は青木久枝さんの絵日傘）

大穴続出の十一月競輪

十一月平競輪は十日で終つたが、総売上げは五千四百三十七万五千百円

売上五千四百万

初日七百九十三万二千三百円、二日目一千九十四万五千百円、三日目八百八十九万一千九百円、四日目九百十六万五百円、五日目八百四万八千二百円、最終日九百四十万七千百円五日目には二レース5−5で一万八千三百八十円、十二レース1−6で一万三百四十円の穴をはじめ、十一レースでは本命落車により3−2で三十一万六千六百十円という競輪開始以来最高の大穴が出た。

渡辺小名校長きよう帰朝

文部省の欧米教育事情視察団に参加、アメリカ、イギリス、フランス、イタリアの四カ国をまわつた磐城市小名浜一小校長渡辺保氏は十一日約五十日間にわたる視察を終え十二日午後七時半羽田国際空港着の航空機で帰国した。十三日午後三時三十九分泉駅着常磐線同り列車で帰郷、小名浜一小には下四時到着する。

酔つてむねを刺す

磐城

磐城署では十二日午前一時二十分ころ磐城市竹町五漁夫丹野松五郎（三五）を傷害の現行犯で捕えた、丹野は同時刻ころ同市諏訪町六の二〇料理店〃わかさぎ〃＝店主櫛田イネさん（五）＝二階座敷で、宮城県塩釜市小糸町二五泰平丸乗組員大友正志さん（二）とけんか、ジャックナイフで大友さんの左胸を刺し二十日間の傷を負わせたもの。

憲法改正講演

今晩平市で

日本民族主義を信条とするスメル会主催、倭文化普及会、三徳振興会後援の「憲法改正か非か」を論ずる講演会が、きょう午後五時から平市公会堂、日本間で開催。講師は次の通り

玉大、工大教授　木村　捨象
日本国際新聞社長国防新聞社長元連隊長　常岡　滝雄
スメル会総裁　山内真一郎

全日自労サボ

全日自労石城地区協議会では十一日の第三回統一交渉が物わかれとなつたので。同夜地協会議を開き対策を練つた結果、十二日から平内郷、常磐、勿来、赤井、小川、好間、田人、遠野の九分会、組合員約三千名（アブレを除く）が九十二カ所の失対現場で一日計二時間、就業六時間の職場集会を開いて時間内サボに入つた。この時間内サボは十三日まで続けられるが日曜日の十五日を除き、十四日から十七日までの三日間は全面的なサボを実施することになつている

浮島　黄味時雨
吹雪　残月
乙女もち　潮路
鹿の子　唐まん

タクシーのご用命は
安全・軽快の
2343 5551番へ
フミヨサン　ゴゴコイ

新型大小新車
常磐交通自動車
タクシー営業所

寿司は蛇の日
平市三田小路
電　三二八三

天と地を駈ける広告は！
アドバルーン　看板広告
風船玉　スライド
常磐広告社
平市大町東北電力隣　電四三一九

グラスを手に
深みゆく秋の夜の
ひとときを
君と語らん
夢を……
むかしを……
珈琲と洋酒の店
ムーンレイ
平市2丁目TEL2888

あ・朝汐関が！
い・引退するとか、しないとか……
う・噂は町から村までも……
え・映画に出るとも人はいう……
お・白星「おにぎり」作りも見合せか
2デシリットル（正一・一合）
おにぎり大　三ケ　四〇円
ホルモンとん汁　一杯　二〇円
お酒　通し付　七〇円
焼酎　〃　五〇円
急募男女店員十名（十八才〜二十五才）
明るい純喫茶　中央さかえ
平市中央通り　TEL4644

本日サービス
キューバン
モーニングサービス
朝8時〜12時
コーヒー トースト付　50円
ネプチユーン　ラム
ロシャン
平市ひかり座裏　電3842

小うた、麻雀、何とか狂いのお座敷芸がいつの間にか山にのぼってこのところ平地方の旦那様方は、もつぱらゴルフに凝りはじめたようだ。まさに〝狂〟とやいわん。雨風も物かわ、キヤディの喚くのもよそにコースをジグザグに歩く。〝好きこそ物の上手なれ〟ともいうが、〝下手の横好き〟ともいう。うまい、まずいはボールに聞いてもらうとして、お目にかけるは平地方のゴルフ百態一題して〝水石の人〟という。

常陽銀行取締役
川崎英夫氏
（ハンデ28）

息子の方がうまいという。御自分の腕のさして上らぬところを、このいい方で表現するのはさすがだ。この辺の妙味をゴルフにも見せれば立派なのだが。この方は仰せの通りらしい。但しフォームは見事。
この写真は平支店長在任中の記念になりましょう。

きょうの歴史

★ヘルマン・ヘッセにノーベル文学賞授賞決定。（一九四六年）
★ボーレー大使、日本賠償の最終報告書を発表。（一九四六年）
★〝火あぶり〟と〝はりつけ〟の刑廃止。（明治元年）
★歌劇作曲家ロッシーニ死去。（一八六八年）
★「宝島」「ジキル博士とハイド氏」の作者スチブンソン生まれる。（一八五〇年）

夜ニュース

★平市十五丁目三夜東映で番組変更。「裸の太陽」「米」は13日まで14日～17日まで「うたごよみ出世双六」「紅だすき喧嘩状」「直八子供旅」
★平市十五丁目東京久栄商会福島営業所では石城市町村長協議会と常磐地区観光運盟推せんのイソサカエ式電解水洗便所を売り出している。
★平駅前鈴屋菓子店で女店員募集（住込）15才～20才。
★平市南町トリスバー路で女店員バーテン見習募集。
★磐城市小名浜磐城座で「にあんちゃん」の前売券発売中。大人九〇円、同時上映外三本。
★平指定商で点数制おたのしみ謝恩セールを十日から来月二十日まで催している。
★平市駅前大通り「大塚運動具店で二千まで全店一割引展示即売会を開催。
★平市紺　町民劇で22日より大公開の「日本誕生」の前売券発売中。大人一二〇円、学生九〇円
★平市ひかり座で十七日から上映の「掟」の前売券発売中。大人百円。学生七〇円。同時上映「暴力への回答」
★平市新田町「バーカド」で〝やきとり〟を始めた。一串三〇円
★平市三丁目三井呉服店で女店員若干名募集高卒　二十才まで。
★平市四丁目関内薬局では二十才前後の男子若干名急募。
★平市白銀町「石島公民館」目の出幼稚園では新学年予約申込み受付中。
★磐城市沖見町「リリツク」で女子バーテン見習募集中、十八才～二十五才まで
★仲見世えび寿では立食い天ぷ羅を始め通人連に好評。
★白銀町BARエビスでは美人店員多数募集中　高給優遇。

今晩の映画

▼平市
★三夜東映（13日まで）裸の太陽（六・三）東映ニュース（七・四六）米（八・四八）
★東映（17日まで）拳銃を磨く男（七・三）血槍無双（八・三）
★平館（17日まで）泣かないで（六・四〇）地獄の曲り角（七・四〇）にあんちゃん（八・四〇）
★平新東宝（17日まで）おヤエのあんま天国（七・四〇）嵐の中を突走れ（八・四〇）
★東宝民劇（14日まで）底抜け忍術合戦（五・三五）課長一番槍（八・三〇）或る剣豪の生涯（八・三〇）
★聚楽館（12月4日まで）十戒（七・四〇）
★世界館（17日まで）鬼女系図（六・四〇）不敵な男（七・三〇）遊太郎巻談（八・四〇）
★ひかり座（16日まで）危険な遊び（六・一五）黒い稲妻（八・一五）

▼内郷市
★綾映劇（17日まで）仮面の脅迫海流　銀座旋風児
★第二イワキ（17日まで）花嵐籠峠　大学の二十八人衆　月光仮面・悪魔の最後

▼常磐市
★常磐座（17日まで）浪花の恋の物語　遺留品なし　富嶽秘帖
★三函座（17日まで）新二等兵物語　天地無双の剣　恋愛裁判
★常磐日活（17日まで）銀座旋風児　海底から来た女

▼磐城市
★国際（14日まで）人肌牡丹　大学のお姐ちゃん　やりくりアパート
★東映（17日まで）暁の血戦　午前零時の顔　七色仮面
★磐城座（17日まで）硫黄島　泣かないで　絞首台の下
★金星座（17日まで）湯島に散る花　新二等兵物語　よさこい時雨
★銀星座（16日まで）双頭の殺人鬼　昨日の敵　殺られる

ラジオ

ラジオ視聴

六・〇〇　チョコラの童話　宮城まり子
六・一〇　まぼろし探偵
六・二〇　フクちゃん
六・四五　音楽の小箱▽ガイドタイム
六・五五　スポーツニュース
七・〇〇　録音ニュース
七・一五　中合アワー
七・二〇　ナガイ歌謡ショー「可愛い花」「ピンク・ムーン」「七つの子」「愛ちゃんはお嫁に」「キサス・キサス」
八・〇〇　「黄色いさくらんぼ」素人歌合戦　司会稲川英雄
八・二〇　竜角散スイートメロディ「魅惑の宵」「五つの銅貨」他
九・〇〇　ロート浪曲歌合戦「祇園小うた」「五ツ木の小守うた」「ふるさと」他
九・二〇　ボンネルアワー　想い出があるんじゃないかグッドナイト　村のかじや夢情の夢
一〇・〇五　連続浪曲　忠臣蔵第八話　連判状　口演玉川勝太郎
一〇・一五　ガイドタイム
一〇・二〇　角家和芸会　漫才「軍隊魚屋」リーガル千太・万吉　落語
一一・〇五　銭形平次捕物百話「彦徳の面」②
一一・一五　夜の随想
一一・二五　ミッドナイトコンサート　ベートベン作曲ピアノ協奏曲ト長調作品58

NHK

六・〇〇　子どもニュース
六・〇五　子どもの時間
六・二五　一丁目一番地
六・四〇　スポーツだより
七・〇五　録音ニュース
七・一五　浪花演芸会「新婚旧婚」①漫才②落語③漫才　司会浪花千栄子
八・〇〇　ここはどこでしよう

テレビ

六・三〇　司会佐々木敏金アナ
九・〇〇　輝くステージ
九・三〇　きょうのニュースからローカルニュース▽天気予報▽明日の農作業ニュース解説　坂田二郎
九・三五　生活のうた「山ろくの荒地にいどむ」
一〇・一〇　放送劇「花嫁の条件」出演津島道子　林幸子若宮忠三郎　小野敦子田武謙三郎
一一・一〇　趣味の手帳
一一・二五　世界をつなぐ
一一・三五　海外トピックス
一一・四〇　夢のハーモニー

左側通行のお方なら必ず一度は手にされたいや耳にされた酒は現金、のPRマッチ平の酒小売屋さんが組合協同で作製されたもの　網はコバルト組合名は赤地白ヌキ「酒類は現金」は白に赤字片や褐色に赤帯白ぬき店名卒直に申上げてこれといつて申上げようもございませんオカタイ感じ以外何の批評も湧いてまえりませんです　ハイ申訳ありませんが強いて一言といえば商品名は代表的なものだけに整理されてお店の名を下へ底一パイに平行にもつてゆかれては　お店はキレイですから洋酒の化粧びんでも図案化され明るい字色の配合をお奨めしたい所でしようか（N）

マッチの横顔 ⑰　会津屋支店

文具　事務用品　紙製品
ナガノ
TEL二、〇四八

東洋酒販の二大銘酒
白雪
夢心
東洋酒販株式会社
社長　杉田松太郎

祝七・五・三おめでとうございます
お坊ちゃん　お嬢ちゃんおめでとうございます
今月は七五三をお祝して
お子様用品を豊富にご用意致しております
どうぞご一覧下さい
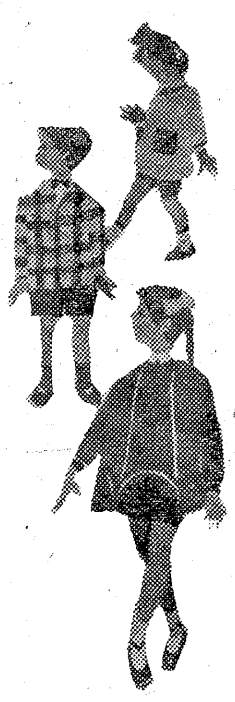
背　広（五才用）……1,400円より
ワンピース（三才より）……2,100円より
男児ジャンパー　360円より
女児ジャンパー　370円より
男児オーバー
女児オーバー　1,700円より
セパレーツ……1,300円より
純毛手袋（男女）　150円より
長靴下（ウーリーナイロン）……150円より
コール天長ズボン（男女）
……三才用　250円より
……五才用　270円より
……七才用　300円より
平本店にはきれいな可愛らしいきものを品揃えいたしております
皆様の利益を計る店
大黒屋平母店