夕刊ふくしま

11月27日（金曜日）

購読料 1カ月100円

発行所 平市白銀町50 電話 3053 5644

第1579号 第三種郵便物認可 三和新報 改題 日刊・日曜を除く

天気予報

【今晩】北よりの風くもりときどき晴。

【明日】北よりの風だいたい晴日中ところにより薄ぐもがひろがる

【海上】今晩多少風波があり明日はおだやか。

あすの催し

十一月二十八日（土）

★平市内小、中、高校長会午後一時から平五小で開く。

★県で午後七時から草野小で今年度産米予約完成新米感謝爆笑演芸会と映画会を開く。

★磐城市主催働く年少者の座談会と慰安会昼から市役所で。

★県教委主催の県高校国語研究大会二日間磐女高で。

★磐城市民小劇場午後二時から小名浜公民館講堂で。

★県石城事務所で二日間同事務所会議室で財務管理の要領講習会

★勿来市錦中学校講堂で産業文化祭三日間。

★石城郡遠野町産業文化祭。

★磐城市体育協会主催、団体長ソフトボール大会昼から小名浜一中。

今夜、ちょうちんデモ

三十米道路に二千人

安保条約の改定をはばもうという総評、安保改定阻止国民会議の第八次統一行動は二十七日、全国一斉に行われるが、県下でも県労協民主主義を守る県民共闘会議などが中心になつて決起大会や各職場での時間内職場大会、ストをふくめた実力行使決行、安保闘争を盛り上げた。決起大会は福島の中央大会をはじめ県下六カ所で夕刻から一斉に行われ、とくに福島、平の二地区ではチョウチンデモも行なつて気勢をあげる。各地の行事は次の通り。

▽福島＝午後五時半福島市稲荷公園広場、三千人参加、大会後市内の目抜き通りのちょうちんデモ▽郡山＝午後五時半市役所前、二千人参加▽平＝午後五時半二十分道路、三千人参加ちょうちんデモ▽会津若松＝午後五時鶴ケ城跡、二千人参加▽白河＝午後四時白河高等洋裁学院で代表者大会、二百人参加▽相馬＝午後五時半中村一小校庭、一千人参加。

小名の地引アミ好調

このところ大型船によるサンマ漁がはじめ近海、遠洋漁業をのぞき、沿岸漁業はトンと日の目をみないが、このほど忘れられた存在になつていた地引網が突然好漁を示しハマの話題をさらつている。数日前から磐城市小名浜港口にイシモチの群がおし寄せ三千㌔もある大モノがかかるとあつて地元の業者がしまつてあつた地引網をひつぱり出し小名浜海水浴場前で網をいれたところ大型のイシモチが四十㌧もとれたもの。

鮮度がよかつたのと他にこれという漁もなかつたことから市場でも引つぱりダコでキロ当り七十円から百十円の高値をよんだ。

「ものはためしといれた地引網で一日約四十万円のもうけがとび込んで来た」と地引網業者は笑いがとまらないといつた表情。小舟を出して釣糸をたれる素人釣天狗たちも一日で十五キロも釣つたものがあり、浜はこのところイシモチの話でもちきつている。

常磐産文祭入賞者発表

常磐市総合文化祭参加の「第六回産業文化祭」は二十五、二十六の両日湯本公民館ホールで盛大に開かれた。市内各部落から選りすぐつた水稲、白菜、大根、ねぎ、柿などの農産物六百点が出品された。

脅し少年捕る

磐城署では二十五日夜、磐城市花畑四七クリーニング見習少年（一八）を窃盗恐喝の疑いで捕えた。

この少年は去る十月十五日夜、磐城市古港地内で同市観音作小名浜高校定時生竹中英信君（一八）から腕時計一個（五千円）を、同一〇佐藤二郎君（一八）からダスターコートとズボン（四千円）をおどしとつたほか、去る十四日夜、同市久保字於振二〇農業鈴木泰宏さん（三〇）方から背広一着（一万円）を、また同市君力塚工員岩井源之君（二八）に腕時計を「一寸貸せ」とだまし取り入質、遊興費に使つていたもの。

磐城電電局 47名を処分

磐城電報電話局（局長鈴木勝栄氏）では二十六日午後五時、局員三十九名に訓告、八名に注意処分を出した。これは十九日同局前でピケを張つたことと二十日平市で開かれた団交に参加した者に対してとられた処分である。

日本水素二十四時間スト

磐城日本水素小名浜工場労組（組合員一千三百四十五人）では二十七日午後一時から肥料製造部門を除いたメタノール、ホルマリン、事務倉庫、東京本社などの部門が二十四時間ストに突入する。これは賞金完全復元と越冬資金平均四万二千三百円を要求して行われたもので、二十六日午後三時から開かれた会社側との最終団交でも折り合いがつかなかつたもの。

常磐労組新賃銀協議

常磐炭鉱労組では二十三、四の両日、組合本部会議室で第二回中央委員会を開き、新賃金、期末手当支給などに関する諸議案を協議した。

その結果①新賃金は在籍一人当り三十五円（税込）アップを要求し協定期間を二カ年とする②期末手当は一人当り平均二万四千円（税込）を要求し、その闘争方針は全炭鉱の放射線交渉として茨城労組と完全な共同闘争を組むことを決めた。

船員行方不明

二十六日午前九時ころ小名浜海上保安部に入つた連絡によると、磐市江名字北町五七坂本義信さん所有のメヌキ刺網漁船第五喜運丸（三十九㌧）が帰港の途中、二十四日午後六時ころ双葉郡富岡町の約六マイル沖合で機関員白根留治さん（三五）＝平市豊間町字原町＝が海中に転落、行方不明となつた。

同船は二十五日夕刻まで現場付近で捜索したが、死体を発見できず二十六日届出たもの。

競輪廃止検討特別委設置

自民党は二十六日の七役会議で政調会内に「公営競技対策特別委員会」を新設することを決定した。

公営競技特別委は競輪、競馬、オートレース、モーター・ボートの四公営競技を社会問題と地方財政との関係から再検討しようというものだが、とくに兵庫県の競輪廃止問題を重点的に取り上げる方針である。

官庁、門松、年賀状を廃止

年末年始の虚礼を改めるため政府は二十六日の次官会議で各官庁で門松廃止、年始回りや年賀状をやめること、年末には忘年会や歳暮のやりとりをなくすことなどを申合せた。

喜びの百五十八名

保安国家試験の合格者

さきごろ行われた保安技術職員の国家試験の合格者発表があり常磐炭礦磐城礦業所関係の百五十八名がめでたく合格した。合格者氏名は次のとおり

▽上級保安技術職員（甲種上級）堀川強、根本義久、近藤博成、大松亮介、石田潤一、

佐藤博、佐川正、高萩務、滝沢敏盛義、菅野昇、白岩秀雄、岡部精一、池田一郎、園部和夫、西川広夫、尾形治、曲山伊巳吉、秋山清一、横山吉春、片倉治作、津田清五郎、寺田正勝、根本政一、和田吉弘（乙種上級）安島義雄、梅田弘美小泉首（丙種上級）野渕和久（上級科目合格）山本鉄夫、国分明、林清、高橋清之助、大野昭雄、大井川正、須藤昭三、菅原謙二、渡辺憲司、田中広之、高橋俊雄、村上春美、小室正雄、斉藤公一、吉田吉長、成沢政至、三浦登、高橋勲、伊勢久等、佐藤良雄、石井明志賀俊男、遠藤四男、黒田大三郎北原雅文、大泉辰夫、大平昌二、秋山四郎、熊沢三郎、江尻銀生、渡辺則重

▽普通保安技術職員（甲種坑外）青木五郎、佐伯隆、門脇照吉、杉岡春雄、菅野輝美、楠

年末融資申込みすでに八百万

中小企業融資保証協会平支部の年末融資申し込み受けつけは去る二日からはじめたが、融資総額のワク二億五千万円のところ二十四日現在、二十件で約八百万円の融資申し込みがあつた。炭鉱の不況を反映してか、去年よりも申し込みが早く、昨年の三割に達した。

融資額は原則として個人五十万円、会社百円台、最高は二百万円の融資申し込みもあり、最低は十万円、平均三十万円。

第二回植田＝湯本間駅伝

来る二十八日第二回植田＝湯本間駅伝競走が行われる。この参加チームは火力発電所と職員合宿を主力とするチーム対抗で他に庶務課技術研究室アパートチームなど七チーム（一チーム八名編成）が参加することになつている。午後三時植田火発前出発の予定だから辰ノ口ゴールインは四時前後とみられている

急告！ 輪島塗食卓其の他を当店の名をもつて出張販売を市内、好間方面で販売いたしておりますが、当店では出張販売はいたしておりません、当店と関係ありませんから何卒ご注意下さいますようお願い申上げます

昭和三十四年十一月二十七日

鈴木家具店 平市材木町（公園入口）電 三七 一

故父栄助儀葬送の際は御多用中の処遠路態々御会葬下され且御鄭重なる御香奠を賜わり御厚情真に有難く厚く御礼申上げます 早速拝趨の上御礼申上ぐべき処略儀ながら紙上を以て御挨拶申上げます

昭和三十四年十一月二十七日

平市新川町二五 喪主 鈴木康平（旧名隆平）

友人代表 金成雅一国

親戚 同

おこのみ焼 ままごと

乳母車から自転車までのご用命なら…… 平サービス商会 平市駅前電（小売部）5760（卸部）2611

所得税第二期分の納税は十一月三十日まで

納税はみんなそろつて期限内に完納しましょう

平税務署 東北税理士会石城部会

○部会員

和田 翼太郎 高橋 義 / 坂井 清之助 柏木 淳 桑原 元 / 関根 清四 山野辺 久利 佐藤 徹 / 渡辺 清匡 宮沢 勝三 渡辺喜久三郎 / 佐藤 政治 小貫 数馬 湯田 正雄 / 柏木 浩 赤塚 信一 白土 力男 / 坂本 実 五十嵐 甚三 川崎 裕子

○申告書作成や調査の立会等は無資格者（二七税理士）は出来ませんから御注意下さい

折詰 仕出し お弁当なら 酒邑庵 電 四四二一 四四三一

出前夜12時迄 玉半 五〇二三 五〇三二

寿司は蛇の日 平市三町小路 電 三二八三

赤井秘薬師名物 中殿燈龍 昭和30年霊山赤井懲薬師の柴燈護摩の祭典を記念して発売したもので淡白な風味をもちポリ袋で密封し乾燥剤を入れる事により風味をおとすことなく夏季にも耐えます（一個5円 折100円から）

平餅本舗 松月堂 平市銀座街 電2206・4205 支店 磐城市定西 電974

手袋もアンサンブルですよ 今年の手袋の特徴はおどろくほど色数が豊富になつたこと。そしてマフラーやブラウスなどとおそろいにするのがはやつてきました。

・ナイロントリコット婦人手袋 一八〇円―二五〇円

藤越 平市銀座 電話3141

土曜サービス 一階（食料品）鮭切身 角ソーセージ 二階（衣料雑貨）婦人格子パラソル 三階（衣料品）割烹着一六五円 四階（食堂）ハンバーク卵のせ 八〇円

水むしの話

湯本病院長　鈴木芳彦

「みずむし」のこと

坑内勤務者には「みずむし」に悩まされている者がかなり沢山ある。二年ほど前に東北大医学部ヒフ科の高橋教授にお願いして「みずむし」の集団検診をやつていただいた。三百五十名の患者が検診で見つかつたが、当日不参のものを入れると約五百名の「みずむし」患者がいることになる。これは坑内在籍者の約一割に当る

検診の結果によると、自分で「みずむし」と思つていたもののうち半分は本当の「みずむし（汗症状白せん）であとの半分はヒフ炎であつた。本当の「みずむし」は必ず足ゆびの間にできる。ゆびの間が白くふやけて皮がむけてくるか、または小さな水ぶくれができて、これを破ると水が出てくる。大へんにかゆい。このような変化は足の土がつく周わりか土ふまずの部分におこる足がしめつて暑くなるとむやみにかゆい。かけば皮がとれてただれる。そこからバイキンが入つて化膿し、大腿のリンパ腺がはれる。生命に別状はないが不快この上なく、仕事の能率にも悪い影響を及ぼす。

「みずむし」でないヒフ炎は、恐らく坑内で「粉炭まけ」といわれているものから始まるといわれる主として足の甲及び周囲に湿疹のような発疹ができるもので、長年患らつている人は足の甲のヒフがテラテラに光つてみえる。このためにヒフの小さな溝がみえなくなりウブ毛もなくなつてしまうのである。これも非常にかゆいもので血が出るまでかきむしつてしまうその結果「みずむし」と同様に化膿するものである。仕事の能率をさげる点では「みずむし」と同様である

これら二つの病気では治療法が全然違う「みずむし」は白せん菌というカビの一種によつておこされる病気だから、菌を殺す薬を使う。ヒフ炎はサイキンとは関係のないアレルギー性疾患というやつだから、湿疹と同様な治療をする。いずれにしても中々なおりにくく、我々も大いに苦心をしている。注意したいことは素人療法は危険だということである病気を悪化させるおそれがあるからだ。面倒がらずに病院にきてもらいたい

最近「みずむし」の飲み薬が話題になつているが、高橋教授のお話によると非常によくきくそうである。しかし一日分の費用が約二千円で、三週間ぐらい続けて飲まなければならぬというから、今のところでは誰れにでも使えるというわけには行かない。そのうちに必ず値段がさがるだろうから、それまで待つていただきたい。

予防方法としては足を濡らさないこと、粉炭などが入らないようなハキ物を使うことだが、これらは本可能に近い。せめて作業中地下足袋を時々キレイにすることぐらいか。最近サニタリー加工と称して、殺菌剤の二種であるPCPなるものを糊の中に入れて、「みずむし」を防止しようとする製品が発売されているが、地下足袋にこの加工を行うことも考えられる

（注　みずむしの内服薬は国内三製薬会社で、すでに発売しており一錠百円である。みずむしに悩む方は病院を訪れ医師と相談の上服用したらよいと考えられる。

今日の求人

（女子）▽事務員（平）通、月五千円▽店員（平、内郷、常磐）通　月四千五百円▽縫製造工（平）通　日二百円▽雑役（平）通、日二百円▽炭焼（内郷）通、日二百円▽雑工、男（東京）住、日五百五十円▽窯焚雑工、女（静岡）住　日二百二十円▽店員（静岡）住、月八千円▽紡織工（静岡）住、月五千二百円▽紡績工（神奈川）住にあごをしゃくつた。

水石の人

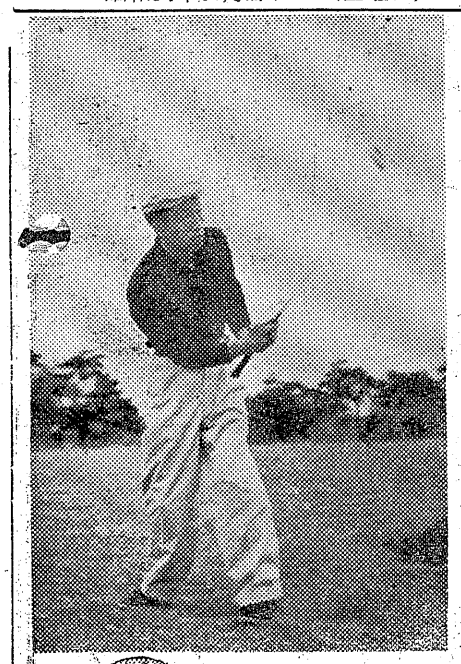

丸ほん
佐々木芳弘氏
（ハンデ25）

ほとんどコンペには出ず36で満を持していたが、みよし杯に47-51のスコアでいきなり優勝普通は二位あげて28なのに。それでは甘すぎると25。もう当分入賞は出来なくなつたと本人は苦笑していた。

スポーツ

平の野球ばなし

私たちが小学校へ通つていた頃はゴムマリ（今のテニスボール）で三角ベースとかを名付けてやつたものだ。もちろんグローブとかミツトなどは使用はしなかつた。

しかし磐中野球部では他流試合もやつた。今のNHKと水道部のあるところがグラウンドであつたが稍々細長いグラウンドなためにレフト側が非常に短く、一寸大きなフライなどは道路に飛んでしまつたものである。今のように、猫も杓子もグローブは持つていなかつた。それでもインデアンチームと対戦したり角力チームと対戦したり記憶はある。それから野球熱が盛んになつて現在に至つて、こんどは見事なグラウンドができて八分通り完成されたことは平市発展のため非常に喜びにたえない。こんな仕事をするにも、どなた様か必ず捨石になつて働いて下さる　御方がなければ仕事というものは犬の遠ぼえのようになつてしまうものである。その捨石となつて働いてくれた方は何といつても阿部　政右エ門氏である。阿部氏は若い時代から野球というスポーツは必ず将来は発達する可能性が十分あると見越をつけていたものである四十年前の話にさかのぼるが、現市長の若い時代に阿部氏が発起人となつて、現在の平商と平工の場所　に野球場建設　の方針を進言した。その時代に、あの土地を買収していたならば政治的な運動資金のわずかな費用でしかも地のりも絶好の場所に建設されていたことであろうと思えば現在考えてみても残念でならない。

それ程、阿部政右エ門氏は先見の目があつたといつても過言ではない。このことは現市長も昔のかたり草として時折は話にだしているようであるがその当時の平の野球というものを考えてみて、現在優秀なグラウンドが建設されて、阿部政右エ門氏の心底は感銘無量であろうと推察し功労者として、グラウンドが建設された後、野球塔の建設委員会でも設置して同氏の功労を永久に記念すべきだと考えを深くするものである。

こんな発起人の現われることを願うものである。

（金子源三）

月光仮面（135）

川内康範
え　斎藤五男

ものすごい音きようと、はげしいスパークの中で……。

アツ！

マンモス・コングはふたたびうごきだしました。まことに不死身の怪獣であります。

大きな口をあけたコングは、こんどはくるくると、変電所のまわりを歩きだしました……。

変電所の全体から、するどく、青い火花がちつている。

それを、遠まきにして見まもつている何千という人たち……。

ラジオとテレビは、なおもきけびつづけている。

マンモス・コングはふたたび変圧器にふれたもようでありますものすごいうめき声が、サイレンの音にまじつてせいさんさをくわえています。

すでに東京都内各所では、十数万戸が停電しているもようで、なお停電地いきはごくごくとふえるみこみであります。

テレビの画面をくいつくように見つめているジヤツクの耳に、とつぜんブザーが聞えてきた。

「誰だ！」

ジヤツクが反しやてきにいつたその声は、ちよくせつ相手にマイクをのぞいて聞えたらしく、ーブラックとレツドです。

と、こたえてきた。

「三次……」

と、ジヤツクはかたわらの三次はうなずいて、カベにかかつている古めかしいガクブチに歩みよると、それを横にひらいた。ガクブチは開き戸だなのようになつていて、その奥には、金庫のカギのようなツマミが三つついていた。

三次は、そのツマミを目盛に合わせて、一つずつまわした。そして、三つ目をまわしおわつたとき重い石をひきずるような音がしてその音が三十秒もつづいたあと、一方のカベがよこよこに両がわに開きだした。

それは、このアジトから地上へ出られる特別の通路になつていたこの通路は、非常にけいかいげん重で、三つの部あつい鉄のトビラがあつて、ぜつたいそとがわからはひらかないように出来ているのである。

心得たとばかり、三次は立ちあがると、部屋の片すみの方に歩いていつた。そこには、小型のテレビが一台すえつけてあつた。

三次はそのスイツチをいれた。画が流れだした。やがて、その画の中に、ブラックとレツドの顔がうつつた。

地上のある場所に送像機がすえつけてあるとみえて、そこに立つと、画面の中に映像がはいつてくるようになつているのである。

「ジヤツク、まちがいなく、ブラックとレツドです」

「よし、入れろ！」

木材の百貨店
丸一材木店
株式会社
材木・建具・秋田松材・銘木・米材・ワ柱
建材・一般ヤ板・松木・一二島枕
郷類・ラ電
建木材輔
新坑杉平
宅場場
自売工
目町
町宣町
電2290
電4662
電2556　5445

洋酒　スタンドバー
二十一　おぐら
平本局前通り
大衆旅館横丁二二三

音に関する製品は
LPレコード・電蓄・ラジオ・テープコーダー・テレビ
HIFI綜合専門店
平市2丁目
フルヤマ

五丁目
電二六六
大谷石
井上

パンとケーキ
開花亭
平市五丁目電二三四

カバンは
福山
平2・電二三七

Tony's Bar
路地
平　電2846

佛具
平市新川町
橋本屋

皮膚科・性病科
矢吹医院
平市古鍛冶町　電4693

内科・循環器科
佐藤内科
院長　佐藤　誠
平市松カ岡公園入口電4871

家具のデパート
あるが
銀座店
四丁目店

ベビー電球
カメラ
富士商会
平駅前　電話四四番

ジスマークが保証する
東北印
ゴム靴
合羽
三友ゴムKK
平市紺屋町　電2408

文具　事務用品　紙製品
ナガノ
TEL二、〇四八

平駅前で
夜明しの
食堂・・
ときわや
電二二六〇

福禄ストーブ
一番暖かく一番経済的な石炭ストーブ
ストーブなら
フクロクストーブ
常磐炭礦販売株式会社
平市田町　電(代)2137

看護婦・家政婦のご用命は
電話二三〇七番へ
看護婦・家政婦募集平市南町

天と地を駈ける広告は！
アドバルーン　看板広告
風船玉　スライド
常磐広告社
平市大町東北電力隣　電四三九

中小企業診断員
桑原徹
平市揚土十七
電五四三一
五四三二

タクシーのご用命は
（代）2175　2640
好間営業所は
5647
尼子タクシー
平市二丁目

躍進の機械開發会社
五カ月で三千万円の賃貸料

平市加地和組社長川和徳一氏らの提唱で県内建設業者や県などの出資金を集め去る二月発足、七月から営業を始めた県機械開発会社はブルドーザー、コンプレッサー、バッチャープラントなど建設機械約一億円分をそなえ、建設業者、官庁、公団などに賃貸しするものだが、五カ月で約三千万円の賃貸料を上げ、好調の実績を誇っている。しかも借出希望が殺到して希望にも応じられず、開発会社では「来年は三、四千万円の機械を買いたして利用者へのサービスを向上したい」と東北開発金融公庫などとも交渉している。県機械開発会社は建設業者から二千五百万円、県から千五百万円、その他千万円、計五千万円の株式投資と設備資金千万円機械購入資金五千万円、運転資金千万円を借入れ、総計一億二千万円の資金で発足したこれは土木建築工事の機械化にともない、大型機械を建設業者や工事施工の官庁、県、市町村など公共団体に貸与え、中央の業者に負けない仕事をしてもらうために作られた会社で、特に県が出資しているこの種の会社は北海道に一つあるだけという。

ところで同社には現在ブルドーザー十台、トラクター・ショベル四台、ロード・ローラー四台、リヤ・ダンプトラック五台、トラツク一台、コンプレッサー一台、バッチャー・プラント一台、ドーザルーター四台、ジャツク・ハンマー二台、コールピツク・ハンマー四台、ピオニア自動さく岩機一台、ブレーキ・クラッシャー一台、デイーゼル・エンジン一台計四十台がそろっている。いまのところこれら機械はつねにフル運転の形で貸出されており、二十四日にはコンプレッサー一台が休んでいるほか、みなそれぞれ現場に出払っている。

貸出期間は長いもので五カ月、短いのでも一週間以内というのはほとんどなく、人気の焦点はブルドーザー、ダンプトラックというポピュラーな機械だという。またトラクター・ショベルは県内にもあまり見当らない珍しい機械で地ならしと土掘りがいっぺんにできるとあつて 各現場からひつぱりだこ。同社では各機械とも一般土建工事の仕上げ期に当る十一月中は休みなしに働いてくれると、うれしい太鼓判を押している。

ところでこの賃貸料はブルドーザーの場合、運転手付き、燃料には東京の国土開発会社、大阪のブルドーザー工事会社などがあるが、いずれも民間資本で、本県のように県が出資者となつているのは北海道に一社あるだけ。県は図に当つた企画にすつかり喜んでいる。

山下県機械開発会社専務理事の話「約一億円分の機械をそろえたが業者の注文に応じ切れない状況でサービスの不行届きはすまないと思つている。これも多くの業者のご利用のおかげだが、明年度には三、四千万円分の新鋭機械を入れつねに完全整備された機械が待機しているような形にしたい」

横領支配人を東京で逮捕

磐城署では二十五日午後十時ころかねて詐欺、窃盗の疑いで指名手配中だつた磐城市小屋の内漁網船具店大洋商事支配人比村文男(三〇)＝鳥取県米子市加茂町三丁目＝を東京都荒川区尾久町の愛人宅にかくれているところを同署熊谷部長大関刑事が捕え、二十六日朝身柄を磐城署に移した。比村は去る三月から大洋商事支配人として勤め同商事に出入する数人の女性と関係を結び、これに貢ぐため大洋商事からと二十数万円を横領発覚をおそれて去る六日夜から逃走中だつたもの。

外国船八十セキ入港
小名浜、国際港に躍進

本県の海の玄関として年々大型外航船の出入や取扱い貨物量が飛躍的にふえている磐城市の小名浜港に来月七日はじめて外国から貨物船が直入港する。横浜、東京などを経ないで小名浜港に外国からまつすぐ貨物船が入るのは開港以来のことで、去る八月開所した東京検疫小名浜 出張所が初検疫 を行う。さらに年内に入港する外国航路船が六十隻を越すことになつており、重なる喜びごとに関係者は「これで小名浜港も名実ともに東北の玄関口になつた」と大喜びしている。

この船は勿来市の呉羽化学錦工場向けに台湾から工業塩四千トンを積んで十二月七日に入港する共明丸（四千八百重量トン）＝大定汽船所属＝で、同日小名浜港外約一キロの海域に指定された検疫区域で東京検疫所小名浜出張所が開所以来最初の検疫を行う。いままで入港外航船のトン税や輸出入貨物を取扱つてきた横浜税関小名浜出張所もはじめて迎える直航外航船に対しては本格的な税関事務をはじめて行うことになるわけ。このため密輸関係にも一応徹底的な監視の目を光らせる一方、船内検査で酒、たばこなど船用品は航行中だけ免税になつている関係から一時封印を行うという。共明丸をトツプにこれからは外国からの直航船もひんぱんに入港することが予想され、密輸、麻薬関係などもこんご一躍クローズアツプされることになる。

一方十一月中に二隻の外航船が入港するほか、十二月には七隻が入港する予定だが、これでことしの入港外国航路船は六十一隻に達する。去る三十一年開港以来毎年飛躍的にふえてきて、ことしは六十一隻に達したわけ。おとしは六万トン、昨年は十万二千トンだつた輸出入貨物船も一躍十八万トンにふえる予定で、小名浜港もいよいよ一流国際港にのしあがつてきた感がある。

海難救助体制強化

海上保安庁の冬季海難防止強調運動がはじまり小名浜海上保安部（吉田武部長）でも海難救助体制を強化するため管内の漁業協同組合などの協力で海難多発海区のパトロール、気象状況の悪化に備え早期救助につとめ、海難発生情報の早期入手をはかることになつたこのほか在泊船舶の船体、機関の整備指導、気象情報の入手、早期避難の徹底などを指導する。また冬は異常気象による海難が多いので気象予報、警報の周知につとめ広報活動と海難原因の究明にカコをいれることになつた。

保安部の調べによると昨年十一月からことし三月末までの冬季間の海難は計三十二件、このうち三隻の漁船が沈没し四十四人が死亡している。物件の損害だけでも六千五百万円という多きに達している。これら事故の原因は冬の荒天により航行不能が最も多くついで機関故障、転覆乗りあげ、浸水の順になつており、荒天に対する準備がとくにのぞまれる。

常磐局 年末手当不参加

常磐市常磐郵便局労働組合では全逓中央本部指令による年末超過勤務反対斗争に参加しないことに決定した。同局では局長、部課長を除く組合員四十四名のうち三十一名が全逓から脱退し第二組合の結成を決めた。

⑱ 平市田町五 猪狩泰子さん

平市田町五、六才、聖母平おつげ幼稚園在学。花柳登代晴さんについて三才から踊り始めて四年になる。その間、女ものばかり習つて来た。もつとも好きな踊りは「手習い子」だつたという。長うたものが多く、現在は来年の旧正月の踊り初めに出演する「塩汲み」を練習している

（写真＝泰子さんの晴姿）

精神衛生研究
平一中で

県教委、県保健協会石城支会などの主催の学校保健研究会は十二月一日平一中で開く。

テーマは「生徒指導から見た精神衛生の諸問題」についてで、講師は福大学芸学部教授須藤春一、県教委石城出張所長風間覚雄、四倉町四倉小学校校長草野仁、常磐市磐崎中学校長鈴木武雄、平二小横須賀俊一の五氏。

今回はとくに来年十月磐女で開かれる第十回全国学校保健大会の準備としてさきに広島市で行われた第九回全国大会に出席した保健教諭約二百五十名が参加して、来年度大会のテーマ①安全教育②精神衛生の二問題について協議する。当日は午前中公開授業、レクリエーションなどを見学したあと体育館で平一中須藤忠和教頭、増子教諭、宮本保健主事などから研究発表が行われ、質疑応答のあと須藤教頭の指導講演がある。

新政クラブの控室検討

新政クラブが誕生したため県議会の運営もかなり変わつて来ることから、この問題について話合う各派交渉会が二十六日午後一時半すぎから議長室で開かれた。

伊藤議長はじめ自民党から渡辺（鉄）山尾、新政クラから浜島、高萩、鈴木（臣）社会党から本間、唐橋、無所属クから、鈴木（正）の各議員が議員控室の割りふりなどについて話合つた。しかし控室については、いまの部屋が総体的に足りないことからもう一部屋を都合することとし、とりあえず社会党控室を二つに仕切つて新政クと社会党が一日まで入ることになつた。また議運理事会の理事の数や選任などについてもいま審議中の会議規則とも関連があるため改めて一日午前九時から交渉会を開いて決めることになつた。

いなほの初生

浮島 黄味時雨
吹雪 月
乙女もち 潮路
鹿の子 唐まん

ドリーム号25万台突破記念セール
100万円を素晴しい性能と共に贈る！
特等 500,000円
1等 100,000円
2等 50,000円
3等 30,000円
4等 10,000円
5等 5,000円
（記念品全員）
期日 11月30日迄
抽セン日 12月15日
ドリーム一台お買上げ毎に抽セン券をお受取り下さい
（1割の当セン率）
マサゴ自動車株式会社
平市中町 電3665

優れたカバンは優れたアクセサリーです
ヨシタカバン
平駅前 電四四〇〇

安い豚肉！
全国的な豚肉の値上りは神武以来といわれますが……
皆様「さかえ」のトンカツやカツ丼を召上る前に一寸試して見て下さい
暴落時代と同じ肇とは……
お客様本位の出血サービスです
季節の味 鍋類 八〇円から
ホルモンとん汁 一〇円
おにぎり 大三ケ 四〇円
急募男女店員十名（十八才ー二十五才）
さかえ
駅前 電2988 中央 電4644

急募
麗人 バーテン見習 若干名▽年令十八才以上▽委細面談
喫茶バー ロンシャン

本日サービス
ホットバターラム 100円
毎週一品コクテルを100円で原価サービス
モーニングサービス
朝8時～12時
コーヒー トースト付 50円
45ウイスキ ネプチユンラム
ロンシャン
平市ひかり座裏 電3842

昭和34年11月27日　（金曜日）　第三種郵便物認可　夕刊ふくしま　第1579号　日刊 ④

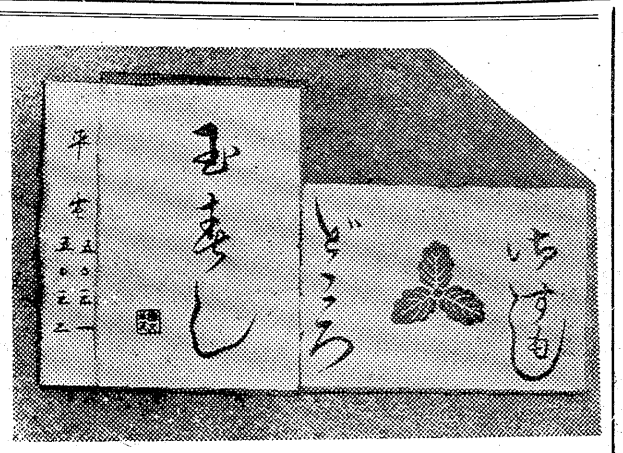

玉ずし　マッチの横顔　24

当地方の食通にはおなじみの玉半こと玉寿司しさん　和紙白地にごらんの通り墨書ただし落かんに電話は朱色、家紋らしき三葉はあざやかなみどりがシットリといかにもおすしやさんの老舗らしく印象的みるところ上方の調製らしきホントにきえない地色にゴタゴタと並べるのでしたらこのマッチ、品があってよろし特に衛生を旨とするこの種のお店にふさわしく品格もありますが欲をいえば ヤツバリ何か足りない構成その何かを考え出すのに苦労するし毎度のことカケ一パイでも気楽にいただいて来てもあきないんですからまあ及第点をさし上げるのにちゅうちょしないマッチですね。

（N）

おもうの勝負

★皇太子さま、日清製粉社長正田英三郎氏長女美智子嬢と婚約、皇室会議の議を経て決定。（昭和三十三年）

米劇作家ユージン・オニール死去（一九五三年）

★インドネシア連邦成立。（一九四九年）

★ダイナマイト発明者ノーベルの遺言によりノーベル賞制定される（一八九五年）

★「椿姫」の作者アレクサンドル・デュマ・フィス死去。（一八九五年）

★カブキ狂言者四代鶴屋南北死去（文政十二年）

商店ニュース

★勿来市植田駅前トリスバーアスナロでは女子店員数名募集

★平市三田小路お食事処玉半で新製品「カうどんを」調理販売中。

★平市紺屋町市原木炭店で12月末日まで「ミツウロコ煉炭」と「燃焼器具」の組売り特売中。

★平市三丁目永木タンス店では十一月二十日より三十日まで家具の三色割引特別大奉仕市。

★平市松月堂では女店員、コック見習募集。

★平市六丁目甘味喫茶「懸賞屋」開店。懸賞付たべくらべを行っている。

★平駅前鈴屋菓子店で女店員募集

★磐城市小名浜国際で「暗夜行路」12月二日から七日までの前売券一〇〇円発売中。同時上映「熱いトタン屋根の猫」

映画　廃虚の銃声

銀座にある深草診療所の医師深草太郎が誘拐された。監禁された彼は、其処にベストが発生していることを知り、突サに電話で警察へ知らせたが、監視の男に覚られ、射殺された。電話器を通じて、銃声が二発、警察へ伝わったのみであった。

笛木刑事の印象に残った。

高山検事はベストについて資料を集めた。友人池山技官は、今の日本にベストなど発生する筈がないと主張したが、高山は外国からの菌侵入経路である横浜港、羽田空港を調査した。又。彼はベストを専門に研究する長浜研究所の名取千之助博士を訪れ、ベストはネズミとか、リスの媒介で伝染することなど、ベストに関する知識を増した。その間、笛木刑事も動物園のリスなどを調査して、マメに歩いた。

高山の危ぐは、遂に現実となつた都内にベスト患者が発生、屑屋の村瀬という老人が死亡した。感染経路の調査が進み、彼の出入先が洗われた。東洋玩具KK、久田ガラス工場等々一特に久田ガラス工場では、留守番の男が、何故か、

地方検察庁の高山検事が、此の捜査に乗り出したのは、その背後に犯罪をかぎとつたからであつた。

彼の片腕とも云うべき笛木刑事と共に、先づ手始めとして、深草診療所へ赴き、そこの若い助手、丘左記子に（誘拐当時の模様を聞いた。それによると、診療後、個人的な用があると言つて、レインコート姿の男と、もう一人ジャンパー姿の男が、医師の部屋へ入つて行つたという。左記子は、恋人の清宮英紀との約束があつたので、その侵、診療所を後にしたということであつた。カルテ（患者名簿）が紛失していた。

今晩の映画

平市

★世界館（1日まで）講道館に陽は上る（㊌・㊐）女狐風呂（六・三）風来物語・仁侠篇（六・三）

★東宝民劇（12月8日まで）燃えろ聖火（六・一〇）日本誕生（六・㊋）

★ひかり座（30日まで）女猫（七・㊐）抜き射ち二挺拳銃（八・㊐）

★東映（1日まで）廃きよの銃声（六・㊍）ふり袖小判（六・㊋）

★平館（1日まで）明日への盛装（六・㊋）三羽烏三代記（六・三）

★三夜東映（1日まで）母しぐれ（六・㊐）くら馬天狗（七・㊏）あばれ街道（八・㊎）

★平新東宝（1日まで）海女の岩礁（七・九）完全な遊戯（六・㊎）

★聚楽館（12月11日まで）十戒（七・㊐）

▽内郷市

★第二イワキ（1日まで）恋山彦美貌に罪あり　遺留品なし

★錦映劇（28日まで）海底から来た女　復讐秘文字峠後編　静かなり睨の戦場

▼常磐市

★湯本座（1日まで）独立愚連隊頑張れごきげん娘　上役下役ご同役

★常磐座（1日まで）千鳥の印籠恐怖の四時間

★三函座（1日まで）幸福合唱今日もまたかくてありなんかげろう絵図

★常磐日活（1日まで）肉体の悪夢　人形の唄　ネツ神の年令天と地を駈ける男　二連銃の鉄

★東映（1日まで）七色仮面・死の追跡　七つの弾丸　血槍無双

★国際（1日まで）ある日わたしは地獄の近道　ああ江田島

★金星座（28日まで）休当りすれすれ娘　姫夜叉行状記　絶壁の鬼姫

ラジオ

ラジオ横丁

六・〇〇　チヨコラの童話「小公女」23
六・一〇　まぼろし探偵「姿なき怪盗」二三三回　清水滋雄　佐藤のり子
六・三〇　フクちゃん
六・四五　音楽の小箱▽ガイドタイム
六・五五　スポーツニュース
七・一〇　録音ニュース
七・一五　中合アワー「三味線風来坊」「汚れた顔の月」「黄色いさくらんぼ」「愛を誓いし君なれば」他
七・三〇　ナガイ歌謡ショー「船頭小唄」「カチューシャのうた」他
八・〇〇　素人歌合戦　司会稲川秀雄「ギター鴎」「おれは野良犬」「しぐれ船うた」（雨にぴつしより夜の街」他
八・五〇　竜角散スイートメロディ「パリの屋根の下」「アイラブパリ」他
九・〇〇　浪曲歌合戦　今泉良夫　審査員前田勝之助　小菅一夫他
九・三〇　ボンネルアワー「男のグツトナイトキツス」「西銀座駅前」「おけさの島よさようなら」「波浮の港」他
一〇・〇五　連続浪曲仮名書の詫び証文」口演二葉百合子
一〇・三〇　角家演芸会　落語二題「六段目」金原亭馬之助「田能久」円生
一一・〇五　銭形平次捕物百話「泣き待」1回　出演国友忠
一一・二五　ミツドナイトコンサート　ポンケリーニ作曲チエスチューワーデス大会」司会

テレビ

六・〇〇　漫画　スクラビー君のガキ大将
六・〇七　チロリン村とクルミの木「いきていたバット」（人形）劇団やまいも（声）横山道代　里見京子他
六・三五　スポーツ・グラフ「スポーツ時評」池田潔　西川辰美　大和球士
七・〇〇　バス通り裏　（筒井敬介作）織賀邦江　谷川勝巳　佐藤英夫ほか
七・三〇　危険信号「外国航路」司会　ロ協奏曲変ロ長調他
八・〇〇　子どもニュース
六・〇五　子どもの時間　①あすを呼ぶ声　一丁目一番地
六・二五　スポーツだより
六・四〇　録音ニュース
七・一五　浪花演芸会　漫才二題「私の職業」司会浪花千栄子　千田ヒロ子　白坂道子　中村恵子他
七・一〇　趣味の手帳
七・二五　世界をつなぐ海外トピックス
七・三五　夢のハーモニー
八・〇〇　隣りも隣り「嫁ぐ日近く」（柴川作太郎作）十朱久雄　益田キートン　河内桃子　中村メイコ他
八・三〇　芸術祭参加ドラマ「永雨」（松本清張・西川清之共作）岡田茉莉子（淡島千景）業者米田（佐分利信）経理課長岡野豊雄（西村晃）経理部長岸辺（久米明）局長津田（小林重四郎）保険外交部長（高橋正夫）検事浦上（村上冬）樹菊原の板前次平（藤山竜一他
一〇・一〇　海外ニュース
一〇・二〇　ニュースの焦点　平沢和重
一〇・三五　8ミリ・サロン（ゲスト）藤浦光（司会）塚本閣治（アマチュア）サトウ宗政
九・二〇　ニュース解説　小川昭夫
九・三五　生活のうた
一〇・一〇　放送劇「北限の海女」荒木道子　原泉　賀夏
一〇・三〇　NHKだより

11月28日より

全大黒屋歳暮大売出し突入

皆様の利益を謀る店　大黒屋

平本店　平母店　小名浜店　植田店　湯本店　金坂店

写真・凸版・印刷とも迅速に仕上げ

印刷・写真版

印刷部
一般書類・諸用紙・伝票・機関紙・チラシ・パンフレット・メニュー・ハガキ

製版部
写真版・凸版製造

三章堂印刷所
平市白銀町児童遊園地内
電　5644・3053

平の代表的銘菓

ミュージックサイレンも六段の曲です
六段の曲の作曲者八橋検校は平の生れです

銘菓　六段最中

六段本舗　平凡
平駅前　電二五〇九

江戸芳　寿司

仲良しセット　えび寿

甘太郎

真根井菓子店
平・ぎんざ　電四〇二五

福乃寒

それほどに旨きかと人のといたらばなんと答へん、この　酒の味（牧）

酒蔵の中で、夏の間、たんねんに貯蔵され、稈よく調熟した清酒が秋の出荷を待っています。これから暮までの間、清酒がいちばん旨い季節です。

御家庭の晩酌に　をどうぞ！