夕刊ふくしま

10月29日（木曜日）

第1556号　三和新報　改題　日刊・日曜を除く

購読料　1カ月100円

発行所　平市白銀町50　電話　3053　5644

天気予報

【今晩】南東のち北西の風くもりときどき晴。
【明日】北西の風晴
【海上】今晩、明日ともうねりがある。

あすの催し

十月三十日（金）

★平市結核の無料健康相談、旧城跡、八幡小路。
★平工高の校内体育大会30、31の両日午前八時半から。
★平市では平駅前広場拡張工事認可申請のため諸橋市長一行が県都計審議に陳情する。
★平市立学校教育研究協議会主催の第五回市内中学校連合音楽会午前九時から平二中体育館で開く。
★常磐市防犯協会で映画会、30日上浅貝広場で。
★湯本公民館主催で十一月一日行われる第三回自転車ロードレース（湯本～勿来間）競技参加者募集、三十日締切り。
★勿来市の百日セキ予防接種錦田地区＝錦田公民館。
★四倉町医師会総会30日午後6時から四倉公民館で開く。
★磐城市鹿島中の遠足。

平市立小学校 音楽祭

きよう平三小で

平市立学校教育研究協議会主催の第十四回平市内小学校連合音楽祭は二十九日午前九時から平三小体育館で開かれ、市内十一校の代表者が集まり斉唱、合唱（合奏など披露した。

日ごろの音楽練習がすばらしく各校とも立派なものであった。

同体育館には約二千五百人の観客でうずまり演奏にうっとり耳をかたむけた。

（カツコ内は指揮者、伴奏者）

▽斉唱　きしゃ（一、二年、鈴木レイ子、大槻淑枝、高久小）▽合唱　祭の宵（六年、阿市きん一、大谷和子、豊間小）▽合唱　歌はぼくらのお友達（五、六年、神田カオル、武川八重、赤井小）▽合唱輪になつて（五、六年、志賀博羽田満子、五小）▽合唱　ハイキングの歌（四年、四家美知子、平尾慶子、二小）合唱　歌う小鳥たち（五、六年、酒井ちえ、大塚美知子（児童）三小）▽合唱　思い出（六年、作田昌、高本雅子、小）合奏　行進曲「朝」（三、四年、大倉千枝、高橋光子、四小）▽合奏沙漠の隊商（五、六年、島敏夫、藤田しげ六小）▽合奏　クシコスポスト（六年、坂本勇、児童、夏井小）▽合奏　軍隊行進曲（五、六年、松崎公子、加藤トシ子、草野小）▽合奏　おもちゃの交響曲（六年、佐藤貞子、岩並ミチ子（三小）

▽合唱　シユツポツポの歌（三、四年、荒井栄子、岩村幸子、三小▽合唱　歌はぼくらのお友達（五六年、大和田キヨ子、高橋光子、四小）▽合唱　ぶどうの実（四年宇佐美ケイ子、渡辺あや子、夏井小▽合唱　輪唱で歌おう・合唱で歌おう（五、六年、山本桂子、加藤トシ子、草野小）▽合唱すもう（三、四年、鶴田貞子、櫻村直子高久小）▽合唱風は見た（五年、高橋ヒデ、菅原和歌、一小）▽合唱　もみじ（四年、鈴木登喜子、佐藤ミヤ子、赤井小）▽合唱　山は呼ぶ（六年、後藤昌子、鈴木サト、二小）▽合奏　汽車、一、二年、久保田泰子、山森和子、六小▽合奏　子どものマーチ（三年鈴木ツメ子、二瓶キヨ子、豊間小）▽合奏　ボルガマーチ（三、四年長谷川友子、添田久子（児童）五小）▽合奏　行進曲（高等学校生徒）五年、鈴木章子、若松素直（児童）二小）▽合奏（ドナウ河のサザナミ器楽クラブ佐藤徳重）

【写真＝平市内小学生の音楽祭】

易者ハネられて死亡

二十八日午後八時二十分ころ平市長橋町横山電機店前車道を歩いていた易者鵜沼コウ昌さん（七七）はハイヤーにはねとばされ松村病院で手当てを加えたが死亡した。

NHKで浜通りの時間

二日から放送

NHK平放送局は来月二日から月曜を除く毎日午後四時四十分から同四時五十五分までの十五分間、「浜通りの時間」を設ける。

これまで毎週一回（水曜朝七時二十分から同三十五分まで）ローカル番組を放送していたが毎日放送することになつた。内容はニュース、お知らせなど浜通りの地方色を盛りこんだものにする。

平一中遠足

平一中の秋季遠足は十一月二日午前八時三十分からそれぞれ各学年ごとに出発する。場所は次の通り

▽一年　赤井ケ岳
▽二年　勿来の関
▽三年　石森山

調理士試験の合格者

調理士試験の合格者四十三名に対する免許交付式は二十日午前十時から平保健所で行う。合格者次の通り。

▽常磐市
高実務、本間勝雄、吉川貞一郎熊田慶文、坂本徳手、薄羽キワ大谷カヨ、松本ユキ、鈴木福松石田金雄、峯田金太郎、
▽磐崎市
鹿島竹次、松家源次、吉田清美
▽内郷市
阿部生平、伊藤キチイ、吉田林佐藤正留、山村光司、根本フミ
▽平市
安藤光一、椎名通、佐藤秋雄、塚原美一、石原貞、瀬谷一也、星野昭次、大津稲次、大里米造水竹弘、伊藤信子、中村コオ、内蔵武雄、青木一郎、加藤信一梁谷常儀、草野忠夫、菊地英二

平三中器楽全国大会へ

去る二十五日県下小、中学校器楽合奏コンクール大会に出場した平第三中学校（三森芳重校長）は中学の部第一位に入賞、来る十二月十二日東京九段会館にて行われる全国大会に出場する。

オルガン教室

石島公民館

平市白銀町　石島公民館では来月四日から オルガン 教室を開講する。練習日は毎週水、土曜日の二回午後四時から行う。

教師に磐女高校園井正武先生が教則本により各自の特徴や成長に応じた指導をしグループレツスンを主体としてリズム、メロディ及びハーモニー、オルガン弾き、読譜唱歌などの指導する。なお入会申込先は石島公民館、金光堂、入会金二百円、月謝三百円でいつでも入会できる。

平保健所のレクリエーション

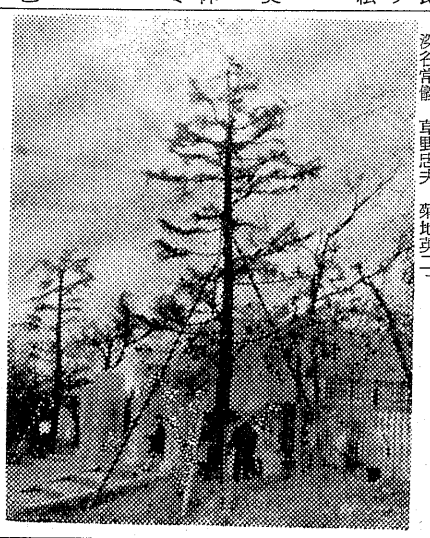

平保健所健友会では第一回秋季レクリエーションとして十一月一日午前九時から常磐市白鳥温泉春木屋で懇親会を行う。九時から午後一時までは演芸娯楽会（碁、将棋麻雀、トランプ、花札）午後一時から懇親会と同時に平保健所大演芸会を挙行する。

畜産センター基本計画

平市役所では二十八日平農業改良指導所から三名そのほか畜産組合養鶏組合の役員が集つて畜産センター基本計画案を検討した。養鶏指導所の事業内容は次の通り。

①鶏舎、飼料その他飼育法に関する試験②鶏種による能力比較③優良種鶏の増殖。このほか屠場、家畜種付場などの建設が考えられているが事業内容については十一月四日に分科会を開いて検討する。

ヒマラヤスギ

人事消息

平市東部連合青年団（団長、小河原幸雄君）の団員たちはこのほど年輪四十年というヒマラヤスギの大木二本を掘り出し、トラックで運び、平三小（校長高杉清寿氏）の正門に植えた。このスギは同市大町の若松病院が寄付したが運ぶのに困つていると聞いた地元の青年団が、母校は来年開校三十五周年、この記念のためにもわたしたちが記念に植えようと八単位団から四人ずつ計二十二人と同校の先生たちも出て掘り出し、四百㌔もあるところを運んで植えたもの。

（写真は同校正門に植樹したヒマラヤ杉）

★渡辺俊次郎氏（平市役所土木課長）都市計画事業並びに土地区画セイリ持算金事務打合せのため福島市へ出張。
★鈴木九十男氏（平市役所配給係長）配給米批判会出席のため二十八日常磐へ出張。
★丹野由雄氏（平市役所市民課長鈴木芳教氏（平市役所戸籍係長平戸籍事務協議会総会出席のため二十九日富岡町へ出張

夜間速度など取締

ハイヤー

平署では二十九日から市内ハイヤー業者の責任者を集め夜間における速度の制限および交叉点通過時の徐行の励行をするよう通達するとともに歩行者の車道歩行や斜め横断についても今後、強力な取締を行う。

お知らせ

明十月三十日は商品整理のため平本店平母店を休ませて戴きたく謹んでお知らせ申上げます

皆様の利益を護る店
大黒屋
社長　馬目勝次郎

赤井嶽薬師名物
龍燈殿中
昭和30年霊山赤井嶽薬師の柴燈護摩の祭典を記念して発売したもので淡白な風味をもちポリ袋で密封し乾燥剤を入れる事により風味をおとすことなく夏季にも耐えます
（一個5円　折100円から）
平餅本舗
松月堂
平市銀座街　電2206・4206
支店　磐城市定西　電974

大谷石
五丁目
電〇六六
井上

伊勢松坂牛のすきやき
お好み　おでん
伊勢松坂牛のすきやき　御一人前　二〇〇円
桜正宗　一級正一合　二二五円
桜正宗　特級正一合　一六〇円
白馬の雪　一級正一合　一一五円
白馬の雪　二級正一合　八〇円
手酒屋　まるさ
平市中央通　電三八一〇

折詰　仕出し　お弁当なら
酒処庵
電　四四二一　四四三一

秋の夜長を
卓を囲んで楽しく面白く
麻雀クラブ
三元荘
☆お手伝いさんを求む☆　平市二丁目平館通り新橋旅館入る

売りたし
メグロ二五〇cc
五八年型
価格一〇万円　姓名在社

厚生　医療指定　病院
労災　保健指定　病院
肢体不自由者相談所
外科　整形外科　内科
理学診療科　呼吸器科
皮膚科　泌尿器科
小児科　レントゲン科
財団法人
竹林病院
院長　竹林貞吉
本院　平市三十米通り電四一三一
分院　平市役所前　電四一三三

いただくものはキツと頂く
越藤
結婚式はなるべく簡素化するが、お祝品は豪華なものを頂きたい、と思うのが現代の風潮。陶器セツトに人気があつまる理由です。
・コーヒーセツト三五〇円―千五百円
・ティセツト（ポツト付）千円―三千円
金曜サービス
一階（食料品）饅話（蜜柑、かに）
二階（衣料雑貨）魚焼き器七〇円
三階（衣料品）婦人指つきソツクス
四階（食堂）スパゲテイミートボール
平市銀座　電話3141

スポーツ

冬期練習の重要点

冬眠に入るスポーツ界（冬期スポーツは除く）は全種目を通じて冬期練習に入る戦後プロ野球が盛んになつて、アウトシーズンをどのようにして過すかという問題が相当研究されそして論議されて結果としてトレーナーをおいてもつぱら柔軟体操と足腰のバネの練習をしなければ、いざという時と万一という瞬間的なプレーに役にたたないという結論に達したのではないなと思う。それでトレーナーを陸上競技の経験者から選定しているようである。

このようなことなどで、未完成なアチマユアスポーツマンは尚一層と冬期訓練の必要があるのである、私も時折街の中を走つたり県社の石段などを走つている姿を見る場合があるのであるが、この石段が問題であつて私は見受ける度に注意を其いてやるのである。冬期訓練には走るということは非常な必要条件であるけれどもそこで注意せねばならないことは石の上を走るということである。膝をいためるバネがなくなる、足くびがねん挫する可能性が強いということなどであるから十分と注意して出来るだけ柔軟性のある場所を選んで走つて頂きたい。出来ることなら芝生の上を走ることが一番よいのだが、この地方にはないので残念である。

それから足全体を冷やさないようにもも引でもはいて暖めて走ることであるその他バスケットをやるとか、バレエボールをやるとかやると思えばなんでもあるものであつて、要は、その人の熱意の問題となるものである

（金子源二）

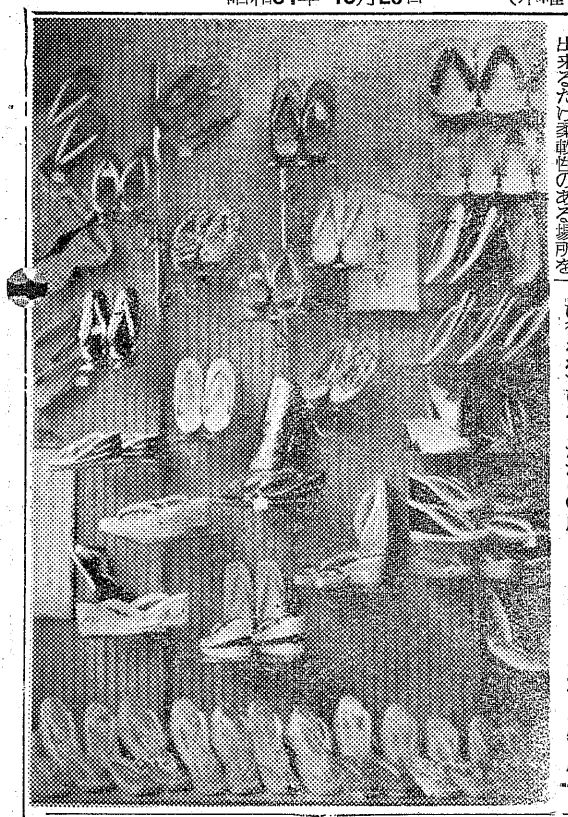

飾窓拝見

百万両五十三次

配列がまことに見事である。まず履物店としての第一要件である商品の豊富さが完全に満たされ、しかも乱雑さがなくそしてこれからの結婚のシーズンをひかえて特に草履類の陳列に重点をみせた配列の巧みさはまず範とするに足りるものといえる。価格の表示も全部とはいえないが割合明確に行われている。ただこの店ではウインドーの構造に多少の問題がある。写真は正面に撮つているが実際は店内の側面なのである。従つて一方から通行してきた人にしかこのウインドーはみえないし、また店舗正面に向つてみての配慮はあまりない。折角の配列もこれでは効果半減というところである。ウインドーは陳列の妙だけにとどまらず、客をひきつける魅力一折つて出る商法の場でなければいけないと思うのである。

平市三十米通り

小松履物店

盛岩若の金五と二瓶も二瓶もあるのが虎視たんたんと狙う中を通り抜けて行こうと云うのですからこれは大変な仕事です。

翌日江戸日本橋、右に富嶽富士を眺めて堀田家御用の札を立てた十二の荷を中に緊張した面持の堀田家家臣の後から、馬場蔵人は悠々と旅立つて行きました。

これを追つて薩摩藩士達が一団となつて追つたのは勿論、お蓮は町家の内儀に、金五は小粋な職人にと、それぞれ姿を変えて一行に続きます。

更に又堀田家出入の商人和泉屋善兵衛が娘お蝶を上方へ嫁入りさせるためにと十二こおの長持共々西に向いました。

品川、川崎を過ぎ六郷の渡しで三万両を巡るトラブルが起りました十二の荷物の一つが故意か過かか川に落ち、慌てた人足の手で荷は解かれますが、中から現れたのは黒光りした仏像で、これをうかがい見た薩摩藩士達は和泉屋の長持を疑がいわざと狼籍を働きます。しかしこわごわした長持から出て来たのはなまめかしい女衣裳で埃つぽい街道をいたずらに彩るばかりこの時、お蓮と金五はそれぞれなんとか蔵人に近ずこうとしますが怨ち正体を見破られ、軽くあしらわれて逃げ出してしまいます。

その夜は藤沢泊り。ところが夜半過ぎに泉屋の一行が俄かに出立して見張つていた薩摩藩士達は、蔵人の泉る本陣を襲うのを止めて後を追いましたがどうやら無駄足でした。

騒ぎがすんだ後、蔵人は忍びこんだ金五を見つけますが黙つて見逃してやり、桃々斎挑吉と名乗る少年講釈師に同行をせがまれてしまいます。

次の泊りは小田原、前夜の失敗を取り返えそうと薩摩藩士達はお蓮につけ火をさせその混乱にまぎれて和泉屋へ乱入しますが、何時の間にか先廻りしていた蔵人に手もなく追い払われてしまいました。

それからしばらくは蔵人の方も、和泉屋の方も平隠に道は天下の峰箱根の関を越え、沼津、吉原、蒲原、由井、江尻を過ぎましたが、箱根で蔵人が用人棒をしていた娘手妻朝若一座が追い付き、蔵人にあつあつの座頭朝若太夫は御気嫌で共に府中へと入りました。

映画

「蔵人」天下の平穏を守るる為にその方の生命三万両と引換えにしてほしい」

老中堀田備中守正睦はこういうと、浅草は娘手妻朝若一座の用人棒実は公儀隠し目付馬場蔵人の顔をじつと見つめました。

ここは堀田家の奥庭、結構を極めた築山の辺り、青白い月光の中に向いあう二人の間に一瞬厳しいものが流れます。

徳川の治世も三百年、島津藩を急先峰とする勤皇の蜂火はソウ原の火の様に広がり、京都の朝廷にあつても討幕に傾く公卿の数は日と共に増す一方で、これに憤いた幕府は三万両の大金を送つてその動きを阻止しようとするのです。

一口に三万両と云つても小判にすれば一百何十貫にはなり、しかも道中にはこの事をかぎつけた薩摩藩士と、その手先をつとめる女スリ陽炎お蓮、又単身これを狙う怪盗牛若の金五と二瓶も二瓶もあるのが虎視たんたんと狙う中を通り抜けて行こうと云うのですからこれは大変な仕事です。

翌日江戸日本橋、右に富嶽富士を眺めて堀田家御用の札を立てた十二の荷を中に緊張した面持の堀田家家臣の後から、馬場蔵人は悠々と旅立つて行きました。

これを追つて薩摩藩士達が一団となつて追つたのは勿論、お蓮は町家の内儀に、金五は小粋な職人にと、それぞれ姿を変えて一行に続きます。

更に又堀田家出入の商人和泉屋善兵衛が娘お蝶を上方へ嫁入りさせるためにと十二こおの長持共々西に向いました。

品川、川崎を過ぎ六郷の渡しで三万両を巡るトラブルが起りました十二の荷物の一つが故意か過かか川に落ち、慌てた人足の手で荷は解かれますが、中から現れたのは黒光りした仏像で、これをうかがい見た薩摩藩士達は和泉屋の長持を疑がいわざと狼籍を働きます。しかしこわごわした長持から出て来たのはなまめかしい女衣裳で埃つぽい街道をいたずらに彩るばかりこの時、お蓮と金五はそれぞれなんとか蔵人に近ずこうとしますが怨ち正体を見破られ、軽くあしらわれて逃げ出してしまいます。

その夜は藤沢泊り。ところが夜半過ぎに泉屋の一行が俄かに出立して見張つていた薩摩藩士達は、蔵人の泉る本陣を襲うのを止めて後を追いましたがどうやら無駄足でした。

騒ぎがすんだ後、蔵人は忍びこんだ金五を見つけますが黙つて見逃してやり、桃々斎挑吉と名乗る少年講釈師に同行をせがまれてしまいます。

次の泊りは小田原、前夜の失敗を取り返えそうと薩摩藩士達はお蓮につけ火をさせその混乱にまぎれて和泉屋へ乱入しますが、何時の間にか先廻りしていた蔵人に手もなく追い払われてしまいました。

それからしばらくは蔵人の方も、和泉屋の方も平隠に道は天下の峰箱根の関を越え、沼津、吉原、蒲原、由井、江尻を過ぎましたが、箱根で蔵人が用人棒をしていた娘手妻朝若一座が追い付き、蔵人にあつあつの座頭朝若太夫は御気嫌で共に府中へと入りました。

そこには京都所司代太田内膳正配下で殺し屋の柳川隼人が道中の危険をおもんばかつてと迎えに出て来ていましたが、顔を合せた二人の間には激しい殺気が流れ、蔵人はその申し入れを無下に断つてしまいます。

朝若一座と共に足を進める蔵人は掛川の宿では自分の宰領する行列と一座を合宿にして呑めや唄えのどんちゃん騒ぎを始めました。

こんな蔵人を見た薩摩藩士達は柳川隼人と合流してそれつとばかり和泉屋を襲いますが、そこに待ち受けているのはおびただしい御用提灯と堀田家の役人達で斬り開いて逃がれようとする前に蔵人がスツクと立つているではありませんか。一味の中に柳川の姿を見た蔵人は所司代の内通を知り、薩摩潜士の大半を斬り、又々忍び込んで来たお蓮、金五を捕えますが再び縄を解いてやります。

甘太郎
真打井
平・ぎんざ 電四〇二五

焼とり 小料理
正一合 60円
☆急募女店員数名☆ 平市田町東銀座
電 五七四九
居酒屋 在勤

新発売
世界最初のオートバイ
コレダセルツイン

好評御礼

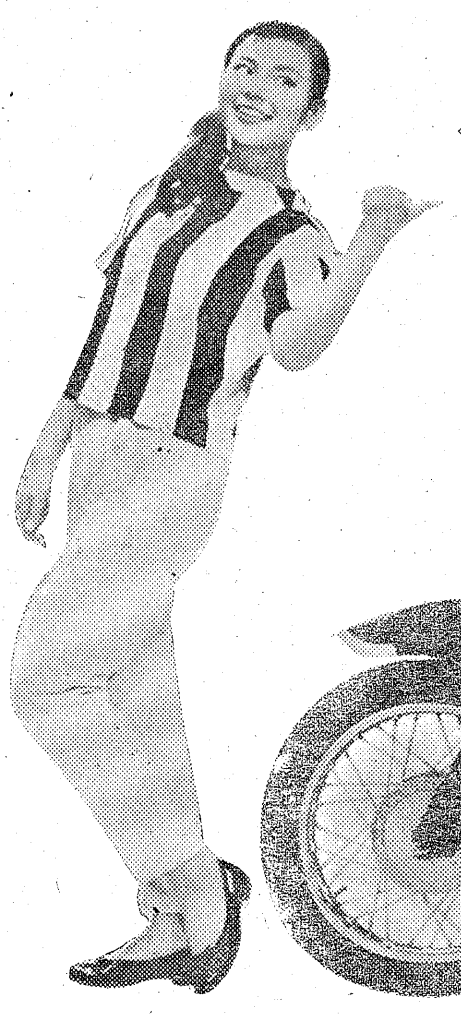

125CCクラスのオートバイで2サイクルツインに成功したのはコレダセルツインが世界で最初です
胸を躍らせるジエツトライン 高出力とスピード すばらしい乗心地 最新のデラツクスな装備 すべてがオートバイフアンの心から待ち望んだ豪華で最高のオートバイです

◇すぐれたツインエンジン
・ツインエンジン独得のなめらかな回転によつて振動が少くすばらしい乗心地です
・高速回転と高圧縮比によつて出力10馬力時速110キロという高性能を発揮します

◇完全なセルダイナモ
・スターターとして……
△スターターの回転が高いので始動は全く容易です しかも氷点下15度の寒冷地でも確実に使用できます
従つてキツクの必要はなく キツクレバーはありません
△容量が大きいので何百回も連続使用ができます
・ダイナモとして……
△100Wという最高の発電容量です
△非常に低い回転数から充電を開始しますからバツテリーの上りは絶無です

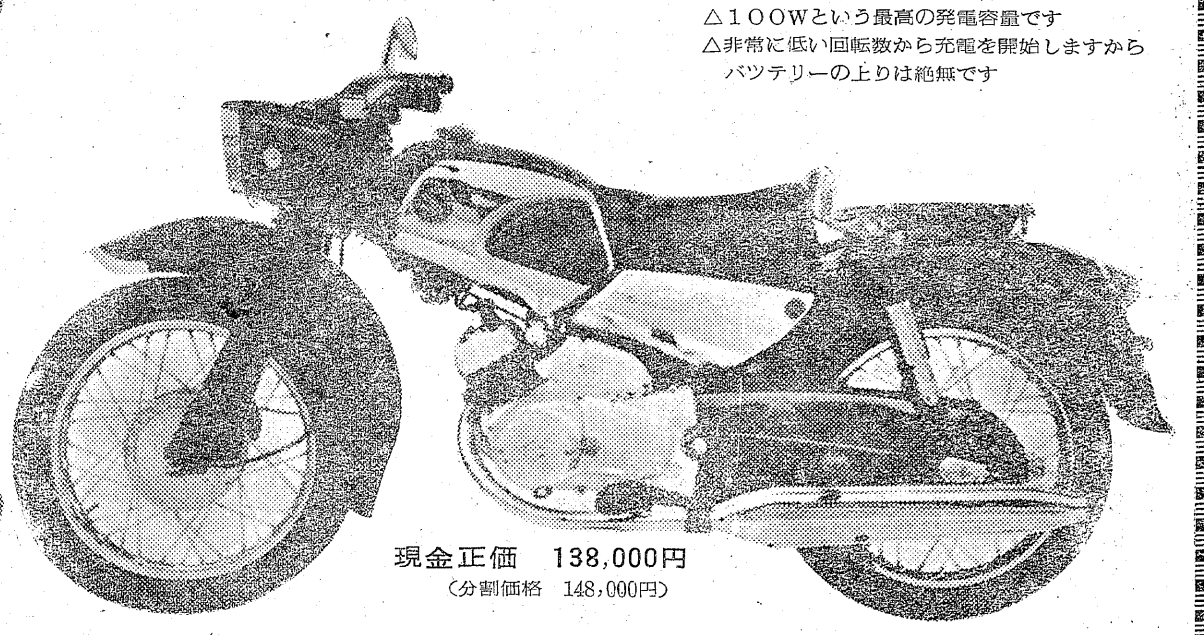

現金正価 138,000円
（分割価格 148,000円）

三和商事株式会社
平市二丁目 TEL3938

鈴木自動車工業株式会社
本社 浜松市外高塚300
支店 東京都港区芝新橋5の1

ことしは土足本位に

産業文化祭　鉄工機展示会も

ことしの産業文化祭は昨年の第九回産業文化祭とほぼ同じ規模で計画が立てられ、このほど関係者が集まって細部を決めたが、それによると、昨年まで開かれた生活改善館はほかの館に分散吸収することとし、新たに市役所前道路に鉄工機械展示会を設ける。

予算は昨年を上回る八十二万円、このうち地元平市が六十万円、磐城、勿来市は二万円、常磐市一万八千円、内郷市一万六千円、各町村四万円、平商議所二万円、石城地方農協組合長会三万円、一時寄付五万円、雑収入五千五百円とみている。そして事務局を平市役所におき、石城地方市町村協議会事務局長橋本勲氏を事務局長、次長に荒井市農務課長、鰐岡観光課長を決め、各館ごとに館長、事務員をおいて運営の万全はかることになっている。会場は農林水産館が公会堂本館、商工館は公民館上下と公会堂日本間、文化館は千草高等洋裁学院、平商と平工の体育館保健衛生館は石城農業会館、農機具展示会は平商と平工前の道路、観光物産館が平商議所、商工館のうちの木工館は平署道場を予定しているまた協賛行事としては観光物産館で全国ポスター展をひらく計画で準備を進めている。

昨年開かれた産業文化祭では会場入口でそうりを一足十円で売り不評を買ったので、事務局ではことしはそうり売りを行わず、できるだけ土足のままで各館をまわれるよう計画している。すでにポスターの原画も出来上がり、目下印刷を急いでいるが、ポスターは一九五六年の数字で横向きの人間の顔をかたどり、目は機械の歯車、中央に純白のハトが稲穂をくわえて豊作と平和をあらわしているぎん新なデザインで約一千枚を関係方面に配布して前人気をあおることになっている。

湯本財産区役員改選

常磐市湯本財産区の廃止問題が市当局から提案され論議中だが、同財産区の選管委はこのほど市庁舎会議室で開き、同財産区会議員の定期改選は十一月二十日告示、同二十七日投票日と決めた。

優良赤ちやん

11月13日表彰

平保健所では赤ちやん保健コンテスト石城地区予選大会に出場した優良赤ちやん二十六名を十一月十三日表彰する。

▽波立俊彦（磐城市上蔵持字畑中一二の二）沼倉俊雄（内郷市町田一二）山口恵美子（小川町上小川字江田）小野嘉子（平市北目二〇）田子博（三和村上三坂字中町一〇八）叶多武清（好間村大字下好間字叶田）吉川浩美（常磐市湯本字三函二七六）御代浩美（平市大町三）菅野徹（小川町大字高萩字下川前）園部芳光（平市高久山字久一四九）芳賀まり子（内郷市高坂桜井九二）佐藤京子（磐城市諏訪町三の四）下坂孝（好間村上好間字空山一）久野正道（内郷市御台窪坂の下七八）中野行美（平市新川町三〇）新妻由美（四倉町町頭八九）猪狩鉄男（好間村上好間字岸前四）宇佐美隆（平市草野字馬目中道三）鈴木千秋（平市山崎字岸五）吉田俊太郎（小川町上平字前田原）岩尾貢（常磐市天王崎一〇九）三瓶美起子（三和村大字下

五千万の緊急事業費

炭鉱救済に政府本腰

石炭産業の極度の不振による炭鉱滞留失業者の悲惨な生活はいま大きな社会問題として全国的に黒い羽根運動などが繰広げられているが、常磐地区炭鉱の滞留失業者は現在約千三百名を数え、来年三月末までには二千人ぐらいにふえる見通しで楽観を許さない。こうした情勢に対し自民党では臨時国会で早急に予算措置を講じ、直ちに救援実施の体制をとっているが、この中には常磐地区に対しても五千万円の緊急就労事業費の予算化、国立職業訓練所の新設など各種の救援対策が積極的に織り込まれている。政府および自民党が臨時国会に臨む石炭産業対策は次のとおり。

①広域職業紹介によって炭鉱労働者を吸収②福岡、山口、福島三県に職業訓練所を設けて早急に技能教育を実施し、救護者として他産業に転換させる。このための予算額二億円③移動のできない者に対しては地元で緊急就労事業を起こし建設的な土木事業に就かせる。このため四億円を見込み五分の四国庫補助とする④国庫三億円、事業主負担三億円、計六億円で離職者援護協会を作り、主として帰郷のための移動資金を作る。

斉藤代議士の話「政府および党の石炭産業対策が決まったが、本県常磐地区に対する救援策は次のようなものだ。①石城郡全域にわたって緊急就労事業を起こす。予算は公共事業費のワク外として五千万円。事業は▽平市谷川瀬に市民公園を作る▽好間川の砂防工事▽勿来市天神川の河川改良▽内郷駅前の街路工事▽遠野町街路舗装（この分のみ二十五年度予算）となろう②予算五千万円により福島総合職業訓練所を新設する。設置場所は労働省と県の協議による。また内郷にある県立職業訓練所の定員を四十名増の六十名として技能職種をふやすことになろう」

内郷交通功労者表彰

内郷署では二十四年度秋季交通安全運動にちなみ、このほど次の功労者を表彰した。

◇本部長、交通安全協会長賞▽感謝状＝小野辰蔵▽表彰状＝高橋泰二◇署長、支部長賞▽感謝状＝内郷運転者会宮支部、内郷二中、御厩小鼓笛隊、宮町平太一四

四倉人形講習

四倉町公民館では芸術人形講習会を十一月九日から十二日まで同公民館で開く。申込みは材料代五百円で三十一日まで。

少年柔道大会

平地区防犯団体連合会は、平市防犯協会平署共催の第四回少年柔道大会は三日午前十時から平署道場で約二百名の小、中、高校生が参加して行われる。試合はトーナメントで中、高校生は団体、個人戦は中、高校生と小学生が参加んる。

中学校音楽祭

平市音楽教育研究協議会では三十日午前九時半から平二中講堂で第五回平市内中学校音楽祭を開く。当日は市内の中学七校の音楽クラブが参加して斎唱、輪唱、合唱、独唱、合奏、独奏などを行う。

酔つて乱暴

勿来署は二十八日午前八時ごろ勿来市山田町ハナワ自動車運転手木内進(三〇)を強迫、銃砲等不法所持の疑いで捕えた。二十五日夜九時五十分ごろ石城郡遠野町滝字島田東海炭鉱前路上で長さ二十二㌢のアイクチをもつてふらついていたほか、さる九月二十日岡町入遠野中学校の運動会で酔つぱらつて通行人三人に乱暴し、同中学校の教室から額縁をはずしこわした疑い

殺人未遂に懲役求刑

磐城市上釜戸字橋上二三無職平尾正春(三四)の殺人未遂公判は二十八日地裁平支部で開き近藤検事から懲役四年の求刑があつた。判決は十一月四日。

正春の実母トシさん(五二)が野口勝義さん(五〇)と十年前再婚、正春は勝義さんにいじめられグレ出した。このため勝義さんはトシさんにやつ当りし、さる七月一日夜トシさんの頭をなぐつたことから正春はカツとなり、勝義さんを殺そうとして自宅から ナタを持ち出し自宅近くで勝義さんの顔と右腕に切りつけ、三週間の傷を負わせたもの。

常磐交通 平ー平潟バス運転

常磐交通では平ー勿来間直通の新路線として常磐市下船尾ー磐城市滝尻間の大号国道（四・二キロ）に対し臨時運行免許の申請をしていたが二十八日、臨時免許がおり十一月一日から四カ月間、一日二十四往復の運転計画で新たに平ー平潟間路線を開通することになつた。

不船尾ー滝尻間国道は平ー勿来を短縮する新路線として五市公営バス事業組合が路線計画を立て事業申請していたもので、これに対し常磐交通国鉄の三者競願の形となつていたもの。

新線路は平ー滝尻間五十円、平ー植田間七十円、平ー勿来間八十五円、平ー平潟間百円で、平ー平潟間の所要時間は一時間二十分。三十分おき。平始発六時五分、最終午後七時十五分。

内郷交通功労者表彰

内郷署では二十四年度秋季交通安全運動にちなみ、このほど次の功労者を表彰した。

◇本部長、交通安全協会長賞▽感謝状＝小野辰蔵▽表彰状＝高橋泰二◇署長、支部長賞▽感謝状＝内郷運転者会宮支部、内郷二中、御厩小鼓笛隊、宮町平太一四

夏井で託児所開く

平市夏井地区民生委員の主催で毎年秋開かれる夏井地区農繁期託児所がことしもまた二十八日から十一月一杯同地区四カ所で開かれることになり、二十四日夏井支所で開所式を行なつた。

ことしは杉並公民館、夏井小内公民館、下大越安祥院のほか新しくできた勝間公民館を加えた四カ所で開かれるが、託児は約百四十名からの申込みがあり、支所内に設けられた事務局では遊戯道具や施設の整備に大わわとなつている。

常磐商店会まとまる

赤のれんと黄色い旗の店

常磐市の商店街を二分していた赤のれん（十二店）と黄色い旗（四十五店）はこれまでことごとに対立し大売出しなどでもアノ手コノ手の宣伝合戦を展開、消費者を面くらわせていた。

このため市や商工会議所では「市の繁栄をいつまでも炭鉱に依存するわけにはゆかないし商店街発展のためには大同団結しなければならない」とかねてから両商店会の合併を力説していただけに関係者の努力が実を結んだこの合併には大喜びで「常磐市商店会の母体となるものだ。チケット販売や大売出しも連合になればより効果的だろう」と語つている。

バーテン合格者発表

日本バーテンダー協会正会員昇格試験の合格者次の通り

浮島　黄昧時雨
吹雪　残月
乙女もち　潮路
鹿の子　唐まん

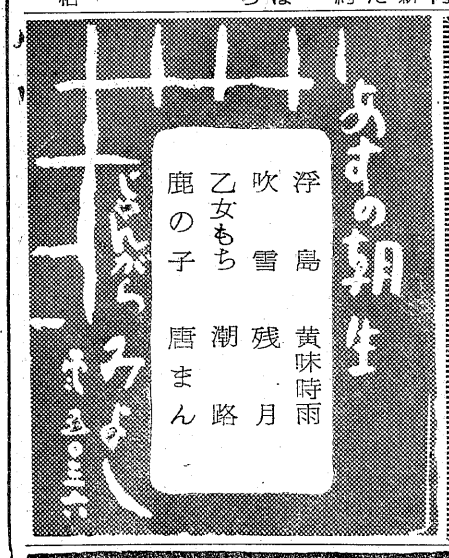

タクシーのご用命は
安全・軽快の
2343 5551番へ

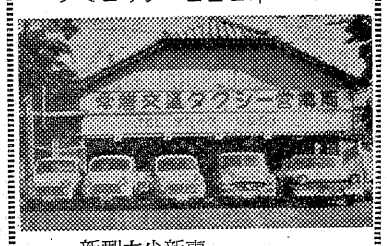

新型大小新車
常磐交通自動車
タクシー営業所

撃る
電誇
とを
実果
誠効

祝開店アド・バルーンは大衆に浸透する
高砂広告社へ
平市三丁目大通　電一四四七

沿線看板
街頭宣伝
其の他一般広告

本日サービス
ブロンクス・テラス
モーニングサービス
朝8時～12時
コーヒー トースト付　50円
ネプチユーン　ラム
ロンシャン
平市ひかり座裏　電3842

あ・秋の谷間で紅葉はまねく！
い・行先夏井か川前か……
う・旨い「おかづ」と「お酒」はどこで…
え・駅前「さかえ」に聞いてみな……
お・「お酒」の付いた「折詰」ござる
寿司折「特製」百円
清酒3デシリットル付（瓶・コップ共）
詰折　二百円より
各種調製　御相談に応じます
汽車と同じに
夜・昼通しで年中無休
駅前　さかえ　電2988

看護婦・家政婦のご用命は
電話二三〇七番へ
看護婦・家政婦募集平市南町

出前夜12時迄玉半　五〇三二　五〇三二

本染御名入専門
手拭　タオル　風呂敷　帆前掛　印半天
馬目染工
平市五町目
TEL 2558

谷内六郎 顔の横顔 ⑥

マッチの横顔

下手な色を使うよりやっぱり白だなー
黒もスッキリとしてますヨーネ
近代感覚の最高は白か黒かだナー
配合もそのテでゆけばまちがいありませんネ
字は小さくどっちかによせるんだナー
アレヤ、コレヤ苦心サンタン深夜にわたる論議の末、決定せる野心作……
いえ、けっして「谷」さんの会話を立聞きしたわけではございません。（N）

わたくしが初めてこのマッチを手にしたときこういうふうにひとりごとをつぶやいたものです。
たしかに黒塗りのキレイなカウンターの上にどうぞと置かれたときシックだナとも思いました。翌朝枕元にあったとき、つくづく眺めたらヤッパリ寂しい図柄（？）です。下張りがすけてタテに見えるのは紙がウスいのでしょう。カクテルグラスかリキールのびんのカットを小さく対角に配してみたら。（N）

今日のできごと

★パステルナーク（ソ連）国内の反対でノーベル文学賞辞退。（一九五八年）
★イスラエル軍、エジプトへ侵入（一九五六年）
★日本・インド文化協定調印。（昭和三十二年）
★日中貿易協定調印。（昭和三十八年）
★第一回政府宝くじ発売。（昭和二十年）
★イギリスの詩人キーツ生まれる（一七九五年）

ラジオ

ラジオ横浜

六・〇〇 チョコラの童話
六・一〇 まぼろし探偵
六・三〇 フクちゃん
六・四五 音楽の小箱▽ガイドタイム
六・五五 スポーツニュース
七・〇〇 録音ニュース
七・一五 クローバージュークボックス
七・三〇 日立演芸会 落語独演「素人うなぎ」 桂文楽
八・〇〇 歌うダンセットショー
八・三〇 井関の夕農家と共に

NHK

六・〇〇 子供ニュース
六・一五 子どもの時間①「風は海から吹いてくる」「三味線風来坊」「古城」「大利根無情」他
九・〇〇 平凡アワー スター玉手箱
九・三〇 進兵衛アワー
一〇・〇五 連続浪曲 寄生木の歌
一〇・一五 ガイドタイム
一〇・三〇 SBコンサート ショパンのノクターン集
一一・〇五 銭形平次捕物百話
一一・三〇 夜の随想
一一・四五 ミツトナイトコンサート

ラジオ関東

六・〇〇 おやおやなあに
六・四〇 スポーツだより
七・一五 録音ニュース
七・三〇 今週の明星 ①今週の歌声②新しいラジオ歌謡③今週の歌謡集 歌 石井好子 芦野宏 ほか
八・〇五 放送 芸会①落語②漫才③落語 きょうのニュースからニュース解説
九・〇〇 善意が実った救援物資
九・一五 虹の劇場 ミュージカルプレー「だれにもあげはしない」
九・四五 邦楽名曲選 萩江節
一〇・一五 趣味の手帳 世界をつなぐ海外トピックス
一〇・三〇 海外ニュース
一一・一五 夢のハーモニー

ラジオ一番

六・〇〇 漫画映画「灯台守」
六・一〇 はてな劇場 司会黒柳徹子
六・三五 15号台風と中京工業地帯
七・一五 バス通り裏
七・三〇 舞台中継～新橋演舞場から～「浪花女」 作 川口松太郎 花柳章太郎 水谷八重子 喜多村緑郎 伊志井寛 大矢市次郎 ほか
九・四五 世界の秘境 演芸
一〇・一五 海外ニュース

今晩の映画

▼平市
★三夜東映（3日まで）魔人の爪（六・四五）青い海原（七・四五）大菩薩峠（八・三〇）
★平館（2日まで）事件記者（六・一五）風のある道（七・一五）ギターを持つた渡り鳥（八・四五）
★東映（2日まで）拾った牡豹（七・一〇）百万両五十三次（八・三〇）
★世界館（2日まで）馬喰一代（六・一〇）かげろう絵図（八・四五）
★平新東宝（2日まで）肉体のパラダイス（七・一〇）女体の泉（七・四五）十代の曲り角（八・三〇）
★東宝民劇（2日まで）サラリーマン十戒（六・三〇）暗夜行路（八・一〇）
★ひかり座（2日まで）大人になりたい（六・三〇）悲しみは空の彼方に（八・一〇）
★聚楽館（2日まで）十二人の怒れる男（六・三〇）白い砂（八・三〇）
▼内郷市
★綴映劇（30日まで）西部の旅ガラス 特攻決死隊 女の平和
★第二イワキ（2日まで）鍵 静かなる凶弾
▼常磐市
★常磐座（2日まで）喧嘩鷹 里見八犬伝 暁の銃声
★湯本座（2日まで）大学の二十八人衆 野獣死すべし 流れものの復讐
★三函座（2日まで）暁の地平線 鉄火牡丹 おやじ教育
▼磐城市
★東映（2日まで）千鳥の印籠 恐怖の四時間 風小僧の夢見る
★磐城座（2日まで）海底から来た女 地獄の曲り角 果てしなき欲情
★国際（31日まで）美貌に罪あり 濡髪三度笠
★金星座（2日まで）ここに男あり ふるさとの風 九十九本目の生娘
★銀星座（2日まで）最後の接吻 偽保安官 暗黒のカボネ大統領

月光仮面（113）

川内康範 え 斎藤五男

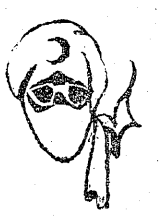

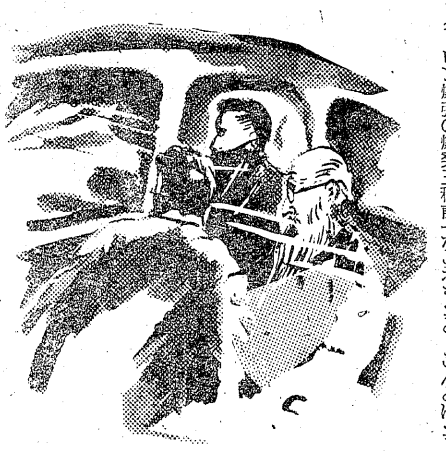

「げ、月光仮面！」
「なに？月光？」
いつのまにおいついてきたものか、月光仮面のオートバイは、ぴったりとジャックの車にくっついている。
マンモス・コングの頭の上で妙技をふるった月光仮面である。そうやすやすとしてやられるはずはなかった。
エレクトロン爆弾の爆発三秒前……月光仮面は、たやすく安全地帯にのがれていたのだった。
「チクショウ！ダニのような奴め！」
と、くやしさにクチビルをゆがめているジャックだが、月光仮面にねらわれた以上、身動きも出来ないのである。
ドクターが、前をむいたまま、
「ジャック、こうなれば、車をとめよう。奴のすきをねらうことだ……」
「うーむ」
と、うなずいて、声をおとして運転手に、
「とめろ！」
と、命じた。
運転手がブレーキをふもうとしたとたんに、
ダーン！
第三弾が、ブレーキをふもうとする足を射ちぬいていた。
「あつ！」
月光仮面は、車のまわりにすいつくようにして、動きまわっている。
右と左のトビラに顔をのぞかせたとおもうと、こんどはうしろの窓からすがたをみせる。
「とめるな！急げっ！」
と、月光仮面の声がかかる。
運転手は、足のいたみをこらえて、ハンドルをにぎっている。
「右にまがれ！」
月光仮面は命令する。
運転手は命じられるまま、ハンドルを切った。
ジャックやドクターは気が気でない。
「おい、もう、横浜市内にはいってしまうぞ」
ドクターがあせると、
「チクショウ！このまま警察につれこまれてたまるか……」
と、ジャックもうなる。
「どうする、ジャック！」

100円で新車がすぐ乗れる
6つのジスマークが保証する
光自転車
代理店
えびすや商店
平市6丁目 TEL3483
日掛 月掛

カバンは福山
平2・電三一七

自製 紳士靴
スタンダード靴
平・ぎんざ 靴の吉田屋

おこのみ焼 ままごと
寿司は蛇の目
平市三田小路
電 三一八三

浜通り代理店
三友ゴム株式会社
平市紺屋町 TEL2408