# 夕刊ふくしま

第1509号　三和新報 改題　日刊・日曜を除く

9月3日（木曜日）

購読料 1カ月100円

発行所 平市白銀町50 電話 3053 5644


**天気予報**

〔今晩〕北よりの風曇。
〔明日〕北よりの晴のち曇。
〔海上〕おだやか。

## カニ中毒 死者一人、五人重体

### 好間、四倉、豊間に四十人の患者

### 参議院議員 大河原夫妻も入院

カニの集団食中毒が発生し一人が死亡、五人が重症を起しさらに広がるものと心配されている。

けさ平保健所に入った連絡によると好間村で二十三名、四倉十六名豊間に一人計四十人の食中毒患者が発生、山内所長らが現場に急行して調べたところカニによる食中毒と判った。

患者のうちカニを加工した平市豊間沼の内比佐セイさん（三五）はけさ三時ごろ死亡、好間村は参議院議員大河原一次氏夫妻が重症、四倉町でも三名の重症患者がでている。症状は激しい腹痛、おう吐を起すもので患者の大半は古河好間病院と四倉の各医院に入院している。

なおこのカニは豊間付近でとれる平ガニとよばれるこぶしより小さいもので旧市内にも相当バラまかれているものとみられさらに広がるものと心配されている。

### きのう買ったもの 平保健所で注意要望

平保健所の調べによると中毒の原因となったカニは平市豊間沼の内加工業比佐竹之助さん（死んだセイさん方）で加工、きのうのあさ十キロ入り六箱、千二百匹ほど入荷、同市場から行商人や魚店に引取られたもの。

山内所長の話＝問題のカニはいま調べているが腐敗していたのだろう。これからは食中毒の季節なので十分注意を要する。製造元の営業を停止するかどうかはよく原因を調べてからにしたい。〔写真中毒の原因になった平ガニ〕

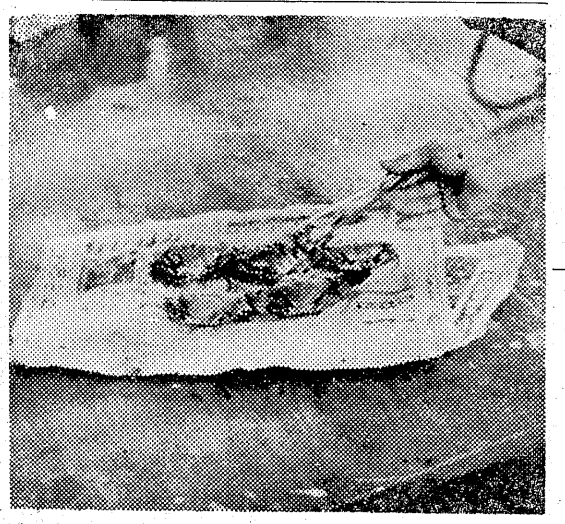

## 急行の機関車に生首

### けさ青森行列車の置き忘れ、平駅で発見

三日午前九時ごろ平駅当直助役が同日午前二時四十一分平着青森行急行列車から引離した機関車を点検したところ第二動輪ブレーキの鉄板に人間の生首がススに汚れてのついているのを発見、調べたところ同列車が赤塚、水戸駅間で轢いた水戸市河和田町二〇一八食糧配給所職員大島肇一さん（三八）の首とわかつた。

同急行列車は青森行のため平駅で機関車だけ交換し発車したので乗務権関手松崎茂さん（三四）は人を轢いたことに気づかず首のつた機関車を平駅に切離したもの。

被害者の大島さんは当夜酒に酔って無人踏切を通行中誤つて奇禍に会つたもので平鉄道公安室では骨箱におさめて遺族に引渡した。

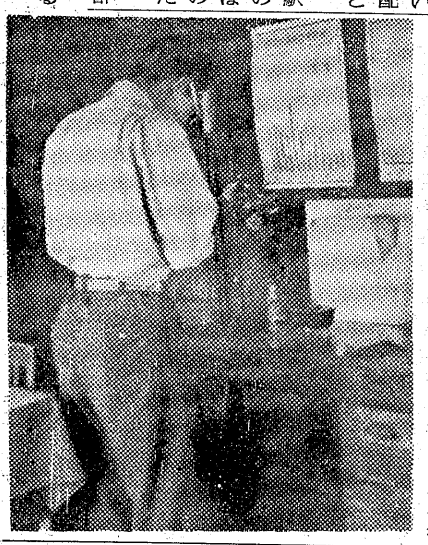

〔写真＝首を入れた箱に合掌する公安室員〕

## 三十米道路境界は不便だ

### 消費者から区別変更の声高まる

平市商店街の全休は三十米道路を境に東西に分けて実施しているが日常生活用品や食堂などは主として西側に片寄つているため来客があつても出前一つとることも出来ぬという不便さがあり、この境界線を銀座街―平和通りをむすぶ線にしてはどうかという声が高まつている。

そばの酒喜庵、玉半、寿司の蛇の目、みしま、亀寿司。洋食の福寿軒（パール）松月の喫茶などつねに遠距離配達を実施している出前食堂はいずれも西側にあり、また生活必需品も商品によつては西側に偏つているものが少ないので不便はようやく深刻になつている。

平商工会議所専務の話＝いまの休日制をきめるとき三十メートル道路を中心にするか、それとも銀座街か、さらに本町通りを南北に分けるかの三つの案がでたが結局、三十米中心ということになつた。

しかしこれはあくまで暫定的なものだから消費者が相当の不便を生ずる場合は当然変つてくる。

商店の休日というものはあくまで従業員の労働条件向上とともに消費者との調和を考えなければならないのでよく調査研究してみたい。

## 平市の全休

## 五市 一斉に署名運動

### 公営バスの促進対策

公営バス認可促進を協議する石城五市公営交通事業組合全員協議会は一日平市役所で開きこんごの運動方針として①近く開かれる予定の公聴会に備え五市一斉に認可促進の陳情署名運動をはじめるほか各市の公報に公営バス問題をとりあげ世論を高める。

②十二日に平市を訪れる楢橋運輸大臣と川島自民党幹事長に早期実現を陳情することなどをきめた。

## 三十米道路境界は不便だ

### 消費者から区別変更の声高まる

しかしこれはあくまで暫定的なものだから消費者が相当の不便を生ずる場合は当然変つてくる。

商店の休日というものはあくまで従業員の労働条件向上とともに消費者との調和を考えなければならないのでよく調査研究してみたい。

## きのう赤井岳 例祭

東北の霊場赤井岳の例大祭がきのう行われた。折悪しく雨もようのため善男善女の出足がにぶり例年三円、物品代二万三百十三円、合計二十一万八千四百九十六円を横領し、さる二月集金係の事務引継ぎで表面化したもの。使い込んだ金は小室さんの兄が返済することになつた。

また八月から生協理事長、同常務理事、支配人の三人は監督不行届で三カ月間五%の減俸処分を受けた。

## 一月から八月までの伝染病減る

平保健所管内ことし一月から八月までの伝染病発生状況がまとまつた。これによると患者総数、二百二人で前年同期より五十五人減少。死亡者は五人で前年同期より七人ほど減つている。

病類別にみると、①赤痢（七八人）②疫り（七二人）③ジフテリア（二五人）④急性灰白髄炎（十人）⑤しよう紅熱（四人）⑥流脳（二人）の順。

また市町村別の患者数はつぎの通り。

▽平市三七▽内郷市三七、死亡二▽常磐市二四▽磐城市三八死亡三▽小川町七▽四倉町四▽好間村四七▽二和村五▽川前村二

## 子供学童図画 展締切り延期

県教組石城支部主催の第一回石城子供学童図画展の応募期日は五日まで締切りを延期した。応募テーマは郡内小中学校児童。種目はクレパス画、水彩画、版画、素描。大きさは四ツ切で裏面に題、学校名、学年、氏名を明記して県教組石城支部あて送ればよい。

## 八月の石炭輸送ぐんと減る

常磐炭田の八月送炭量（国鉄調べ）は計画送炭量三十万四千五百トンに対し実績は二十六万四千六十一トンで本年度の最低となつた

これは炭界の不況ストライキで常磐炭鉱が五日間、大日本勿来炭鉱が七日間休んだのが影響しているものとみられておる。

## 失対関係の野球大会

石城地区の各市町村失対関係親善野球大会は六日、勿来市小の各小中校グラウンドで行うが組合せがつぎの通り決まつた。

▽勿来―好間▽平―勿来職安▽内郷―川前▽磐城―田人▽平土木事務所―三和▽石城失対事業所―平職安▽遠野―四倉。

## 大阪造船で事故死

二日午後四時十五分ごろ平市堂の前、大阪造船平制鋼所で調整工鈴木安雄さん（三）はグラインダーで作業中鋼が割れて顔を強く打ち死んだ。

## あす平で県下製材競演会

第七回県製材技術競演会は四、五の両日平市菱川町佐藤木材所ほか二会場で開かれる。

地元浜通りはじめ会津、中通りの各地区代表が参加、日ごろの腕を競う。

## あすの告知板

九月四日（金）

★七夕写真コンクール作品展示、二日間商工会議所ホール。

★売春対策講演会、午後二時三十分から市公民館。

★県製材協同組合主催、第七回製材技術競演決選会二日間、市公会堂。

★農業改良資金関係事務打合会午後一時から石城事務所会議室。

★石城地区校外補導連盟理事会午後二時から磐高で。

★明治学院大学柔道部、磐高で四日まで合同練習。

### 常磐で乳幼児検診

常磐市ではつぎの日程で乳児の検診を行う。

▽七日湯本公民館▽八日鹿島診療所▽九日磐崎支所▽十日磐崎会館


女店員募集
バー 早苗
平市材木町

牛肉のおいしい季節となりました！
伊勢松坂牛特選 百グラム 一二〇円
〃 特上 九〇円
牛肉 〃 上 七〇円
〃 特上 六〇円
〃 極上 五五円
〃 〃 〃 〃 〃 中 四五円
〃 〃 〃 〃 〃 並 四〇円
三五円
伊勢松坂牛の店 マルヰ 平市銀座通り 電二二七一

カバンも水松 ハンドバツグも水松 あなたの夢も水松から
秋冬物豊富入荷致しました
平市駅前大通り 電4701

評判の百円寿司
キンザ酒之庵 電 四四二 四四三

なにやかや又物いりですワ
新秋九月、元気で登校する子供さんの後ろ姿は見るからにほほえましいですが親御さんにとつてはまた物いりのシーズン。とりあえず学生服でしようか
○テトロン学生服 ○ビニロン〃 千九百―二千七百円
藤越 平市 電3141

出前夜12時迄 玉半 五〇三 五〇三一

母クメ儀永らく病床の処薬石効なく九月三日午前九時五十分七十二才の高齢にて永眠致しました
生前の御交ぎを深謝し茲に謹んで御通知申上げます
追て葬送の儀は来る九月五日午後一時自宅出棺火葬場に於て告別式を行います
菩提寺 大舘 光景寺
昭和三十四年九月三日 平市田町一番地 施主 深谷進一 外親戚一同

# 石炭ガスを東京へ

## 常磐炭田 問題はコスト引下げ

常磐地区の炭礦は今年上期に十五炭礦が名前を消してしまった。下期にも同じくらいの炭礦数が消えるのではないかといわれている。常磐炭田開発以来の危機に直面しているわけである。

この危機をのり切るために石炭のガス化が真剣に考えられるようになり、通産省石炭局では相当つっこんだところまで計画しているという。この実現のためにはまだ数多くの問題が残っているようだが炭礦人の考えねばならぬ問題として「地上ガス化」と「地下ガス化」の二つのことを紹介しよう。

### 研究の余地ある地下ガス

地下ガス化はソ連に始まりイギリスとアメリカで行っているが、日本では全然行われていない。ソ連とアメリカの方法は大規模なもので日本では実行できないものだがイギリスの方法は日本でも実行できるものだといわれている。

イギリスの地下ガス化をやっている条件は①上盤が頁岩のような不透過性である②炭層の傾斜が平であるか五分の一である③炭層の厚さが一米卅糎以上④深さは百一六百フート⑤炭量二百五十万ト以上⑥地表に建物その他がないこと⑦現在または計画中の採炭現場からはなれていること⑧炭質はなるべく非燃結性であることである。

以上の条件は常磐にも当てはまるが①断層が多いこと②湧水が多いことなどに難点があるという。また地下ガス化によって発生するガスの成分が今のところ分っていないし、どの程度まで有効なガスを地上に引き上げられるかということにギモンが残されている。こうした点をもう少し見きわめなければ実際の仕事にかかれないといわれている

### 地の利を得たガス輸送

地上ガス化とは坑内から出炭した石炭を地上でガス化することである。この場合はガス化に適した石炭を選び発生ガスの成分も十分に検討できるから、でき上るものについての心配はない。問題点は経営可能なガス発生量をいくらにするかということである。通産省石炭局でいま検討している数字によれば、常磐地区で発生させたガスを東京までパイプ輸送するものとして、百万立方米のガスを発生させなければならないという。これに使用する石炭は灰分卅%以下で五千カロリーのものが年間卅万トといわれる。

常磐地区は京浜地区に近いからガス輸送に地の利を得ていることはいうまでもない。しかし近いとはいっても二百キロ以の距離があるから途中でガス圧を強くする装置を数箇所作らねばならない。このためにコストを高くする心配がある。また四千カロリー以下の石炭のガス化について技術的な問題があるし、四千カロリー以下の石炭を使わなければ常磐地区としての石炭問題解決にはならない

### 安い石炭が前提条件

石炭ガス化の技術的な点が解決されたとしてもまだ問題は残る。作られたガスがどのようにして売られるかということである。常磐地区で百万立方米のガスを売るとすれば日本水素のような化学工場が十社ほどなければならぬ。しかし常磐地区には工業用水が足りないので、海水利用の研究がもっと進歩しなければ工場の新設は考えられない。

石炭局が計画しているように東京に売るとすれば、家庭用として百万戸の需要がなければならない。この需要をまとめるためには東京ガス会社と提携しなければならない。そうなればガス会社の利益も考えてコストはある程度安くすることになるから従って原料となる石炭のコストも安くしなければならない。コストを安くするためには地下ガス化が適当しているのだが、地質の点から見て問題が多いので石炭の採掘費を安くして地上でガス化することがいまのところ可能だと考えられているようである。

石炭ガスを多量に売り出すとなれば当然LPG（液化ガス）の進出も考えられるが、これに対抗するためにも石炭は安く仕上げることが前提条件となろう。いずれにしてもこの石炭不況打開のための方法は石炭をどこまで安くできるかということが最大の条件となるようである。

## 強豪十チーム参加

### 十二、十三日実業団野球

読売大会（野球）石城地区予選は強豪十二、十三の両日行われる。第一戦の組合せつぎの通り。

▽日鉄二瀬ー平工OB（勝者ー品川白煉瓦）▽いこいーコマシャル▽オール好間ー力行会（勝者ーヤンガース）▽コンドルー常磐交通

### 34年度学卒採用は行わず

炭界不況のおり常磐炭鉱では、三十四年度大学卒業生の採用は行わぬことになった。

## 高血圧、ガン追放へ

### 平保健所などに施設強化

最近、高血圧とガン患者が多くなっているが県厚生部は医師会公衆衛生協会と合同で「高血圧センター」「対ガン協会」を保健所に設置するため二千百万円の予算を九月県会に計上、今年はとりあえず福島、郡山、白河、会津若松、平の各保健所に設置し、死亡率の高い高血圧とガンの追放運動にのりだす。

県厚生部の調べによると高圧血で死亡する人は年間四千人、ガンは、二千人もおり、四、五年前まで下死〝NO1〟になっているという。この〝成人病〟を追放するためには精密検査の専門医療機関が必要なので高血圧に六百万円、ガンに五百万円の対策費をあて医療施設を整備することになったもの。

高血圧とガンは自覚症状がないため手遅れになっている場合が多いのが特徴。このため保健所員が地域ごとに自記血圧計を使って集団検診し、精密検査はセンターで実施するが、費用は無料。発見した患者は専門病院に紹介、医療方法を指導するまた治療中や治療後の患者の生活指導のため保健婦を家庭訪問させ相談相手になり、ときどきセンターで検査し再発予防などに当ることになっている。

対ガン協会もこれまで福島、平、会津若松、郡山、白河など主要部市の病院で月一回開かれていた相談所を保健所ごとに開設し、本部を福島に置き、各保健所別に所員を巡回指導にあたらせたり、早期発見につとめるとともに講演会を開いて予防思想を高める。検査も自記血圧計、尿検査具一式のほか顕微鏡、心電図測定計、眼底検査の直像電気検眼鏡、眼圧計、血清中のコレステロ測定光電比色計や紫はん計などの精密機械で行うという。

## 十月には営業運転

### 常磐炭鉱鹿島のチップ工場

常磐炭鉱の坑木廃材を利用する鹿島のチップ工場（仮称）は鋭意工事を急ぎ、すでに整地工事を完了六十五坪の工場建屋、機械据付工事も九月中旬に完成を目指して着々進行中である

諸機械の試運転などの期間をいれても十月半ばまでには営業運転を行いたいと関係者は語っているなお最近チップの売れ行き好調で各地にチップ工場が多数生れたため、今まで利用してきた廃材が不足となり、直接原木を入手してチップ製造を行わなければならない現状である。しかもその原木入手が困難であるためどうしても高いチップとなる有様、これに引かえ常磐炭礦のチップ工場は原料確保は坑木の廃材からと決っているうえ、製造したチップはドンドン売れている現況からみて、その将来は鬼に金棒のように心強いものがあるという

### 通勤バスダイヤが一部変更

常磐炭鉱通勤バスダイヤが一部変更となり八月二十八日から運行されている（公休運行は九月四日から）変更ダイヤは次の通り

▽磐崎発午後二時四十分週交を御殿行きとする▽鹿島発午後二時四十分週交を町田行とする▽磐崎発午後三時町田行を磐崎発午後二時四十分町田行きとする▽町田発午後九時四十分磐崎行を廃止する

### 明治学院大学柔道部合宿

柔道部一行二十名が八月二十九日から四日まで磐高で合同練習（宿舎は白銀町金田旅館）をしている

### 常磐炭鉱 直接夫、七八月就業率

常磐炭鉱では直接夫の就業率確保期間として、七月、八月の二カ月間が定められたが、七、八月を通じて湯本砿の直接夫が第一位をしめ八十%台を確保した

各砿の直接夫の就業率は次の通り

◇七月▽湯本八十・九%（内郷七十六・四%）内郷含ミ七十九・九%

▽鹿島八十・四%▽磐崎七十九・七%各砿平均八十%

◇八月（二十九日現在）▽湯本八十・四%（内郷七十四・九%）内郷含ミ七十九・二%▽鹿島七十九・五%▽磐崎七十五・三%

各砿平均七十八・三%、昨年の八月は七十四・六%

なお九月は炭況をよく自覚して各砿平均八十二%の就業成績を獲得したいものといわれている

## スポーツ

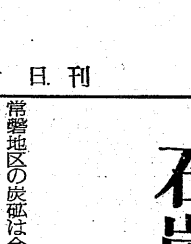

### 平市体育委員会とはどんなものか？

厚生省か文部省だかわからないが官命により各市町村に体育委員会という機関が誕生してから二年か三年になるのではないかと思う。

いったいこんな会が一般の方々はあるのかないのか、という存在すらわからないのではないかと思う。なんでも平市の本部は教育委員会内にあるらしいがどんなことをやるのか、またどんなことをやったのか体育関係者ですら知らない委員会の一人よがりのような気がしてならないという委員の割ふりは六月頃の新聞報導で知ったが、各、体育部門から指命だが、推せんだか知らないが一応名前だけはならんだようだ。今年はあと半年ら期間があるから、活躍を期待するが前年度の事業がどんな仕事をやったのか実績がわからない。

「正しく歩こう」だけは知っている委員会は実施機関なのか、審議機関なのか、それとも指導機関なのか、わからないが、民謡踊の普及だけ大分盛んなようである。ひるがえって他の種目はどうであるか。オリンピック種目は各単位団体におまかせするとしてもレクリエーションの体育的行事に重点をおくとするならば、もう少し進歩した行事があるのではないかと思う。名前だけのそして名目だけの委員会にならぬよう官命だけを従順に守って義務的に帳簿上の名前を羅列したって何のやくにもたつものでもない。実行して初めて効果が現われるのである。市民の体位向上には万難を排して実行していただきたいと思うものである。

（金子源三）


内科・循環器科 佐藤内科 院長 佐藤誠 平市松力岡公園入口 電4871

佛具 平市新川町 橋本屋

皮膚科・性病科 矢吹医院 平市古鍛冶町 電4693

乳母車から自転車までのご用命なら 平サービス商会 平市駅前電（小売部）5760（卸部）2611

食通が誰でも讃えるぎょうざの味 亞壽多 平市紅小路 TEL2245

ご商談に！ご会合に！ ぜひお二階の日本間を

雲呑（ワンタン） 雲ぎ焼そば 冷やしざるそば 五目焼飯

☆全店歌舞キ調 おでん 夢心 白雪 ビール 九〇 二〇 一八〇 電二三三二 平市新田町 我が家

大小宴会パーティー その他の御集会に…… 二階ホールがございます いかようなご相談にも応じますから是非お出下さい 落ちついた清潔な部屋 洗練された欧風料理 レストラン パール 平市三田小路電3388

いつも変らぬ 神戸牛専門の店 神戸特選霜降肉のデパート 鎌倉ハム特約店 緑屋牛豚肉店 本店 平市一丁目 電二五三元 支店 平市中央通 電二七九四

# 秋季高校野球大会

## 五、六日平工、平商球場

秋季選抜高 校野球大会は 五、六 の両日平商、平工両グランドで行われる。

参加校は平工、平商、磐高、勿来、小名浜、四倉の七チームで新人戦だけに実力は未知数であり熱戦が期待されている。

なおこの大会の優勝校は十九、二十日の両日、会津若松市で開かれる県大会に出場する。

# 伝染病二十八人

## 八月、平保健所管内

平保健所では八月中の同所管内に発生した伝染病状況をまとめた。これによると患者は二十八名、死亡四名となつており昨年同期とくらべると患者数は二名増加し死亡者一名減っている。

同所予防課では真剣な予防対策にのりだしているが、一般市民も日常生活において衛生的観念を身につけ伝染病にかからないようにと警告している。市町村別、伝染病発生状況つぎの通り。

▽平市九名（うち赤痢五名、疫痢二名）▽内郷市八名（うち赤痢一名、疫痢二名死亡一名、急性灰白髄炎一名）▽常磐市一名（急性灰白髄炎一名）▽磐城市十一名（赤痢四名、死亡一名、疫痢三名、死亡二名、ジフテリア一名）▽小川町赤痢患者一名▽四倉町患者なし▽好間村患者七名（赤痢二名、疫痢三名、日脳一名、急性灰白髄炎一名）▽三和村赤リ患者一名▽川前村なし

# 四千七百万円の煙り

## 常磐炭鉱で定期健康診断

常磐炭鉱今年度の定期健康診断が近く各砿毎に次の日程で行われる。この実施目標は疲病の早期発見と職場での健康障碍発見にある。

毎年ケツカク患者の数は減少しているが、それでも昨年の健康診断で早期発見されたケツカク患者は十数名もあり、健康に自信あるものも受診を必ずうけるよう希望されている。

もちろんこの診断の対象は全従業員であり、月給者、入院者、疾病休職者、一ケ月以上の長欠療養者は除かれる。

日程場所は次の通り

毎日午前九時から五時まで
湯本砿自治会館九日～十九日
内郷記念館六日～十五日
（内郷炭砿も同時実施）
鹿島砿　鹿島会館　二十五日～二十九日
磐崎砿　磐崎会館　二十一日～二十四日

検査項目は①病歴調査及び問診で異常をうたがわれる者、自覚症を訴える者の診断②体重、視力、色神の検査、聴力の検査については五百名を限度に矢野医師が精密検診を実施する。③X線間接撮影

# 秋立つ庭 ②

平市南町

## 西村別荘

平市南町。

くぐり戸を開ける。すでに昼なお暗い樹蔭。平市のまん中にいることを忘れさせる深いしじまだ。

いまから五十年前、先代西村賢助翁が京都こけ寺に擬して数寄をこらした二百坪には自ざめるような鮮烈な青ごけのじゅうたんが敷きつめられ、空気さえ青い。

マツ、モミヂ、カヤ、サルスベリの大木が伸びるにまかせ梢をわたる秋風は五十年の歴史をささやく。

「西村別荘」とよばれる茶室風の建物は当時の名匠がこの庭に息を合せてつくつたもので、これまた明治・大正をつなぐ建築史に記録さるべきもの。

いま、この別荘には賢助翁の未亡人タケさん（六四）と鰐岡観光課長夫妻が堂守のようにひつそりと住んでいる。

（写真＝西村庭園の築山）

# 台風2回？

## 九月中のお天気診断

気象庁で九月の天気予報を発表した。

それによると九月上旬は天気がくずれるが回復が早く一時暑さが盛返す見込が盛返す中旬は深い気圧の谷が現われ、大きくくずれることがあり、下旬の初めには秋雨が多いという。気温も上旬高め、中旬は平年並みかやや低め、下旬は高めになる。台風は九月中二回ぐらい本土に上陸するおそれがある。

（上旬）　移動性高気圧と気圧の谷が交互に現われ二、三度くずれるが回復は早く一時暑さが盛返す見込みで、台風接近のおそれがある。気温は平年並みかやや低いが後には各地とも高い。降水量は台風の動きによつてかなり多いところが出る。

（中旬）　大平洋の高気圧が一時強まるが、本邦はおおむね深い気圧の谷に入り、天気は大きくくずれやすい。台風による風雨の起こるおそれも大。気温は半ばごろ高めだが平年並みか低めの日が多い降水量は全般的に多く、台風による多量の雨が予想される。

（下旬）　北海道を除き秋雨が多い。気温は初めやや低く、後半高め、降水量は北海道を除き平年並みか多め。

# 一小プールの六百五十二倍

## 八月、平市民の使った水道

八月は一年中で、もつとも暑い時期、それだけに水道の使用量もばう大なものになるが平市水道課で調べた八月の使用量は七月より約一割多い三十九万一千五百三十立方㍍という数字、これは平市一小の揚土プール（六百立方㍍）の水量を六百五十二、五倍使つた勘定になる。

また月のうち一番多かつたのは十八日の一万三千立方㍍だつた。

# 小うた花菱会 ゆかたざらい

## 十二日、平公会堂日本間

小うた花菱会（会主花菱はま豊師匠）の第十一回浴衣ざらいは十二日午前十一時から平市公会堂日本間で行われる。

みのり会と合同催しで「打水」〝会うて別れて〟など五十余番（うち小唄ぶり五番）を披露。

賛助出演として花柳登代晴、登代富士、登代文、登代奈美の各師匠さらに日立市料亭武蔵野の六才になるお嬢さんによる小唄ぶりなど賑やかなプログラムが組まれており盛会が予想されている。

## 勿来市で古ふんを発掘

勿来市の文化調査委員会では県教委梅宮主事を招き同市周辺の古墳発掘に乗出す。

発掘は四日から三日間にわたつて行われるが場所は同市関田町字北作一四五地内の農根本茶二氏宅裏の畑地でここからはいままで大昔の土器などが発掘されており、大昔の古墳跡とみられこんど本的調査に乗りだすもの。

## 小、中学校教頭会

平市内小中学校教頭会は、きよう午後一時半から平三中で開き連合行事の打合せを行つた

## 永山バレー研究所石城理容専門学院内へ

永山美代子バレー平研究所はいままで平市揚土三〇いなり幼稚園内にあつたが、五日から新装なつた堂根町一の六石城理容専門学院美容科内に移転した。なお秋の発表会は十一月八日平市公会堂で行う予定。

## 貴重刀剣道具類の鑑定会

貴重刀剣道具の審査鑑定会が十二、十三の両日、平商工会議所で開かれる。

## 浅貝水神祭は12日に

常磐炭鉱湯本下浅貝区では午後六時から浅貝クラブで水神宮委員会を開き、水神祭を来る九月十二日行うことに決定した

# 三和村農業委無競争当選

三和村農業委員がこのほどきまつた。

立候補者が定員と同じため投票を行わず、選挙委員会を開いて決めたものだが、推薦委員（議会五名以内、経済団体五名）は五日までに決める。当選委員次のとおり。

（受付順）

後藤長作（五三）萩野伝重（三五）鈴木定美（五五）大竹輝彦（五四）加藤長栄（四七）吉田雄一郎（五五）大木浅吉、（五三）熊谷長重郎（三四）草野寿春、（三五）鈴木源一（五四）松崎淳（四七）

# 「たつた二人の工場から」発売

【既報】平市胡麻沢真尾悦子さんの夫婦純愛物語「たつた二人の工場」から東京都文京区表町七八未来社から、新装をこらして一日全国一斉に発売され早くも読書界に感動の話題を投げている。

「たつた二人の工場から」はB6判二八〇頁の力作で登場人物はすべて実名で出ているので地元の関係者からも申込み殺到している。

（写真＝二日付福島民報の発売広告）

# あすの朝生

1コ　10円

くずざくら　浮島
水ようかん　そばまん
調布　乙女もち
あゆ　一ト味

じゃんがら本舗　みよし

電　五〇三六


# 競輪

発売　11時30分　場外

9月　前節　5　6　7
後節　12　13　14

島山
松福
郡若
平

修理 新調 シカゴ靴店
平市六丁目

大最する
平市は平完備
取は力
汲動能
所の機
便

3066 番へ

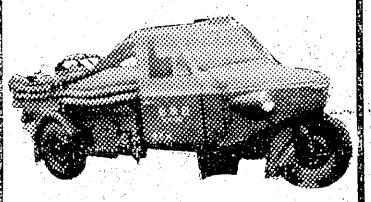

白栄社
平市五色町

急募
バーテン　若干名▽年令十八才以上▽委細面談
麗人　喫茶バー　ロンシャン

本日サービス
マイアミビーチ
モーニングサービス
朝8時～11時
コーヒー　トースト付　50円
ネプチユーン　ラム
ロンシャン
平市ひかり座裏　電3842

## ひごい

屋号は美しく女性的、そして情熱的だが実の方は色けぬきが特色。

ざる七月末に開店したばかり駅に近いせいか旅行者もなかなか多い。お酒は夢心。

平市 中央通

## 冷やっこをうまく食べるコツ

一人前一丁の豆腐を二センチ（約五分）ぐらいに包丁を入れ、ガラスの器があったら、なるべく浅いドンブリに姿をくずさぬように形のまま入れ、かぶるくらいの水を加え、そのまわりに水をこまく割つて添える、これに青トウガラシをこうすく輪切りにして豆腐の上に散らすと涼しげになる、薬味にはネギのミジン切に大根オロシと根ショウガの卸したものが一番合う。そのほかに青ソの葉をせん切りして用いれば一そう風味をます、また生ジョウ油でなく次のようにして作った土佐ショウ油を使うのが大事なコツ、一カップのショウ油に酒大さじ三杯、砂糖大サジ一杯を入れて火にかけ煮立つたらケズリ節を一カップ入れて弱火で十分間ほど煮てきましてコスこれに味の素を入れると上等の土佐ジョウ油ができる、これで一杯やるもよし、一日の疲れが吹飛ぶことうけあい

## お茶づけ二つ

▽さけ茶づけ

塩さけをやいて身をほぐし、骨をのぞく、ゴマをいつて半ズリにしノリを焼いてもんでおく、ネギは小口からうす切りにしてフキンで包み水の中でもんで水をしぼる、青ジソはせん切りにする、ご飯をもり、ゴマとノリをかけて塩さけをのせ、青ジソ、ネギ、ワサビをのせしよう油一人分小サジ一杯半と「味の素」をかけ熱い茶じるをかける

▽納豆茶づけ

ネギを糸切りにして水にさらし水を切る、ノリをあぶつてもんでおきビーマンは焼いてせん切り、白ゴマはいつて半ずりにしておく熱い御飯を盛り、のりを散らして七味トウカラシと白ゴマをふり、納豆、さらしねぎ、ビーマンをのせ「味の素」をかけ熱いホウジ茶をかける。

## 商工ニュース

★平市田町「みしま」では女中さんを募集。

★永山バレエ研究所では五日から新装なつた堂根町に移転。

★平市日本電建では契約員を募集

★平ドレスメーカー女学院では生徒募集中。

★平市十五丁目ニュースタイル編物手芸学院生徒募集。

★平市材木町バー「早苗」では女店員募集。

★平市 藤越デパートではテトロン、ビニロン学生服安価奉仕中

★聚楽館では九月五日と十九日から上映のダブルサービス券発行

★平市六丁目、山野愛子美容分室では技術者を急募。

★平市研町、亀井商店平支店では運転手二名募集。

★平市二丁目、三和商事株式会社ではオートバイを安価大奉仕。

★平市田町並木通り、レストラン・ブラジルではバーテン、コック、女店員など募集。

★ひかり座裏ロンシャンでは店員を募集。

★ひかり座で九月八日から上映の「お嬢さんお手やわらかに！」前売券発売中。

★平市田町、常磐炭鉱販売会社では三輪車助手急募。

★銀座通り甘太郎焼では住込男子店員募集。

★平市才槌小路、矢野商会では九月二十日公演の丸石自転車提供の「素人歌合戦」出演者募集。

★内郷市営住宅入居者を募集三十日まで。

★平市一丁目、平活版所では工員募集。

★食道楽江戸川では女中さんを募集。

★平市十五丁目、三夜東映では女子従業員募集。

## 今晩の映画

▼平市

★世界館（8日まで）素つ裸の青春（六・三）濡れ髪三度笠（六・三五）

★東映（8日まで）八剣士の凱歌（七・三）喧嘩鴉（六・三）

★平館（8日まで）体当りすれすれ娘（六・四）ふるさとの風（七・三五）姫夜叉行状記（六・三五）

★平新東宝（8日まで）おヤエのママさん女中（七・四）女を忘れろ（六・四）

★三夜東映（8日まで）会津の決死隊（六・三五）紅鶴屋敷（七・三五）捕物道中（六・三五）

★聚楽館（4日まで）三人の狙撃者（六・三）デイミトリアスと闘士（六・四）

★ひかり座（7日まで）悪魔の発明（七・三）青い大きな海（六・三五）

★東宝民劇（15日まで）新三等重役（七・三）戦国群盗伝（六・四）

▼内郷市

★第一イワキ（8日まで）天下の副将軍 課長一番ヤリ

★綴映劇（6日まで）汚れた顔役 日本ロマンス旅行キクとイサム

▼常磐市

★湯本座（3日まで）商工会議所中元売出し招待映画

★牛劇（4日まで）女体の神秘 接吻の谷間 狂つた欲望

★常磐座（4日まで）魔の紅とかげ 第三の女 父と娘

▼磐城市

★東映（6日まで）仮面の殺人者 月光仮面悪魔の最後

★金星座（8日まで）斗争の広場 危険旅行

★銀星座（5日まで）剣斗士の反逆 命あるかぎり 恩怖の砂

★国際（6日まで）森の石松幽霊道中 花の大障碍 アンデスを越えて

★磐城座（8日まで）男なら夢をみろ おヤエの女中大将 姿なき顔役

ナイトシヨウ

★東映（4日まで）慾（一〇、一〇）

★世界館（5日まで）弾痕街（一〇・一〇）

## ラジオ

### ラジオ福島

六・〇〇 チヨコラの童話
六・一〇 まぼろし探偵
六・三〇 フクちやん
六・四五 音楽の小箱
六・五五 スポーツニュース
七・一〇 録音ニュース
七・一五 クローバージュークボツクス
七・三〇 日立演芸会
八・〇〇 歌うダンセツトショー
八・三〇 安川お好み演芸会
九・〇〇 平凡アワー
九・三〇 甚兵衛アワー
一〇・〇五 連続浪曲
一〇・一五 ガイドタイム
一〇・三〇 きようのスポーツから
一〇・四五 夜の調べ
一一・〇五 夢声つれづれがたり
一一・一五 夜の随想
一一・三〇 ミツドナイトコンサート

### NHK

六・〇〇 子供ニュース
六・〇五 子どもの時間
六・三五 一丁目一番地
六・四〇 スポーツ便り
六・四五 ぎんなん娘
七・一五 録音ニュース
七・三〇 今週の明星
八・〇二 放送演芸会
九・〇〇 きようのニュースから
九・一〇 ニュース解説
九・二〇 マイク片手に～米の統制をめぐる四つの立場
一〇・〇〇 ニュース・天気予報
一〇・一〇 虹の劇場 邦楽名曲選
一一・一〇 趣味の手帳 世界をつなぐ海外トピツクス
一一・三〇 夢のハーモニー

### NHKテレビ

六・〇〇 漫画映画「山の警官」
六・一〇 はてな劇場
六・三五 のびゆく農村「用水の来る半島」
七・三五 バス通り裏
七・四五 ユーゴスラビア国立コロ舞踊団特別公演
八・三〇 劇映画「男たち」アメリカ映画
一〇・一五 海外ニュース
一〇・二〇 ニュースの焦点 福井文雄

## 月光仮面（げっこうかめん）（73）

川内康範 え 斉藤五男

マンモス・コングをあやつるいさつすることだろうよ」

電気誘導機には、キヨリのせいげんがあつて、それ以上のキヨリが出来ると、電気誘導機の效力がすくなくなつて、ロングの巨体を自由にあやつることが出来なくなつてしまうのである。

だから、自由自在に、マンモス・コングを動かすことが出来るのは、それをあやつる一味の居どころが、そんなに遠くないところにあることをしようめいしているようこ」

祝はそれに気づいたのである。

そのとき、この波止場のどこからともなく、無気味な男の声が流れてきた。それは、あのジヤツクの声である。

この波止場のどこかにスピーカーでもかくしてあるのだろうか？それは、まるで地の底からわいてくるような、うす気味の悪い声であつた。

「ウフフ フフ、さすがは天下の名探偵の祝十郎だけのことはある……われわれはいかにもお前たちのすぐちかくにいる。……次の目標は山脇博士……マンモス・コングは間もなく、山脇博士にあと、自動車に乗りこんだ。

五郎八は、おれはいつたいどうなるのだろう？といつた顔で

「先生は？」

「松田さんとすこし残つてもうしばらくしらべる。お前は博士の身辺をおまもりしろ」

「ハイ！」

こおどりして五郎八も自動車に乗りこんだ。

車の去つてゆくのを見おくつていた松田部長はさすがに心配そうに、

「祝さん、だいじようぶですかね、途中は？」

と、山本記者は博士をうながす

祝はさすがにちんちやくである

「さ、博士、おともいたしましよう」


うまいお食事

南米風
若鳥の唐揚
独特の味
インディアン
カレーライス

出前
迅速

の食事処 平市三田小路 電二八〇二

タクシーのご用命は
（代）2175 2640
好間営業所は
5647

尼子タクシー
平市二丁目

東京大歌舞伎
三座合同
☆平市公開迫る☆
中村福助劇団
市川市蔵劇団
市川荒五郎劇団
一行八十余名

とき 9月5日 ★ヒルの部 一時 ★ヨルの部 六時
ところ 平市公会堂

御観劇料
前売 二百円
当日 三百円（特別指定席）

★前売券は前日メ切ます
（前売券の方は指定席へご案内致します）

ナイトショウ
5日まで
弾痕街
菅原謙二 若尾文子
川上康子 高松英郎
10時20分
40円
世界館

登録商標
清水屋酒造店吟醸
清水の里
清水屋酒造店吟醸
小野義一
磐城市字上明神町19 電6

不動産売買仲介評価貸家貸間斡旋
公認
平宅地建物取引所
平市才槌小路踏切際色川材木店内 電三六一