夕刊ふくしま

9月11日（金曜日）
購読料 1カ月100円

発行所 平市白銀町50 電話 3053 5644

第1516号 三和新報 改題 日刊・日曜を除く

天気予報
〔今晩〕東よりの風くもり。
〔明日〕北の風、一時にわか雨おそくなつて回復する。
〔海上〕おだやか。

二派で赤電話争奪戦
平 せつかくの認可中止

公衆電話の施設をめぐり激しい争奪戦を演じたためご破算になつてしまつた部落がある。

平市上神谷部落（戸数七十戸）には電話が一つもなく非常に不便なので部落民が協議、平電話局に公衆電話の施設を陳情した結果、許可をもらつたので施設場所を相談した。ところが部落の中心にあるF雑貨店を支持する派と中心より離れているK商店派とにわかれ数回集つて解決をはかつたがいつまでたつてもラチがあかないのできる七日の夜、部落民三十人によつて投票が行われた結果F商店にきまりこの投票を最終決定とすることを確認、平電話局に申し入れた。ところがK商店側も強硬に施設許可を陳情したため平電話局では部落の声が二つにわかれているとき〝どちらか一方に施設するのはまずい〟と今年度は施設をとり止め静観することになつたのでアブハチとらずになつた部落民はがつかりしている。

電話局の話＝いろいろ内部に複雑な問題があるようなので今年度は施設をとりやめた。部落の声が一つになつたら来年度にでも考えてみたい。

沢田派十一人に求刑
最高は懲役一年六カ月

さる四月の県議選で公職選挙法違反の疑いで摘発された沢田源次派十一人の求刑公判は十日地裁平支部で開かれ近藤検事からつぎの求刑があつた。被告はいずれも運動員で好間、川前、三和村方面で部落有力者を供応、買収して投票とりまとめを依頼したもの、判決は二十三日。

▽懲役一年六月＝同郡田人村旅人字東中上、村議緑川芳文(四九)▽同一年二月＝同村荷路夫字中居、農協専務蛭田鑿(三〇)▽同十月、追徴金三万三千六百八十円＝同郡好間村上好間字小館、採炭夫鈴木福寿(三五)▽同十月、同一万円、没収金二万円＝同郡川前村欄立、農佐藤治助(五八)▽同八月、追徴金一万二千八百八十五円＝好間村上好間字上野原、米穀商大平寿亮(六八)▽同五月、同一万二千円＝同村小谷作字作畑、農大河原日出男(三七)▽同四月、同五千円、没収金二千円＝同村上好間上野字原、農斎藤幸次郎(三八)▽同四月、追徴金五千九百円＝同字、農金成良邦(三五)▽同三月、同七千八百円＝同村北好間字三反田無職菅田春吉(六七)▽同三月、同八千円＝同村上好間字仲道、カジ職吉田栄一(五五)▽同三月、同六千円＝同郡三和村下永井字大堀、農平山重光(三七)。

十月に労働講座

平労政事務所、県労政協会主催の第七回地区労働講座は十月七日から三日間、平市大工町石炭労働会館で午後一時から開く。これは労働問題に関する知識を高め健全な労働運動の育成と合理的な労使間係の確立を図ることを目的とするもので受講対象は、労働組合員および使用者を主としているが一般市民の受講も望んでいる。講議科目および講師は次の通り。

▽第一日＝「労働法関係について」東大講師藤田若雄氏▽第二日「経済関係について」中央大教授土方成美氏▽第三日＝「一般教養」日本女子大講師久保まさる氏。なお受講無料。

中学校の旅行打合せ

平市内の中学七校と四倉中、大野二校、代表九名がきのう平一中に集り来春の修学旅行の打合せを協議した。この結果、来春の旅行日程は四月二十日前後で二泊三日。一人当りの経費二千七百円程度で旅行場所は日光、江の島、東京方面。

磐高－保原と対戦
高校新人野球縣大会で

秋季高校新人野球大会の代表をきめる県大会は十九、二十日の両日若松市営球場で行われるが組合せはつぎのようにきまり石城代表の磐高は県東北代表の保原と戦うことになつた。

▽若松商業－双葉高校（十九日午前九時）▽保原高校－磐城高校（同十一時）▽会津高校－安積高校（同午後一時）▽会津工業－学法石川高（同三時）

ソ連の塩化カリ小名浜へ

あす磐城市小名浜港に入る川崎汽船の友川丸（四千三百㌧）がソ連のナホトカから三千㌧の塩化カリを積んでくる。ソ連からのものをあげるのは開港以来はじめて。

外洋でノリ養殖
年間5千万から1億円

磐城市の県水試ではノリの外洋養殖を行うことになり期待されている。ノリの外洋養殖は昨年同水試松川浦分場が松川浦で試みてかなりいい成績をあげている。磐城市付近でも永崎海岸磯の岩などにはノリが付着しており同水試では外洋でも大丈夫育つと確信を深めた。場所は鵜の名所で知られた照島と剣崎を結んだ線の内側でここに養殖のイカダを沈めようというもの。このイカダは約十㍍の太いタケのウキを二本わたし、この間に幅約一㍍二十㌢、長さ十五㍍のアミを六枚はつてこれを沈められた土俵につなぎ、流されないようにしてノリを養殖しようというもので、四組作つて今月末松川浦でアミにノリのタネつけをしてもらい十月中旬までに運んで来て照島そばの海に沈める計画となつている。

この経費はアミが化繊のため非常に安く一組一万円位でできるが、収穫は一組九万－三万六千円も見込まれるという。同水試では照島付近なら悪くても平均一組六万円の収益を予想しており、一組について来年の一月末まで三、四回はつみとれるというから一組二十万円の収益が期待できるわけ。同水試ではこれが成功すれば場所が広いのでアミはいくつも沈められるので年間五千万から一億円位の大養殖場になるが、カギは土俵につないだアミが流されないでいるかどうかにかかつている。

13日、磐高－水戸商野球

磐高野球部は十三日、茨城県の名門水戸商業チームを招き午前十時から同校グランドでダブルヘッターを行う。

平市九月人口 七万二千五百人

平市九月一日現在の人口がまとまつた。総人口は七万二千五百十人で八月より八十七人増えている。世帯は一万七千百四十八世帯。男女別の動態は男が三万五千二百人。転入百九十四人、転出二百七人、出生五十六人、死亡十八人。女は三万七千三百十人、転入百九十七人、転出百六十七人、出生五十一人、死亡十三人となつている。

平名物 [illegible]の月
発売以来30年素ぼくな風味は今以つて変らぬごひいきを戴いております
（1本 80円 折180円から）
平餅本舗 松月堂
平市銀座街 電2206・4206
支店 磐城市定西 電974

あすの告知板
九月十二日（土）

★小唄花菱会浴衣ざらい午前十一時から公会堂日本間。
★平競輪後節（三日間）
★平郵便局では敬老ハガキ発売。
★平市公会堂、刀剣の審査会（二日間）
★平市豊間小学校運動会。
★町村職員卓球地区予選大会は午前九時から平工。
★楢橋運輸大臣、川島自民党幹事長ら来平（十二日小名浜方面視察）
★常磐市関船の金刀比羅神社例祭
★小名浜一小校長渡辺保氏欧米視察に行く歓送会午後一時から公会堂。
★常磐市湯本公民館で婦人学級の編物講習会。
★湯本三小運動会。
★勿来でクレー射撃大会、二日間植田金山射撃場。

平の民踊グループ一本化
平地区民踊愛好会結成

最近、平地方の民踊熱は高まるばかりで各地にグループが結成され講習会など活発な動きをみせているが平市の「いわき民踊会」と「平民踊愛好会」が合併して新しく平地区民踊愛好会（仮称）が結成されることになつた。「いわき民踊会」と「平民踊愛好会」は平地区民踊グループの主流をなすもので多数の会員をもちそれぞれ独自の行事を主催してきたが明朗化と連絡の便などから一本化することになり二十日、平地区民踊愛好会結成の運びとなつたもの。

四倉民謡愛好会結成

四倉町民謡愛好会結成式はこのほど四倉小で行われつぎの役員をきめて新発足した。▽会長＝武田寿夫▽副会長＝四家為四郎▽会計＝遠藤幸雄▽委員＝石井英子ほか九人▽顧問＝石井政男、戸田重雄▽講師＝小川たか子武田寿夫。

米軍、水石サテライト局視察

アメリカ陸軍無線担当のM・ペツション、シャンペンの両氏は十二日来平、水石山のサテライト局などを視察する。

あす平で民踊講習会

平観光協会主催、いわき民踊会協賛の民踊講習会は明十二日午後一時と六時の二回、平市公会堂本館で開かれる。講師は日本ビクターの落合弘氏

平窪 若妻学級を結成

平市平窪の若妻学級結成式は明十二日午後二時から下平窪公民館で開く。これは若妻同志がときどき会合をもち育児や家計など共通の問題を研究、知識の向上をはかろうというものであすは新家市社教主事の「嫁と姑との問題」と題する講演もある。

あす読売大会決勝

読売大会石城地区予選決勝戦は明十二日午後四時から品川白練瓦－力行会の間で行われる。球場は平工。

平総務委員懇談会

平市議会総務委員会懇談会は十四日午後一時から市役所委員会室で開く。

火薬の講習会

平土木事務所主催の火薬取扱業者講習会は十四日平商工会議所ホールで開く。

人事消息

★浜崎善三郎氏（平ロータリー会長）坂井清之助氏（平ロータリー会員）岡田健治氏（同）ロータリー会務のため十二日秋田へ十四日帰平の予定。
★鈴木喬司氏（世界館常務）東京出張。
★江尻虎四郎氏（マルエ社長）上京。
★山崎賢助氏（平商工会議所会頭）水竹伊之助氏、野中浩二氏（平商工会議所員）十四日上京
★新妻一男氏（平市議会事務局長）東北六県議会事務局員研修会出席のため十四日弘前市へ。
★国立公園協会千葉理事、東京農大江山教授、千葉大小寺教授、日本観光協会出口調査役は県観光基本調査のため十四日、勿来磐城海岸視察。
★大門セイさん（平商教諭）十一日、軟庭国体東北予選のため仙台へ。
★松崎友文氏（平商校長）十一日東京へ十二日帰る予定。

父源三郎儀八十八才の高齢を以て天寿を全うし本日午前一時四十五分死去いたしました
茲に生前の御厚誼を深謝いたしまして謹んで御通知申し上げます
追つて葬儀は来る九月十三日正午より一時まで自宅に於て告別式を相営みます
昭年三十四年九月十一日
福島県平市四丁目二（菅野屋）
喪主 草野喜一
草野麗蔵
永井誠
草野正巳
外親戚一同

4つのお知らせ

恒例第二回 勝美会
お待たせ致しました
「御婚礼衣裳と秋の新らしいきもの」
展示即売会を開催致します
ご期待下さいませ
とき 9月29日 30日
ところ 平市公会堂 日本間

平母店
晴れの花嫁姿のお支度に
「御婚礼衣裳と秋の新らしいきもの」陳列発表

平本店
おしゃれを楽しむ秋
今秋の話題の色
チャコールグレイのチエック
セーター・ブラウス・スラックスなど

催しご案内

小名浜水産高制服仕立承まわり
★九月十四日までにお仕立注文の方には九月末日までに調製納品致します（十五日以後の方には、十月下旬に納品）
★十四日までにお買上、ご注文の方には革ベルト無料進呈

楽しい運動会に
平母店
運動着 ショートパンツ
ブルーマ 筋入パンツ
など豊富に取揃つております
皆様の利益を護る店
大黒屋
電（代）平2191～4

ソ連から児童の絵
常磐市「文化の交流したい」と

このほど常磐市にソ連から「日本の炭鉱労働者児童と図画を交換してお互の文化を交流しましょう」という手紙が添えられた児童画の包みが届いた。送り主はソ連鉱業労働組合カラカンダ州委員会議長A・チンジエン氏で一昨年来日したソ連炭鉱労働者視察団が常磐炭鉱労組を訪問した際全国の文化交流の一環として児童画の交換を話合つたが、これを「ぜひ実現させたい」というソ連側の希望で同労組出身の磯野市長あてに送られて来たもの。

作品はカラカンダ州炭鉱労働者の児童（小、中学生）のもの三十四点で水彩、クレヨン、鉛筆画などのほかししゆう画もあり主に風景、人物、静物などが描かれているが、そのすばらしい出来栄えには学校関係者も驚いている。

中小企業の退職金共済協議

全国中小企業団体連合会は八日、退職金共済問題を検討した結果、つぎの諸点を決議、近く関係当局に陳情する。

一、現在の退職金共済法だと掛金を三年半以上払込まないと元金すら十分に返つてこないようになつているが、地方では二年や三年で離職する人が多いことを考えて、一年以上掛けたら元金利息が返つてくるように改める

一、共済法の対象は製造業で従業員百人以下の工場になつているが、これではこの制度からもれる中小工場が多いので、従業員三百人以下の工場を対象にするようにする。

一、掛金の納入の場合には延滞利子の取扱いなどの面ではつきり決まつていない面もあるので、金融機関だけに任せておかず、都道府県ごとに事業団の支部を設けるようにする。

一、掛金を払込むのは業者にとつて面倒なことなので、協同組合が失業保健事務組合の事務代行をやれるように一般の協同組合でも掛金払込みの代行ができるようにする。

一、余裕金の運用は中小企業専門金融機関だけに限るようにする

県水試の移転拡充を陳情

さきに結成された県水試移転整備拡充促進期成同盟会では九日三代会長ら代表が県庁を訪れ県水試の移転整備を陳情した。

県水産業界は近海漁業の枯渇に伴い、沖合、遠洋漁業への転換を余儀なくされてきた。このため漁船も大型化し、水産試験場も科学指導が必要となつて来ている。ところで同試験場は明治三十五年五月旧小名浜町（磐城市）に設置され昭和十年十月、現在の磐城市栄町地内に移転したが、本県漁業は一大過渡期に立たされているうえ▽庁舎の老朽がはなはだしい▽研究設備が乏しい▽小名浜港整備拡充の推進により人家に囲まれている▽同場付属かん詰工場の汚水問題など悪条件が重なつているため、九日陳情を行なつたもの。新築、移転計画によると本館は鉄筋コンクリート二階建千七百三十九平方米（工費設備費八千百六十二万円）のほか工費千三百七十七万円のかん詰工場、同千六百万円の放射線研究室（六十六平方米）同三百六十五万円の検潮室（四十九・五平方米）場長公舎、職員公舎、船員宿泊所、水族生態研究所、冷蔵庫など計四千四百四十平方米、工費設備費計一億四千百五十七万円の近代的施設となつている。

27日母子福祉大会
表彰式や教養講座など

平市福祉事務所主催の母子福祉大会は二十七日午前九時から公会堂日本間で開かれる。

当日の具体案は十六日の役員大会で協議するが表彰や就職児の激励教養講座などがある予定。

なお平市にはいま約六百世帯の母子家庭がある。

中小企業対策予算大巾増額要求

通産省は中小企業対策に本腰を入れ石炭不況対策とともに二大重点施策として中小企業対策費の三十五年要求額は約六十三億円と本年度予算の三倍弱にのぼつている。おもなものはつぎの通り

▽設備近代化補助金＝四十億円（本年度予算額十億円）。中小企業者に対する貸付率を現行の三分の一（国、府県各々六分の一）を二分の一（国が六分の二、府県六分の一）に引上げ。国の補助額（府県に対する）を四十億として三十五年度に回収金を合わせて百三十六億円の近代事業を行なう。

▽中小企業信用保険公庫融資基金出資＝五十億円（同十億円）全国五十二の信用保証協会に対する貸付源資で、従来の実績は三十二年度十億円、三十三年度二十億円、三十四年度十億円である。

▽小規模事業対策費＝八億一千万円（同六億二千万円）。全国に約二千五百の商工会を組織させそこに三千五百人の経営改善普及員と千人の専門指導員を配置し、小規模業の振興を図る

▽中小企業指導事業強化費＝五億四千八百万円）。おもなものは技術指導費の二億七千万円で、これによつて公設試験研究機関三十六か所に対し設備補助を行なう。また中小企業診断員を百三十九人増加させる（現在百七十二人）。

▽共同施設設置費補助＝三億円（同九千五百万円）。貸付率は現行の通り二分の一（国が四分の一、府県が四分の一）だが、とくに商業関係に重点をおく。

▽中小鉱山新鉱床探査費補助＝三億三千万円（同四千七百五十万円）国内に不足している重要鉱物十六種をさがすもので、対象鉱山は約五百。

▽火薬類災害防止対策費＝一億七千万円（同百三十万円）。花火工場の爆発による被害を最小限度に食い止めるため人家密集地帯にある火薬庫、工室の周囲にバリケードを強制的に設けさせるもので補助率は七割五分の高率。

▽中小企業団体中央会補助＝一億円（同五千万円）。

一柳さんら表彰
日本水素永年勤続者を

磐城市日本水素では永年勤続者を次のとおり表彰した。

一柳文二、前野秀雄、寺岡正一、柴山昌正、佐久間源三、鈴木甲子松、高橋慎一、大平安雄、斎藤満、吉田保、小沼武則、松本太一、安部操、鈴木勝教、谷平正、浪内夏義、周作義雄、久保田末治。

十五日に立柱式
常磐共同火力第二期工事

昨年の秋以来、基礎工事をしていた勿来 市の常磐共同火力発電所第二期工事は予定通り進みいよいよ十五日午後二時から現場で会社幹部、請負業者はじめ官民代表を招待して立柱式を行う。

十一日現在の平職業安定所の求人

（男子）▽建築技術見習（平）通日収四百円▽販務係（磐城）通、月収五千 円以上▽会計経理事務（平）通、月二万円▽経理事務（平）通、月八千円▽事務員（平）通、七千円～八千円▽店員（平）通、五千円～六千円▽水産加工夫（磐城）通、九千円以上、住、六千円以上▽製鋼工（東京）住、五千円以上▽旋盤工（平、内郷）通六千円以上▽熔解工（平）通、九千円以上▽熔接工（平、磐城）通、七千円以上▽捲線工（平）通、五千円住、二千五百円▽ダンプカー運転手（四倉）住、一万円▽三輪車運転手（平）通、九千円～一万円▽実験助手（平）通、八千円～九千円▽機械保全工（川崎）住、四千円以上▽雑役（平、好間）通日三百円▽機械鋳物工（勝田）住月三千円以上▽細線工鍛冶工製罐見習（日立）住、三千五百円以上

（女子）看護婦（平、磐城）住、三千円▽事務員（平）通四千五百円▽事務員（平）通五千円▽事務員（平）通四五百円▽事務員（平）通四千円▽タイピスト（平）通五千円▽店員（平）通日一五〇円▽織布工（埼玉県）通月五千円▽トランジスター組立工（川崎）通四千▽捲線工（勝田）通三千円以上▽紡績工（静岡）通四千円以上

遠藤君、相談所に寄付

平一中一年遠藤誠夫君（一三）は七日朝平児童相談所に少年用雑誌十五冊と児童紙芝居を寄贈

職業指導講習会

平職安主催の浜通り地区職業指導講習会は、十九日午前十時から石島公民館で開かれる。

スポーツ

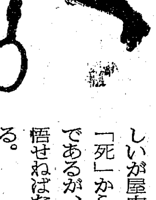

プールと人命

十日付某新聞の報導に福島市内各小、中学校に集団結膜炎発生原因はプールの水？誠に困つた問題である。

この件については福島市内だけではないはずで、おそらくもつと身近に平市内の各学校でもそうであると思う。

スポーツのうちで水泳は最も人命に関連性のある種目であるが陸上競技や野球やテニスなどは不得手であつても決して人命には影響がない。

修学旅行の季節になれば水による人命の被害や真夏ともなればきまつたように水禍の死は数えきれない。

だから人間にとつては「泳げる」ということが絶対条件になるようである。従つてプールの設備も必要だがそこで注意せねばならないことはプールの管理方法である。プールの管理ほど面倒なことはないのであるがどんなに管理に厳重に注意をしても必ず三年目か四年目には死の問題に直面するものである。

ことに平の小、中学校は設立する条件としてプール兼、防火水槽ということになつているので屋内にすることは防火上困難らしいが屋内設備であれば割合に「死」から防止することが容易であるが、屋外である限りは覚悟せねばならないことなのである。

今夏も平二小の鈴木幹夫先生からプールの管理責任者となつて心配で夜もねむれないほどですと私に話された。まつたくその通りであるので、いろいろとプールの危険性を話して激励してやつた。

それからプールの水禍による眼病のことだがこれもつきものらしい。

ことに水不足なことと費用の点で水の取替えの回数が非常に少いことが最大の原因である。

夏の初めは新しい水で汚れていないので割合に影響もないようだが夏の終り頃になると水の取替えに気がゆるむので毎年これと同じことを繰り返しているようである。

青のりが浮いていて蛙が泳いでいるようなプールでは眼病にならないのが不思議なぐらいである。

人間が大切か？水の取替えに要する費用の予算が大切か？

識者間でよく検討して来年度の課題として研究されんことを希望するものである。

（金子源三）

皮膚科・性病科 矢吹医院 平市古鍛冶町 電4693

家具のデパート あるが 銀座店 四丁目店

文具 事務用品 紙製品 ナガノ TEL二、〇四八

佛具 平市新川町 橋本屋

大谷石 五丁目 井上 電二〇六六

出前夜12時迄 玉半 五〇三二 五〇三三

焼とり 小料理 正一合 .60円 居酒屋 庄助 平市田町東銀座 電 五七四九

公認 不動産売買仲介評価貸家貸間斡旋 平宅地建物取引所 平市才槌小路踏切際色川材木店内 電三三六一

財団法人 石城精神医学研究所 附属 新田目病院 院長 新田目五郎 本院 平市才槌小路二四番地 電四三二七・四三二八番 分院 平市大字上荒川字安草三 電四三三九番

割烹 平市田町 電 3389 5468

趣味のきものと帯 御婚礼用衣裳一式 山崎呉服店 平市四丁目 電話二二六八番

このわた いため なめこ もずく お酒 久松 平市新田町 電三七九一

カバンも小松 ハンドバッグも小松 あなたの夢も小松から 秋冬物豊富入荷致しました 平市駅前大通り 電4701

平競輪 発売 11時30分 場外 福島 郡山 若松 平 9月 後節 12 13 14

そっぽむかれた地元

平職安管内 就職者大半東京方面へ

このところ平職安所に連日東京方面からの大量求人が舞込み係員は求職者探しに大童という珍現象をみせている。

現在東京方面からの主な求人は日本電気株式会社（川崎市）の女二十人、男十人。府中ゴルフクラブから女二十人。日立工機（茨城）が男二十八、女十人。日清紡績川越工場（埼玉県）から女十人。東洋レーヨン（大阪）は女十人。東芝トランジスター工場（川崎市）女三十人。帝国製麻磐田工場（静岡）女十人という賑やかさ。年令は大体十五才ーから二十二才くらいまでだがあまり多くて求職者をあつせんするのに苦労している。しかし職種によつては求人の二倍も三部もの希望者があり結局、最近の求職者はなんでもよいから仕事につきたいというのがほとんどなく職を選ぶようになつたわけ

二方、平方部からの求人もだんだん多くなつているが就職がきまるのは ぐんと少なくなり深こくな人手不足がきている。これは中央の一流会社とくらべ給料、厚生施設将来性など待遇の差が大きいことが大部分で特に外交員、女中は皆無という状況。来年四月の就職期も高校などはすでに就職決定者が多いだけに地元求人側の悩みはますます深こくになりそうだ。

平保健所に自動二輪車 平保健所では、このほどベンリー号二五〇CC自動二輪車を備えた。これは食中毒、伝染病などの予防に万全を期すためのもので今後同所ではあらゆる方面に活躍するとはりきつている。

バク同志で衝突 十日午前六時四十五分ころ磐城市御前田地内県道十字路でバイクを運転して来た北茨城市須本町佐藤一郎さん(三五)は同じくバイクでさしかかつた工員柴田定さん(二四)をはねとばした。

平一中水上大会

全逓磐城地方支部の定期大会はこのほど湯本公民館で開き次のように役員を選出したが、運動方針としては組織態勢の強化を基盤として①権利を守る闘いを職場の中で日常闘争として推進する②去る八月初めの全国大会で全国特定郵便局組合が第二組合として生まれ、郡山に安積特定組合ができて約二十名が加入しているので組織防衛の闘いを強力に推進する③電話局の合理化については江名特定局が十二月十三日に市内集中化されるほか来年は江名、泉、走熊の各局が対象となり約二十名の局員が職場を離れることになるので、職場を守るため電話の合理化による強制配転に反対し、このため全電通との共闘態勢をととのえ、近くそのため協議会を開くことを決めた。

▽委員長＝丹野二郎（小名浜）▽副委員長＝田中辰雄（江名）▽書記長＝土田彰（平）▽会計部長＝馬上政直（小名浜）▽執行委員＝佐藤次男（平）新妻直義（植田）金沢富夫（四倉）早坂マサ子（久之浜）山崎義光（内郷）森谷利一（勿来）

委員長、丹野氏 全逓磐城地方大会

二高校野球リーグ戦

平工、平商、勿来の三高校野球リーグ戦は十三日午前九時半から平工球場で行われる。組合せはつぎの通り。

▽平工ー勿来（九時半）▽平商ー勿来（十一時）▽平工ー平商（二時）

平衛生連合会結成

十六日に準備委員会

平市では十六日午後二時から公会堂日本間で衛生連合会結成準備会を開く。平市内には三十年度以降全市内各区別に「地区衛生組織」が結成され自主的にハエ、カ、ねずみの撲滅などに大きな効果をあげているがさる八月五日県地区衛生組織連合会が結成されたのを機に平市にも連合会をつくり横の連絡を密にして清潔な街づくりをしようというもので準備委員会には市内各区衛生代表者が出席する。

常磐市上湯長谷堤に大公望の群れ 常磐市上湯長谷の堤は連日大公望で賑わつている。鯉、フナからたまには金魚まで釣れるとあつて腕自慢がどつと集り、釣コンクールのような賑やかさだ。

スピード出しバスに衝突 十日午前五時五十分ころ常磐市水野谷字千代鶴地内の国道カーブ付近で、同市上町八〇大友虎吉さん(四八)の運転するバイクが停車中の常磐交通バスにふれ、大友さんは倒れて顔に全治一週間の擦過傷を負つた。原因は大友さんのスピードの出し過ぎ

学校映写機の分解掃除巡回

石城地区小中学校フイルムライブラリーでは十四日から十七日までつぎの日程で映写機の分解掃除（オーバーホール）を行う。

▽十四日＝旧市内、好間、四倉地区▽十五日＝新平市内、内郷、小川、川前、三和地区▽十六日＝常磐、磐城、上遠野地区▽十七日＝勿来、田人地区。

草野青年団で体育祭 平市草野青年団では、第十三回地区体育祭を十三日午前九時から草野小で行う。

平局で定期予金の勧誘運動

平郵便局は九月に入つて「一軒ひと口加入」を目標に、定期貯金の増強勧誘を続けている。同局の貯金高は今年度最終目標の三千百六十万円に対し、八月末現在で二五%の七百九十万円に達し、昨年にくらべ好成績をみせている。

磐城で運輸大臣歓迎祝賀会 磐城市では、楢橋運輸大臣歓迎祝賀会を十二日午前十一時から小名浜一小講堂で開く。

たつた二人の工場から 真尾悦子のすべて

⑤

十七日になつたが、夫はいつこうに快復しなかつた。N放送の人は午後一時に平へ着くという連絡があつた。

こうした悦子さんの純愛と苦闘、真尾さんの努力は平市周辺に多くの支持者をつくつた。或る人は進んで「月刊いわき」の販売を奉仕し、或る人は広告を出し、或る人は活字や用紙を融通し、或る人は真尾さん一家の病気に対し、ほとんど無報酬で診療してくれた。これらはいずれも利害を超えた善意の行為だつた。「たつた二人の工場から」の中には、このような人たちが実名や仮名で六十数人も登場してくるが、この中に書かれていない人たちの無数の厚意もまた忘れることは出来ない。

どんな逆境にあつても希望の灯を見失わなかつた悦子さんとその周囲の人々の善意……が小説「たつた二人の工場から」の悲惨さにほのぼのとした救いをさしのべている。

（写真＝じゃんがら本舗みよしの主人荒井政江さんは善意の広告主の一人だつた）

夫は、腰をまげたまま、やつとバスからおりた。改札口の柵によりかからせておいて、私はすぐ自の前のバス会社へいそいだ〝読者の声〟の一人である、その野崎理夫常務は、三時に上京するはずであつた。駅でN放送の人をキヤツチして、バス会社で録音の皮切りをしなければならないのだ。

常務さんは二階の応接室へ私を通すと

「ましおさん、これを、すぐ腕にかけていらつしやいよ」

と、洋服の内ポケツトから小さな紙をつかみ出してみせた。

私は思わずアツと叫んだ。それは意外にも、私の腕時計だつた去年の四月から、ずつと質屋の蔵に眠つているものだ。

私は自分の眼を疑つた。しかしどう見なおしても、正真正銘、私の時計であることにまちがいはなかつた。

「と、どうしたんでしよう、これは」

常務さんは、まだ時計の紐をぶらさげている。

「N放送の人が東京から見えるんでしよう？だつたら、時計ぐらいかけてなきやね、ましおさん、サ、早く」

両手で火のような頬をおさえた私は、へたもどした。

「あとは、着物と長襦袢とかだと、家内がそう言つてましたがそれは明日でもここへ持つてきときますからね」

「常務さんに、どうしてこれがおわかりに なつたんでしようねえ」

「いやア、もつともだ。じつを言うとね、あの菊屋という男はもと土木関係の事務屋だつたんですよ。あの商売に替るときに僕があんたの話が出てねえ、家内が受け出してきたんですよ。まアなんでもいいから、だまつて取つといてください よ。アツハツハハ」

ふと、思いついたものがあつた「あのう、利子はどうやら納めていましたけれども、札、いえあの、常務さんはご存知でしよう か。質札ー。あれがわたしのうちにあるんです」

「アツ、そうか。そこまでは僕も考えませんでしたなア！いやこれは大失敗だ。ハツハハハ」

常務さんは、立つたまま大声で笑つた。顔を天井へ向けて、おかしくてたまらないというように、腹をゆすつた。私は横をむいて、針の動かない時計をかけた。ほそい皮のバンドは、古い手垢で光つていた。

あすの朝生

1コ 10円

浮島 黄昧時雨
そばまん 残月
乙女もち 潮路
一ト味

じゃんがら本舗 みよし

電 五〇三六

それほどに旨きかと人のといたらばなんと答へん、この酒の味（牧水）

酒蔵の中で、夏の間、たんねんに貯蔵され、程よく調熟した清酒が秋の出荷を待つています。これから寒までの間、清酒がいちばん旨い季節です。

御家庭の晩酌に

稲乃露

をどうぞ！

本日サービス

プリンセス・メリー

モーニングサービス

朝8時～12時

コーヒー トースト付 50円

ネプチユーン ラム

ロンシャン

平市ひかり座裏 電3842

今日よりは寿司はさかきやと客の声

酒処庵

電 四四二 四四三一

九月十四、十五日

祝八幡神社祭典

お子様のすこやかな成長をお祈りしてお祝に……

太鼓 弓と矢
刀 手箱

その他実用玩具、歩行補助器、乳母車式三輪車なども賜ばれております

玩具のデパート

いづみや

平駅前 電一三四八

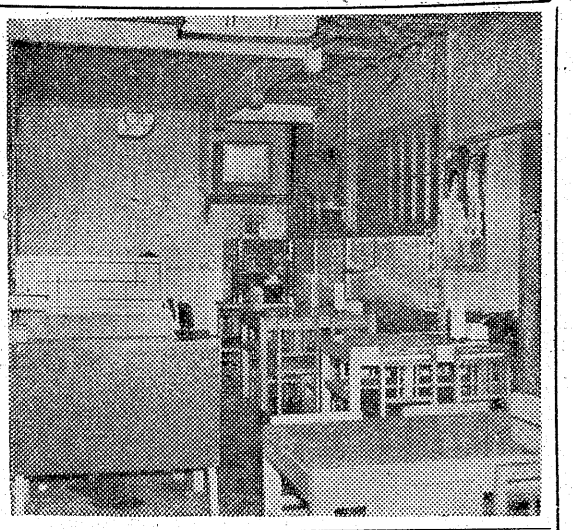

友楽軒

平市 新川町

和洋食、喫茶どれでもOKだが特に自慢なのはカレー類。カレーなら絶対という自信だけになるほどとろみをつける独特の味をもっている。出前の早いのもジエット機なみ。出前なら友楽軒といわれるほど有名だ。二階には商談宴会に使える大広間もある。

きょうの歴史

★広島原爆病院開院式。(昭三十一年)
★オーストラリア総督、アラフラ海大陸だなの主権を宣言。(一九五三年)
★日本、西独両国、国際通貨基金世界銀行各総会で常務理事国に選出される。(一九五二年)
★初代中労委会長をつとめた労働問題の権威末弘厳太郎博士死去(昭二十六年)
★元首相東条英機、ピストル自殺未遂。(昭二十年)

商工ニュース

★関釜連絡船開通(明三十八年)
★平市駅前「西武ストアー」では女店員を募集(高卒程度)。
★平市二丁目かみやでは平市公会堂日本間で二十四、五の二日間第十六回「きものと帯秋の染織会」。
★平市三田小路「味の食堂開楽」ではコック見習、女店員募集。
★平市「中央さかえ」では、おいしいおにぎりを安く販売中

ラジオ

ラジオ福島

わが街に詩あり「月のさばく」
連続浪曲「花と竜」
ガイドタイム
きょうのスポーツから
夜の調べ
夢声つれづれがたり
夜の随想
ミツドナイトコンサート

NHK

子供ニュース
子どもの時間 ①放送劇「二人三脚」
二丁目一番地
スポーツ便り
ぎんなん娘
録音ニュース
浪花演芸会
ここはどこでしょう
輝くステージ
ニュース解説
生活のうた「まむしの辰の物語」
放送劇「雲の如きもの来る」
趣味の手帳
世界をつなぐ
海外トピックス
夢のハーモニー

NHKテレビ

漫画映画 子供新聞
チロリン村とクルミの木
スポーツグラフ「オリンピック推進する人」
バス通り裏
危険信号
隣りも隣り
夜の鶯「山は怒る」
南風洋子 信欣三 細川ちか子 磯村みどり 芦田伸介 佐野浅夫他
テレビ劇場窓のそと
併吹友木子
小林千登勢 山内明
海外ニュース
レフ・プラセンコ演奏会
海外週間ニュース

今晩の映画

▼平市
★世界館(15日まで)人肌牡丹(六・三)美貌に罪あり(六・三)
★東映(14日まで)富嶽秘帳(七・三)(10)静かなる兇弾(六・三)
★平館(15日まで)浮気の季節(六・三)東京警部(七・四)南国土佐を後にして(六・10)
★平新東宝(15日まで)裸女の花園(七・三)接吻の谷間(七・三)狂つた欲望(六・四)
★三夜東映(15日まで)怪猫からくり天井(六・三)旋風家族(七・三)自雷也小判(六・三)
★聚楽館(14日まで)熱砂の風雲児(六・四)ヴァイキング(六・三)
★ひかり座(14日まで)大学は花ざかり(七・六)お嬢さんお手やわらかに(六・四)
★東宝民劇(15日まで)新三等重役(七・三)戦国群盗伝(六・10)
▼内郷市
★第ニイワキ(15日まで)謎の大文字 父と娘 王者の剣
★緞映劇(15日まで)どんと行こうぜ 世界を賭ける恋 世紀の決斗
▼常磐市
★三函座(15日まで)ゆうれい飛脚 暴風圏 待つていた花嫁
★中劇(15日まで)男が爆発する 汚れた顔 海の罠
★常磐座(11日まで)母と娘の瞳 源義経 はやて紋三郎
★湯本座(15日まで)剣斗士の反逆 出口なき犯行 雷撃命令
▼磐城市
★東映(15日まで)新吾十番勝負 二部 里見八犬伝 不完全指紋
★金星座(15日まで)太陽に背くもの まぼろし鷹 海の地図
★銀星座(15日まで)白い丘 カビリアの夜 シャンソンド・パリ
★磐城座(11日まで)傷つける野獣 非常手配 逃亡者
★国際(15日まで)潜水艦イ57降伏せず ゴーストタウンの決斗
ナイトシヨウ
★東映(13日まで)七人若衆大いに売り出す(10・10)
★世界館(11日まで)処刑の部屋(10・三)

ゲラゲラ集

★…隅の暗がりに坐つているのはあの美しい彼女に相違なかつた。彼は爪先き立ちで背後から彼女に近づいて行つた。そして、彼の気配に気付く前に、電光石火の早業で、彼女に接吻した。
「まあ、何をするんです!」
彼女は金切り声で叫んだ。
「いや、これは飛んでもない失礼をしました」と彼は予定の弁解を言い始めた。「僕はつい妹だとばかり思い込んだものですから」
すると更に、彼女は金切り声で、
「何をトンマなことを言つてるのその本当の妹じやないの、あたしは!」
その話声は三次にはきこえないのである。
「祝のやつ……まだかえつていないらしいな……」
と、つぶやいた三次が、なにげなく二階の窓を見あげた。
その部屋では、繁と木の実がベツドの上でマンガ本を読みふけつていた。
読みおわつた木の実は、ふと顔をあげると
「お兄ちやん、センセイはまだかえつてこないのかしら?」
といつてから本を伏せた。
「お仕事がいそがしいんだよ、きつとー」
と、繁がマンガ本から眼をはなさずにいつた。木の実はまだねむくないらしく、
「さア……きつとあの台風で気が変になつたんじやないかな?」
「そうかしら?だつて、このごろのおとなだつて、みんなへんよわるいことする人がいつぱいいるじやないの……木の実にはよくわからないわ……」
「そりやア、ぼくにだつてわからないさ」
二人の問答がつづいているときノツクの音がきこえて、祝がはいつてきた。
「なーんだ、まだ起きていたのかい?」
いつものにこやかな顔である。
「あ、おかえんなさい」
ベツドに起きあがつた繁がいつた。

月光仮面(80)

川内康範
え 斉藤五男

はうように庭をすすむと、まだ電灯のついている応接室の窓下にしのびよつていつた三次は、そつとのびあがると窓に顔をすりよせた。
あかるい応接室には、暗殺団のついせきからやつとのがれた山脇博士と山本記者が、ほつとした表情でこしをかけていた。その二人に、五郎八がしきりと話しかけているが、ガラスにさえぎられて、
「お兄ちやん、マンモス・コングはどうなつたかしら?」
と、たずねる。こうなつては、繁もおちおちマンガ本も読んでいられなくなる。
「うん、かわいそうだけどな、あんなにあばれたり、人を殺したんじやア、もうだれも同情しなくなるよ」
「マンモス・コングつて、どうして悪いことばかりするの?」

平駅前で 夜明しの 食堂・・ ときわや 電三三六〇

洋酒 平本局前通り スタンドバー ニューおぐら 大倉旅館横 電四二二三

大小宴会パーティー その他の御集会に……
二階ホールがございます いかようご相談にも応じますから是非お出下さい
落ちついた清潔な部屋 洗練された欧風料理
レストラン パール 平市三田小路電3388

内科・循環器科 佐藤内科 院長 佐藤誠 平市松カ岡公園入口 電4871

おとのみ処 ままごと

とんだ罪つくりだヨ豊作は
日本中で四人に一人は栄養のバランスがとれていず、ビタミン、ミネラルの不足が目立つているゆえ白米中心を早く改めよ、と厚生省が心配しています
○豚並肉 百匁 三二円
○リンゴ 一ケ 八円一三五円
土曜特売プレスハム百匁四六円
〃子供クリンプカーデガン三百円
越藤 平市 電3141

平の代表的銘菓 六段最中
ミユージツクサイレンも六段の曲です
六段の曲の作曲者八橋検校は平の生れです
六段本舗 平風 平駅前 電二五〇九

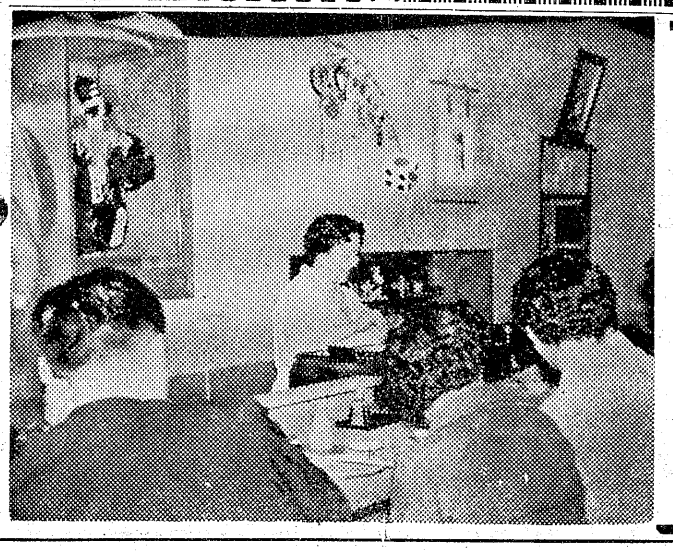

おでん 夢心 白雪 ビール 九〇 二〇 一八〇 ☆全店歌舞キ調 電二三三二 平市新田町