夕刊ふくしま

改題 三和新報

第1487号

日刊・日曜を除く

8月8日
（土曜日）
購読料 1カ月100円

発行所
平市白銀町50
電話 3053
5644

天気予報
【今晩】南西の風曇。
【明日】南西の風が強くにわ雨。
【海上】風波が高い。

あすの告知板
八月九日（日）
☆じゃんがら念仏コンクール大会 三十㌔道路午後六時から。
☆九、十日の二日間白水阿弥陀堂大祭（常磐交通臨時バス二十分おき最終九時三十分）
☆内郷高校野球部同窓会九時から同校体育館。
☆湯本保養所で日本水素講演座談会。
☆県下市議野球大会は平工球場午前九時から。
☆親善野球大会八時から四倉中。
☆新潟県人会の設立総会午前九時から小名浜漁業協組講堂。
☆平二小監海学校。

常磐のスト解決
けさ二万二千円で

常磐のストが今暁解決した。夏期手当一人平均二万三千円を要求してきる三日から無期限ストライキに入っていた常磐炭鉱労組と会社側は六日夜から団交を重ねてきたが八日午前二十分一人平均二万七百円のほか千三百円の特別手当、計二万二千円の線で妥結、組合側は直ちにストを解きけさ一番方から六日ぶりで入坑した。

この妥結について組合側は平均二万三千円という当初からの要求は通らなかったが炭労大手の二万円支給、二千円貸付より実質的に上回っていると語っている。支給は十四日

このストは常磐、内郷、平の官民あげて早期解決を要望していたやさきだけに労使はもちろん商店街もホッと胸をなでおろしている。

なお五日間のストによる減炭は一万八千㌧とみられている。

風雨注意報出る

きょう午前十一時福島地方気象台から風雨注意報が出された。これによると台風六号の接近で浜通り地方は今夜からあすにかけて風雨が強くなり風速は海上、山岳は十五㍍から二十㍍。陸上は十㍍から十五㍍、雨は五十㍉程度だが南部地方は七十三㍉に達するという。

16日から久之浜の盆踊り

久之浜町、大久村観光協会の盆踊り大会は、十六日から三日間久之浜駅前広場で行われる。十七日は懸賞付仮装盆踊りで毎年多数の観客があり盛況が予想される。

平二小27人特選に
第四回七夕書道展で

県書道教育研究会など主催の「第四回七夕書道展覧会」は七日福島中合デパートで開かれた。平二小うち二十七名は特選に入り、県書道教育研究会と福島民報社から賞状が贈られた。特選入賞者次の通生徒二百七十一名も展覧会に出品り。

▽大塚のり子▽大塚いつ子（一年）▽藤田まさ子▽松崎秋則▽諸橋よしい（二年）▽鈴木賓司▽酒井幸子▽田中紀子（三年）▽佐々木掌子▽高木万里子▽浦山哲男（四年）▽大塚美智子▽田巻由美子▽小宅陽子▽山吹照夫▽上野正光▽阿部洋子▽阿部誠（五年）▽松本純平▽門馬幸子▽作田明子▽横山博子▽藤田久美子▽沖津れい子▽中村佳子▽滝口彰一郎（六年）

梶川 常磐炭鉱 二百米に一位
金坂で東北水上大会開く

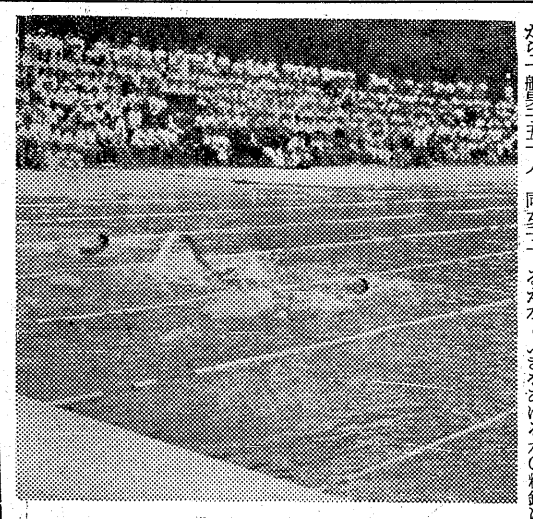

第十四回東北水泳大会兼東北高等学校選手権水上大会はきょう午前九時から内郷市金坂プールで熱戦の幕を開いた。

この大会の出場選手は東北六県から一般男子五十人、同女子十二人、高校は新潟を加え七県七盛んな応援もみられ好記録が期待されている。

午前中の一位成績つぎの通り。

◇高校男子四百メドレーリレー予選

▽A組 梶川孝義（常磐炭鉱）▽B組 佐藤勝弘（常磐炭鉱）▽A組 大沢せい子（青森）▽B組 佐藤幸子（福島商高）▽C組 佐藤靖子（岩手）

◇一般男子二百㍍予選

▽A組 秋田市立商高（大会新）▽B組 白河高校▽D組 磐高

◇高校女子百㍍自由型予選

▽A組 梶川孝義（常磐炭鉱）▽B組 佐藤勝弘（常磐炭鉱）

◇高校女子百㍍自由型決勝

葉子（秋田）

◇高校男子四百メドレーリレー決勝＝秋田市立商高（大会新）

◇一般男子二百㍍自由型決勝＝千葉進（岩手）

◇高校男子千五百㍍リレー

▽A組 大谷啓二（福島）▽B組 小坂正行（秋田）▽C組 日景純雄（秋田）▽D組 大川徹（新潟）

▽F組 小野寺直（宮城）

（写真は高校男子二百㍍背泳予選）

害虫駆除研究に参加要望
東北、北海道

ブロツク蚊、ハエ、ネズミ駆除研究協議会並に清掃講習会は宮城県仙台市東日の出会館で開く予定で各市町村衛生課、保健所の多数の参加を希望している。申込は平保健所衛生課に届け出ればよい。

常磐 交通 女子チーム特出
あす じゃんがらコンクール

第十回じゃんがら念仏コンクールはあすの夜、平商工会館前特設舞台で熱演を競う。

参加チームは十二チームのほか特別出演二チーム計十四チームで午後五時公会堂に勢揃い市中パレードのあと審査に入る。

審査員は長谷川政、鈴木寅次郎、鶴田広隆、花柳登代蔵、山崎賢助坂本昌蔵、鯨岡多久の七氏出場チームはつぎの通り。

▽三和村大字合戸成沢青年会
▽内郷市小島青年会
▽好間村愛谷青年会
▽常磐交通自動車株式会社チーム（特出）
▽平市高久馬場青年会
▽平市下荒川青年会
▽好間村久保青年会
▽好間村金剛院青年会
▽好間村小谷作青年会（特出）
▽四倉町八茎青年会
▽平市南白土青年会
▽常磐市水野谷青年会
▽内郷市宮郷工芸術保存会
▽平市草野神谷青年会

七月の木炭生産高へる

石城地方の木炭生産高が七月に目標の六割が減つた。生産目標は二万八千俵（一俵四十キロ入れ）だつたが生産実績は二万俵そこそこで前年同期に比べ六千七十俵の減となつた。これは製炭業者の大半が農家兼業者であるところから安い木炭生産をやめるものが続出したためとみられる。今年一月にくらべ半分に減つてスミカマ数も二百八十基が活動しているにすぎないありさま。

長倉 炭鉱で二人生うめ

内郷の夏まつり行事次の通り。

▽九日＝東北水泳大会（金坂プール）

▽十日＝国ほう阿弥陀堂例祭、獅子舞、ジャンガラ踊、全商店街七夕まつり

▽十八、九日＝内郷小唄発表、名物回転ヤグラ盆踊り大会、撮影コンクール

十月から新切手発売

郵政省は「第十五回国際航空運送協会総会」を記念する十円切手を十月から全国の郵便局で発売するこの記念切手は縦二二・五ミリ、横一七ミリで凹版刷り、原画は日置勝駿氏。

平で市民民踊大会

平市教育委員会平観光課主催で八日、十日の二日間夜八時三十分から「夏祭り市民民踊大会」を開く。場所は二十㍍道路じゃんがら特設舞台前。なお踊りは一般向きに指導講習をする。

きょう立秋
稲は大体豊作型

きょう八日は立秋はまだまだ続きそうだがそれ×峠でも×を越しどこから秋の足音がそつとしのび寄つてきた感じ。石城地方の稲は日照り時間の不足がたたり軟弱だつたが２５日以後、猛暑がつづいて回復、例年より四、五日程度の遅れまで回復したがイモチ病が例年の五割も多いのと八月下旬から九月の低温早冷が心配、これを最少限にくいとめれば五年つづきの豊作になりそう。

（写真は初秋の味覚をさそうモモのヤマ）

ナイトショウ
8日 9日
絶対楽しめるナイター番組
ストリップと
性映画
10時より
100円
未成年者入場禁止
世界館

メ切り間際のお中元ではねえ
七夕も過ぎました。お盆ももうすぐです。お中元をまだ済まされない方はお急ぎにならないと、お盆ギリギリでは折角の贈りものも有難さがうすれます。
○味の素詰合せ一九〇一千九百円
○雞詰詰合せ 二七〇一二千円
日曜特売 魚と果物
〃マツトレス九九〇〇一九〇〇〇円
藤越 平市 電3141

あすの朝生
1コ 10円
くずざくら ういろう
水ようかん そばまん
調布 乙女もち
あゆ 一ト味
じゃんがら本舗 みよし
電 五〇三六

中小企業診断員 桑原徹
平市揚土十七 電五四三一 五四三一

今日よりは寿司はさかきやと客の声
酒安庵 電 四四三一 四四三一

☆入場料☆
前売
大人120円
学生（高校生）80円
小人（中学生以下）40円
当日売
大人150円
学生（高校生）100円
小人（中学生以下）50円
主催 読売新聞社 常磐炭鉱特別野球後援会

セントラル・リーグ新人戦
巨人対阪神
巨人対国鉄
ダブルヘッダー
詳細はお近くの読売新聞専売所へお問合せ下さい

とき 8月19日（水）正午試合開始
ところ 常磐市浅貝球場

実績あげる小名浜港

六月までで昨年並

国際港小名浜がぐんぐん実績をあげている

国際貿易港となつた海の玄関、磐城市小名浜港は六日朝、アメリカのフロリダ、タンムバ港からリン鉱石三千㌧を積んで入港した東海汽船、日之出汽船の共有船「旭洋丸」（一三、〇三四㌧）で新記録だつた昨年一年間の入港実績と同数の四十雙となり今年末までには六十雙を越す勢いで、今後大きな発展が約束あれている。

横浜税関小名浜出張所の調べによるとことしに入つて入港した船舶は六月現在で四十雙、荷揚げ量は工業塩一九、八〇〇㌧、六千三百二十七万円、リン鉱石四二、四〇五㌧、一億六千二百九十一万七千円、塩化カリ九、五六六㌧、一億五千九百二十三万七千円（昨年同期工業塩一、〇五五㌧、三千二百八十万五千円、リン鉱石一一、一二九㌧、六千五百六十五万八千円、塩化カリ三、〇〇〇㌧、四千六百一万九千円）。また積荷量は硫安四三、六八〇㌧、六億八千五百九十五万四千円、過リン酸石灰六〇〇㌧、六百四十八万八千円（昨年同期三六、九〇〇㌧、六億四千三百八十五万七千円、過リン酸石灰三、六六八㌧、四千五万八千円）でほとんど昨年一年間の実績を上げている。

船舶数も開設した三十一年五月にはわずか八雙だつたものが、三十二年二十八雙、三十三年四十雙、ことしは六日までですでに昨年と同じ四十雙の記録をつくるほど目ざましい発展ぶり。これは小名浜港が充実したためでいままで京阪神地区の港に入港して荷揚げをし陸送していたものが、運賃コストの点から海送に切りかえ、同港に入港することになつたことと、呉羽化学、日本水素、郡山市の日本化学など県内の各工場の需要には陸送より同港に直航した方が早いなどこから同港利用船がふえたものまた、来月下旬にはアメリカのタンムバ港からリン鉱石を積んで太洋海運の「大安丸」（一、〇〇〇・五三㌧）が入港の予定になつている。

魚のアパート

沿岸漁業振興に本腰

沿岸漁業振興対策として県ではこのほど磐城市、県水試で沿岸漁業振興事業打合せ会を開き本格的な〝魚のアパート〟のコンクリート魚礁を作り沿岸の海中に投下、魚族を繁殖させることをきめた。この魚のアパートは高さ直経一㍍の円筒に三つの窓があけてあり、各海岸約二千㍍沖合に投入するもので、魚を住みつかせるとともに、禁止されている板引漁業ができなくなるので一石二鳥の沿岸漁業振興策。

さる四月県水試が試験的に四十七個を作り、磐城市中之作沖合に投入したが成績がよいので各浜とも本格的に乗り出すことになつたもの。

計画によると磐城市江名、石城郡四倉町両漁協組と県水試が八百八万二千円（うち国、県で三分の二負担）でこの魚のアパート千六百六十個を作ることになつている。投入作業は九月から十二月にかけて行うが、このアパートを利用する魚はタイ、アジ、スズキ、カレイ、ヒラメのほかイソ魚などで、相当量の魚族の繁殖がみこまれ、漁船の大型化だけに頼つてきた沿岸漁業に新しい積極策として大きな期待が寄せられている。各浜の魚のアパート建設予定次のとおり▽浜名八百個▽四倉八百個▽県水試六十個。

磐高同窓会総会

磐城高等学校同窓会総会は十日午後一時から母校で開かれる。

エロショーと性映画

今夜十時から世界館で

平市世界館の実演エロショウと性映画が今夜十時と明九日も十時から平市世界館で上映される。一流ストリツパーによる実演と性映画の二本立公演のもので同館では絶対楽しめますと語つている。

優勝は磐高か平工

あすから高校重量挙

全国高校重量挙選手権大会は明九日と十日の両日岡山市金光教会で行われるが団体では昨年優勝した磐城と平工の二校が有力。磐城はフエザー、ミドル、ライトヘビーと中、重量級が、平工はフライ、バンタム、ライトの軽、中量級がそれぞれ強い。これを追つて京橋商（東京＝昨年四位）安岡（山口＝昨年三位）に地元の倉敷商（岡山）名城大付属（愛知）といつたところが続くが、総合力の点で前記二校に及ばない。各級別では「フライ級」予選で総合に二五二・五キロの高校新を出した大川（徳島工）川崎（平工）の二人がとび抜けている。両選手とも実力のあるのでコンデイションの調整いかんでは新記録の可能性もある。「バンタム級」吉野（平工）垣内（倉敷商）矢代（磐城）樫崎（安岡）の四人のせり合い。なかでも吉野は予選総合で二六〇キロにとどまつたが練習中に二七〇－二八〇キロをあげているだけにわずかながら優位とみたい。「フエザー級」木村（磐城）についで三宅（倉敷商）東条（京橋商）の争いだが記録的には多くを望めない。「ライト級」小川（倉敷工）が予選で三一〇キロをマークしたが確実性の点では二九七・五キロの佐藤（平工）に分がある。「ミドル級」阿部（京橋商）＝三一五キロ＝が記録の更新をねらう。藤沢（倉敷商）野木（磐城）酒井（足利）も力を持つているが阿部を上回ることはないだろう。「ライトヘビー級」出場者も少なく渡辺（磐城）の一人舞台。記録的には低調。

外米は自由販売に

米の配給制大巾改革

農林省はことしの稲作からみて五年連続豊作の見通しが強まつたので、このほど米の需給の実情に即して、米の配給制度を大幅に改める方針を固めた。配給制度改善の基本方針は次のとおり。

一、外米の自由販売＝現在、月建て一人五キロを通帳制で配給しているが、これを一般消費者に対して自由販売とする。ただし外米の輸入業務などの食糧管現は現行どおり続ける。

二、外食券の廃止と業務用内地米の増配＝外食券制度を廃止する一方、業務用内地米を増配して自由に外食できるようにする。増配の具体的な数量は未定。

三、内地米家庭配給の増配＝現在一人一日三六五㌘で月十五日分配給しているのを一日四〇〇㌘とするか、または月建て六キロ以上（一日三六五㌘として十六日分強）とし増配する。特用米（准内地米など月六日分）の希望配給は現行どおり続ける。

四、傾斜配給の実施＝同一都道府県内の市町村にヤミ米価格増配を希望する消費都市とヤミ米が安く配給辞退の多い生産地がある場合、都道府県の自由裁量で配給数量を操作できることとする。

農林省は十五日ごろ「配給制度改善協議会」を開き、これにはかつたうえで新米穀年度の始まる十一月から実施する方針である。

内郷のひ尿処理場年末完工

内郷では市ひ尿処理場の施設建設第一期分として、五百万円の起債が自治庁から認められたので、総工費三千万円で化学ひ尿処理場を今月中に着工し、十二月末までに完成させることになつた。敷地は宮町地内の三千平方㍍が予定されている。

当分つづく安値

本県沖のカツオは大豊漁

ここ数日小名浜港はカツオの大量水揚げで張切つている。カツオはキロ当り四十八円から四十円、ブリ百十円、スズキ二百三十円から百三十円、ソイ百二十五円でとぶように売れている。漁場は平市塩屋崎東約四十－六十マイル沖合で小名浜港には全国から約十五カ統、六十雙が集結、当分カツオの値は安いようだ。

平公民館で児童本を推せん

平公民館では夏休み中、よい本をよませるためつぎのような児童用の本を揃えているので利用するよう望んでいる。

▽児童百科事典（平凡社）▽世界名作全集（講談社）世界の名作をやさしく百六一巻まで揃つています。▽物語日本歴史（肥後和男）▽物語世界史（金沢誠）人間の生いたちからの歴史を写真と図版でわかりやすく▽世界文化史物語（富永次郎）人間が今日まで築きあげたさまざまな文化と偉大さがわかります。

▽私たちの風土記（読売新聞社）▽日本の名所（浅井治平）▽世界探検物語（原田三夫）▽動物の世界（大島正満）▽昆虫の生（石井弟）▽川の魚（末広恭雄）▽自然界の驚異（原田三夫）▽天体と宇宙（野尻抱影）▽雨、風、雪（大田正次）▽勉強漫画（秋令二）ヨツちゃんの勉強漫画としておなじみ▽音楽をたずねて（服部竜太郎）▽ノーベル賞物語（三石巌）▽世界美術物語（嘉門安雄）▽世界一ものがたり（庄子浅水）▽ひろすけ童話選集（浜田広介）

十月選炭大会

第九回の全国選炭大会はこの秋東部地区で開催される予定であつたが、このほど本決りとなり十月五日から十日まで常磐炭砿自治会館を中心会場として六日間行われることになつた

五、六の両日は自治会館で講演ならびに研究発表が行われ、七日には研討会が開かれる、常磐炭砿からも一名が講演する予定

つづいて八日は茨城、磐城砿業所の選炭工場見学、九日日本水素、勿来の同火力、東海の原子力研究所日立鉱山見学、十日は東北大選砿製練破究所。東北ゴム、東北火力などが見学会の予定されている

早起き野球

▽金坂青年会9×10菓子卸▽平電力5－3清水クラブ

スポーツ

硬式テニスに力を

軟庭の平か平の軟庭かとまでのし上つた数々の選手を生み数々の戦跡をのこし、現在では本県では平地方に肩をならべる地区もないようである。

そのむかしは当地方には有名選年としては、前沢、広瀬組（磐城中学現在の磐高）が全国大会に優勝したこともあつた。

その後二、三年後々福田、長谷川組（福島中学現在福高）も頭角を現していたが全国大会に優勝するまでにはならなかつた。

一般でも磐高出身者が揃つていてチーム編成にはこと欠くようなこともなかつた。その後平商がグンとレベルを上げ安島、本田組などが出現して終戦後現在にいたるまで平商が断然なる強みをみせている。

誠に喜ばしき平地方の隆盛を祝福したい。

これほど戦跡をのこし、一流選手を生んでも残念なことには海外試合に出場することができないのである「なにゆえ」そうなのかといえば、軟式テニスという種目は世界のスポーツではないからである。

世界中で軟式テニスの組織をもち実施している国は日本を筆頭に台湾と韓国の三カ国位であるしかも日本が一番強いチームであるので相手の国が遠征してきても日本から出掛けることは、はなはだ少いようである

それにもつと考えなければならないことは日本対台湾などの試合をしても新聞にも掲載されないという状態である、はなはだ遺憾のきわまりであるといわねばならない。

だから、これほど盛んなスポーツ種目であつてもオリンピツクの種目の中にばふくまれていないということになる。

なんと申しましても世界のスポーツの最高はオリンピツクであることは文句のないところであるこのオリンピツクに参加できるのは硬式テニス所謂「テニス」であるので、この辺で硬式テニスに力こぶを入れてやつてほしいと望むものである。

そうすれば必ず平からもオリンピツクの選手が生れるものと信ずる（金子源三）

貸よとん
不時の来客 多数お集りのお泊りには
デンワ 2422
スズキ
平市新川町

佛具
平市新川町 橋本屋

麻雀
夏の夜の一刻を……
……皆様おそろいで
一万
田町梅の湯前 電5081

旅・カメラ トランジスター
富士商会
平駅前 電四七四四

新盆の御引物には
お名入れタオル

名入 浴用タオル
1本 45円より
2本（箱入） 110円より
3本（箱入） 150円より
おしぼり1本 30円より

名入手拭
1本 30－35円

御名入風呂敷
純綿 （各色お好み）
茶 グリーン 鉄鼠
1枚（箱入） 100円より

その他
揃ゆかた 大漁旗
旗幕 印半天
サロン前掛 のれん

常に研究し前進する新しい機械を増設いたしておりますので……
如何なる……大量の御注文にも
如何なる……至急の御注文にも
如何なる……特殊の御注文にも
御用命にお応え出来ますように十分な準備と技術陣が待機いたしております

染元
有限会社 馬目染工場
平市五丁目 電2558

あす県下市議野球戦

平工球場

内郷チーム優勝候補

県下市議会野球大会はあす午前九時から平工グランドで行われる。出場チームは各地区の予選を通り過した郡山、原町、喜多方、内郷の四チーム、組合せは第一試合が郡山ー原町、第二試合喜多方ー内郷だが内郷チームは強豪揃いの石城地区予選優勝チームだけに優勝候補にあげられている。内郷チームのメンバーはつぎの通り。

▽監督須田一男▽主将平川善司▽投手平川善司▽捕手、増子健一▽一塁沼田一夫、生田伝一郎▽二塁山内主税▽三塁吉田栄▽遊撃山田弘▽外野佐々木連吉、須藤真吾、斎藤明斎藤隆行、小池博太、菅波大十一

投票の検証始る

植田氏の当選逆転調べ

開票手違いから当選後県選管から落選と言渡された四倉町仲町四の一一植田万治郎氏当落逆転問題について、仙台高裁鰺倉裁判長、佐藤岡本両判事係、植田氏、古沢、林両弁護人、県選管阿部委員、土屋弁護人らが立ち合い七日午前十時から県石城事務所会議室で実地検証を行なった。

この日定刻までに石城選挙区の四倉町など七町村選管委が投票箱を持って出席、裁判長はまず四倉町の投票箱を開き、投票一万五十四票について県選管から有効、無効のふりわけ、疑問票判定のくわしい説明を聞きながら調べ、同午後から検証を行なった。

なおこの訴訟はさる四月二十三日の県議選で石城地区選挙会が本間政男、植田両氏の当選、植田氏と八票差で沢田源次氏を落選と決定したが、沢田派の当辺無効異議申立で県選管が審査した結果、無効票などの算定誤りとして本間、沢田両氏が当選、植田氏が二十八票差で落選と決定、このため植田氏が県選管を相手取り、当選無効取消請求を同高裁に訴えたもの。

古河好間には新提案

会社側人員整理案撤回

古河鉱業所と古河労連の企業整備案について の団交は七日 東京丸の内の古河本社で開かれ会社側は組合に対しさる五月六日に行った人員整理と欠員不補充の提案を撤回するが好間鉱業所の炭層条件が悪化しているので同鉱業所については近く新提案を行いたいと提案した。

炭労は会社側が当初の企業整備案を撤回した為十二日以来行う予定だつた実力行使の延期を指令した。

ミス七夕に吉田嬢

平市大町

上遠野、猪狩さん準ミス

きのう午後から行われたミス七夕コンテストで吉田キミ子さん(二八)ら三十メートル南端特設広場で行われ郡内各地から参加した美女十九人が水着姿でつぎつぎと舞台に現われ審査をうけた結果、ミスに吉田キミ子さん(二八)車掌、平市大町二三=準ミスには上遠野富子=平市赤井、店員=猪狩代志江さんが選ばれもりたくさんの賞品を贈呈されたあとオープンカーで七夕の街をパレードした。

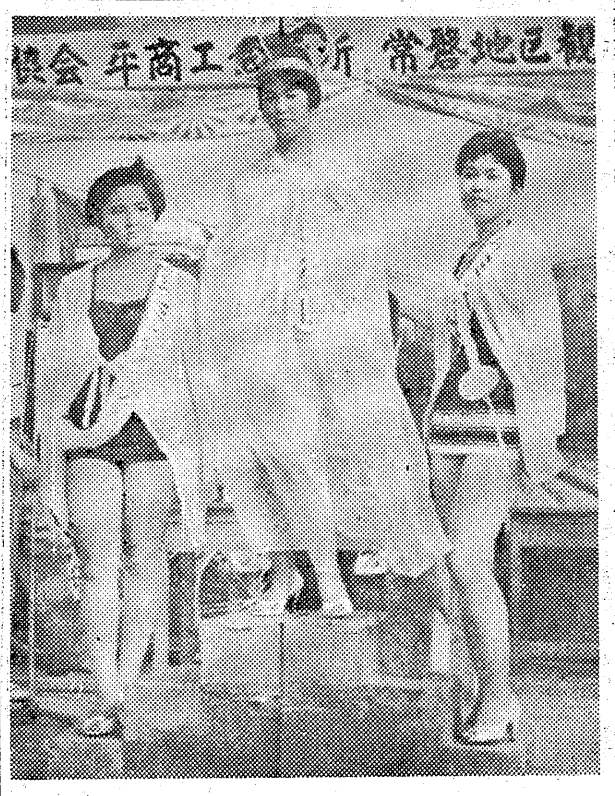

(写真上はミス吉田嬢、準ミス右上遠野、左猪狩嬢、中は審査風景下は市中パレード)

賞金一万円を寄付

ミス七夕に当選した吉田キミ子さん(二八)は賞金一万円のほか婦人用自転車、ベビータンスなど盛りたくさんの賞品をもらったがこのうち賞金一万円を社会施設に寄付したいと申し出、主催者を感激させている。

小名浜工機で新製品納入

磐城市 燈籠原

小名浜工機では先月から機構の一部に改良を加え改良型デスファルト・プラントを製造しており、その第一号機を十日日本道路(東京)へ納入することになつている。改良部分はアスファルト道路の骨材に石粉を混入することが最近行われているのでこの投入器を新設しまたドライヤーを改造し防じん装置をつけたことなどで、このほか能力も向上し日本道路への納入機は公称一日八百三十六・一平方能力がある。同社はアスファルト・プラントを月八台生産し東京工機から販売しているが、今後は全部改良型のものとなる。

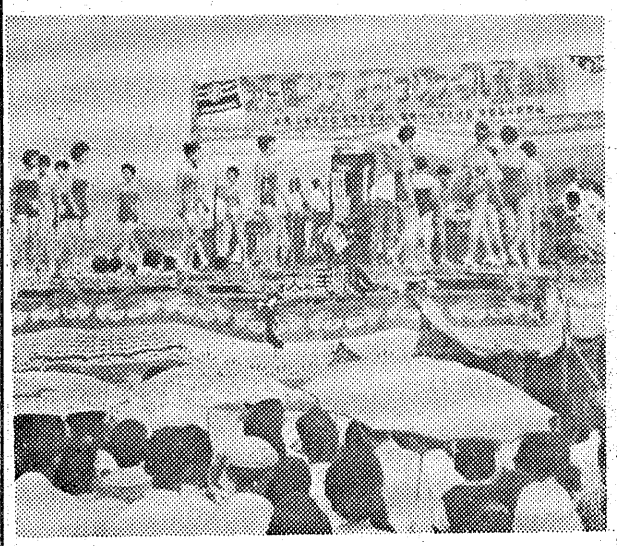

準急ディーゼル運行

今秋から磐越東線に

今秋から磐東線にディーゼル準急が運行され福島まで日帰りできるようになる。

国鉄東北支社では磐越線、西両線のスピードアップのためディーゼル準急の早期運転実施を計画していたが、当初計画よりも六カ月早い秋の列車ダイヤ改正時から運転することになり他地区からのディーゼル車の転用、ダイヤの編成を急いでいる。

国鉄側では昨秋から県のローカル線強化策の一つとして磐東線、西線をディーゼル運転に切りかえようと実情調査を進め、さる五月下旬県庁で関係市町村と実現のための協議会を開いた結果、所要資金一億五千四百五十万円のうち、利用債六千三百万円の地元引受けが決定したことから車両製造やダイヤ変更計画を急ぎ、来春四月の運転を計画していた。

ところが大塚東北支社長がさる一日福島駅を訪れ「地元の要望に答え他地区(日光線など)のディーゼル車を転用して、できれば九月末か十月はじめから運転する。このほか福島ー新潟間の直通列車(一日一往復)を運転する」方針を明らかにした。これが実現するとこれまで会津、浜通り地区から福島市へ〃一泊出張〃でなければならなかつたものが、楽に日帰りできる。

県でもこのため市町村財政の都合で遅れていた利用債の払込みを二十日までに行うことを決め資金調達に力を入れだした。また関係地区では早くもディーゼル運転祝賀の準備を急ぐなど喜びの色に包まれている。

防犯野球で竹町チーム優勝

磐城市防犯協会小名浜支部、磐城署共催の第三回少年防犯親善野球大会は五、六の両日行われ六日午後二時半から小名浜一中グランドで竹町ー西町の間で決勝戦が行われたが竹町チームが五ー三で西町を破り三年連続優勝を飾つた。

平社教委で広報車購入陳情

平市社会教育

委員会では六日平市、市議長に対し広報車購入をしてほしいと陳情した。この広報車購入は五年前から計画しており社教活動のうえからも必要生があり予算は百二十万円位。

あす四倉で官公社野球

四倉町官庁公社親

善野球大会は明九日午前八時から四倉中学で六チームが参加して行われる。

あすバスケツトボール大会

一般バスケツト地区予選大会は九、十の両日午前九時から平工業高校体育館で二十三チームが参加して行われる。

平二小六年生臨海学校

平二小六年生は八日から一泊二日で新舞子、仁井田浦付近で臨海学校を開く。

暑中お伺い申上げます

昭和34年盛夏

平市役所

市長　諸橋久太郎
助役　樋口正
収入役　根本益利

平市消防署

署長　井上貞治郎

平市議会

議長　大泉信雄
副議長　志賀季三郎
外議員一同

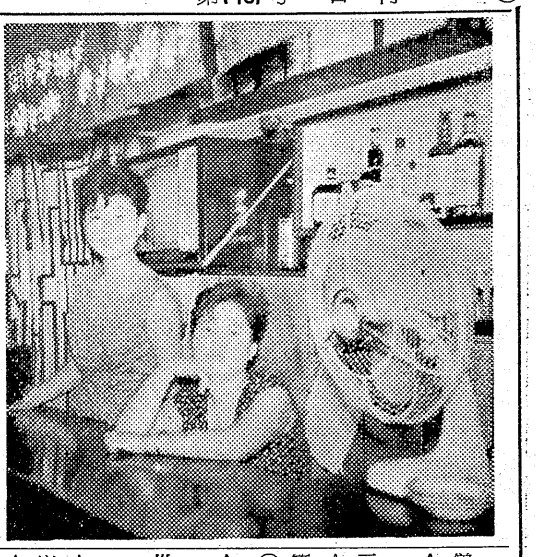

よ志乃

平市 仲見世

ノレンの下った、いきな店。美人の女給さんがにこやかに迎えてくれる。スタンドとボックスがあるからお好みの場所でお好みの美人と差向いで盃をかたむけられる、ほんわかと明るく客の気分をほごしてくれる気分のよい店。それがよ志乃のもてる原因だろう

今晩の映画

平市

☆ひかり座（10日まで）暴力組織（七・〇七）ミシシッピ決死隊（八・五〇）
☆東宝民劇（11日まで）銀座のお姐ちゃん（七・一〇）森の石松幽霊道中（九・〇七）
☆平新東宝（11日まで）隠密変化（七・一八）日本ロマンス旅行（八・五二）
☆東映（10日まで）月光仮面（七・一七）江戸ッ子判官とふり袖小僧（八・二九）
☆聚楽館（17日まで）白い決死隊（六・三〇）大いなる西部（七・三五）
☆世界館（11日まで）天竜しぶき笠（六・五〇）花の大障碍（八・三〇）
☆平館（11日まで）拳銃街二丁目（六・二〇）若い傾斜（七・一四）世界を賭ける恋（八・五〇）

今晩のナイトショウ

☆世界館（9日まで）実演ストリップ 性典映画 （一〇・〇〇）
☆東 映（8日まで） 月給一万三千円 （一〇・一〇）

内郷市

☆第二イワキ（11日まで）紅顔の密使 いつか来た道 暁の急襲隊
☆緑映劇（8日まで）鉄道員 ゴーストタウンの決斗

磐城市

☆磐城座（11日まで）原始林の裸族 海の罠 錆びたナイフ
☆小名浜国際（9日まで）課長一番槍 めまい
☆小名浜東映（11日まで）お染久松 そよ風日傘 父と娘 源義経五部
☆金星座（11日まで）亡霊怪猫屋敷 怪談鏡ケ淵

ラジオ案内

ラジオ福島

◇六・〇〇 チヨコラの童話
六・一〇 まぼろし探偵
六・三〇 夕のコーラス
六・四五 音楽の小箱
◇七・一〇 録音ニュース
七・一五 花春アワー
七・三〇 クボタ歌謡バレード
◇八・〇〇 花形歌手歌う遊覧船
八・三〇 今週の歌謡ベストテン
◇九・〇〇 浪曲玉手箱
九・三〇 犯人を挙げろ
◇一〇・〇五 連続浪曲
一〇・二五 ガイドタイム
一〇・三〇 キンカンスピードクイズ
◇一一・〇五 時事解説
一一・一〇 夜の随想
一一・二五 ミッドナイトコンサート

NHK

◇六・〇〇 子ども ニュース
六・〇五 こどもの時間
六・二五 一丁目一番地
六・四〇 スポーツ便り
◇七・一五 録音ニュース
七・三〇 土曜の夜のおくりもの ①太郎さん花子さん ②なつかしのメロデー ③とんち教室 ④スポツトクイズ
◇九・〇〇 きょうのニュースから
九・二〇 ニュース解説 村田為五郎
九・三〇 演芸独演会 愛の大河「怒とうの季節」
一〇・一〇 ラジオ喫煙室 キノトール作 森繁久彌
◇一一・一〇 今週の科学
一一・二五 世界をつなぐ
一一・三五 海外トピックス
一二・四〇 夢のハーモニー

NHKテレビ

◇六・〇〇 漫画映画「子ブタの兵隊」
六・〇七 トンボちゃん「ジロ君と寅の巻」
六・三五 世界みたまま「小麦の祖先をたずねて」
◇七・一五 プロ野球実況 中日対阪神
スポーツだより
ハイウエイパトロール「船毒」
◇一〇・一五 海外ニュース
一〇・二〇 ニュースの焦点
一〇・三五 こんにゃく談義
一〇・五五 ニュースを追つて

月光仮面（51）

川内康範 作
え 斉藤五男

「先生、だいじょうぶですか？」
秘書の声はふるえていた。
総裁はおちついた声で、
「どこをやられたのかね」
と、運転席をのぞきこんだ。
運転手は、さもきようしゅくしたという声で、
「はア、タイヤをやられたようです」
「では、すぐにはなおらんだろう？」
秘書はあわてて、
「先生、そうちはいまの犯人がにげたほうがくです。引きかえしましょう」
といつて、まわれ右をした。
そのときである。
前方にとつぜん立ちふさがる、ひどく巨大な、山のようなものをみて、秘書ははつと息をのんだ。
信じられないことである。
国道の、しかもこんなところに
こんな小山があろうはずはない。
（おかしい……？）
それに、その巨大な小山のような黒いかたまりは動いている。
秘書はおそるおそる、その小山のテツペンをさぐるように顔をさし向けると、
「ギヤツ！」
と、悲めいをあげて、その場にしりもちをついてしまつた。
そこに立つているのは、あのおそろしいマンモス・コングであつた。
「あぶない、にげろ！」
老いても元気な総裁は、そうさけぶと、秘書の手をつかんでいた。
しかし、マンモス・コングはあまりにも近くにいすぎた。
「はア……」
運転手はちようといいよどんだ。
「それにしても、どうしていまの奴らは……？」
「きみもそうおもうかね。タイヤをうつて、わしをうたな かつた？……おい、ここはきけんだ。さきへ歩こう」
総裁はそういつて、車をおりた。
秘書も、あわてカバンをかかえるとそのあとにつづいた。
しかし、この近くには人家もなかつた。あたりはくらく、いたずらにスピードを出して走りさる自動車のヘッドライトのみが眼をいるようである。
総裁は一人でこつこつと歩きだした。

滝と池と橋のある内庭

新館落成

毎度お引立をいただき有難く厚くお礼申上げます。
さて、かねて新築中の新館がこのほど完成いたしましたため、一室、一室まごころをこめて皆さまのご満足のいきますようにと設計いたしました。
何とぞ倍旧のお引立ご支援を賜りますよう伏してお願い申上げます。

昭和三十四年盛夏

二階の一部

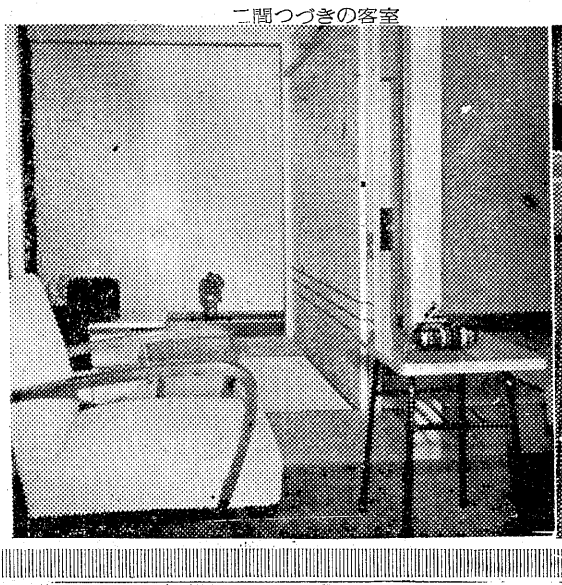
二間つづきの客室

シヤワー付浴場

旅館
二陽荘
平市菱川町 電話2578

女中さん
二名募集