夕刊ふくしま

三和新報 改題

第1488号

日刊・日曜を除く

8月10日
（月曜日）

購読料 1カ月100円

発行所
平市白銀町50
電話 3053
5644

天気予報

〔明日〕北よりの風曇、ときどき晴だが一時にわか雨。
〔海上〕次第におさまつてくる。

あすの告知板

八月十一日（火）
☆午後一時から平保健所主催で水道担当者会議。
☆戦災犠牲者を供養午前十時から市公堂。
☆四倉海岸で花火大会。

きようの歴史

☆原子燃料公社発足。
☆ポツダム政令による警察予備隊設置令公布。
☆日露講和会議、米ポーツマスで開く。
☆東海道線大井川鉄橋完成。

松川裁判 やり直し

きよう最高裁で判決

「松川事件」上告審判決はきよう午前十時から最高裁大法廷で開かれ田中裁判長は原判決は十分な審理にもとづかないものとして裁判のやり直しを命じた（破棄差戻し）法廷には田中裁判長ら十二人▽裁判官と村上、井上検事ら四人、弁護団は岡林、大塚弁護人ら四十四人が立会つて 開かれ息ずまるような緊張の中で田中裁判長が原判一つた。

決破棄、仙台高裁に差戻しの判決を言渡した。

この判決によつて死刑四人を含む十七人の有罪はすべてご破算になり裁判のやり直しがきまつた。

なおこの判決は十三の裁判官のうち七人が原判決破棄の多数意見、五裁判官が上告棄却の少数意見だつた。

五名、八月十日豊間灯台の銃撃で亡くなつた灯台守の山本政一さんらであは五十柱の遺族も列席して霊を慰め、全市民もチヤイムを合図に黙とうをささげる。

平公民館職員研修会　平市公民館職員研修会は十一日午前九時から豊間中で開き事務連絡、各種計画などを協議する。

磐城署で土用げい古　磐城署は十一日から二十一日まで夏季特別訓練を行う。毎日午後三時から行うもので一般の参加を要望している。

好間の体育指導員きまる　県体育指導員

松川事件の一審はさる二十五年十二月六日、福島地裁長尾信裁判長係で行われ全員の有罪を言渡したがこの判決の事実認定は「国鉄労組福島支部は国鉄の首切りをきつかけに吉田内閣反対攻勢を強めていたが二十四年六月の福島県庁に対するデモ事件で大量の検挙者を出したのでその報復などのため列車を転覆させようという機運が起つてきた（動機そして同労組はこれも人員整理などで闘争中だつた東芝松川工場労組に働きかけて同年八月十二日 国鉄労組福島 支部で国鉄側と東芝側の第一回共同謀議を開き続いて十七日夜までに転覆の具体的な謀議をつぎつぎに行つた（共同謀議）こうして同夜東芝側の菊地、大内、小林の三人が松川線路班倉庫からバールとスパナを盗み出しこれを持つて十七日午前一時半ころ佐藤と浜崎が犯行に出発、現場で国鉄側の高橋、本田、赤間と落ち合い脱線転覆作業を完成した。このため同日午前二時すぎ旅客列車が脱線、機関車は転覆して機関士ら三人の国鉄員を死に至らしめたというもの

これに対し被告団は直ちに仙台高裁に控訴、この判決は二十八年十二月二十二日仙台高裁鈴木

松川事件 一、二審の経過

三年、二人に同十四年、四人に同七年、一人に同三年六月の刑が言渡された。

この判決に対し被告側は「事件というものがまつたくデツチ上げであり判決はいずれも全面的に事実を見誤つている」と主張して最高

積次郎裁判長係で行われ「一部裁に事実誤認がある」とし一審判決は破棄武田、斎藤、岡田の三被告の無罪が出たがやはり「犯行は十七被告がやつたものと断定され四人に死刑、二人に無期二人に懲役十五年、一人に同十

このため昨年末に行われた十日間の最高裁での口頭弁論論は①証処品のバールやスパナでは転覆作業は技術的にとうてい不可能だ②八月十五日の共同謀議など存在しない③被告たちにアリバイがある④起訴事実の骨組となつた「赤間自白」「太田自白」などは強制拷問によるウソの事実である⑤「諏訪メモの登場によつて佐藤一被告のアリバイがはつきりし十五日謀議はまつたくの空中楼閣にすぎないことが判明した と主張全員の無罪を強く主張していた。

あす四倉花火大会

仕掛、早打など二百余発

四倉町観光協会主催の花火大会は明十一日夜七時から仲町 海岸で行う。仕掛 花火四基と早打ち 花火数十発など全部で二百五十発が夜の海に打ち揚げられ盛会が予想されている。

ごうで焼け死んだ材木町の櫛田栄太郎さん一家八名と研町の遠藤みよさん、七月二十六日一ト爆弾の直撃で亡くなつた平一小渡辺寿重校長、瓜田寿、佐藤三義教諭 ら

あす戦災者慰霊祭

午前10時、平公会堂

平市では明十一日午前十時から公会堂で戦災者の慰霊祭を行う。

平市の戦災犠牲者は五十柱で敗戦の年の二十年七月二十五日、鹿島沖で機銃掃射をうけた豊間の漁船乗組員四家市松氏ら二十九名、同年三月十日の空襲で防空

坂部さん世界一周

各国の水産事情視察

磐城市中ノ作榎戸漁業坂部武男さん（三）は私費で世界の水産事情を視察することになつた。

坂部さんは北洲漁業の社長で母船式北洋独航船など三隻の特主、かねがね世界を一周してみたいと考えていたところこのほどスカンジナビア航空会社と日本交通公社で〝五十日世界一周水産視察団〟を募集していたのでこれに参加することになつたもの。

一行は二十五名で二十三日羽田を出発、十月十三日に帰国する予定だつたが旅費は二千九百六

じやんがら12日に延期

平夏まつりのよびものじやんがら念仏コンクールは九日夜平市西工会館前広場で行われる予定だつたが雨のため十二日夜五時から変更された。

当日は各地区の代表十二チームのほか特別出演として常磐交通女子チームと前年優勝の好間村小谷作青年会が出場する。

十ドル（百六万五千六百円）小遣い事組合の運営などを協議。

小名浜港に三千五百万配分

台風六号は浜通り各地に大きな被害をもたらした。

八日夜半から降り出した雨は一百ミリを越え常磐線広野―木戸間など三カ所が九日から不通となつたため列車のダイヤは大混乱を起した。各区保線区で必死の復旧作業をつづけた結果、けさ八時二十分ころ復旧したが除行しているため午前中の旅客列車は平均七十分の遅れをみせ。

貨物は二時間からの遅れをみせているが旅客列車のほうは今夕までに大体平常のダイヤに戻るというこのほか石城郡内では勿来市植

列車のダイヤ大混乱

台風六号暴れまわる

丹羽七郎（古河炭鉱）道小修活（小田炭鉱）安斎秀雄（古河炭鉱）若松善雄（好間中）＝以上舗任、＝茨原義雄（国鉄職員）

内郷で19日盆踊り　内郷市では十八、十九日内郷小唄発表、名物回転ヤグラ盆踊り大会撮影コンクール大会を開く

小名浜港改修に三千五百万円が配分されることになつた経済企画庁は本年度の国土開発事業調整費五億八千万円のうち一部保留分を除いた五億六千九百万円の三十四地区に対する配分頭をこのほど決定した。

この事業調整費は国土総合開発法に基づく開発事業が治山、治水、利水、道路、都市計画、港湾、漁港、林道、食糧増産など多種にわたり、その所管も農林建設、運輸、通産の各省にわかれているところから各開発事業

相互間の不均衡を是正するため誤けられた予算で、毎年度予算成立後（企画庁に一括上）各省の要求を待つて優先順位により各所管省庁に移管される。本県では小名浜港改修に三千五百万円が配分さ

習字をタネに殴る

原水爆禁止いかんと

八日の夜、平市胡麻沢七四クズ物商大塚久次郎（五）は近所のクズ物集収人小松広さん（五）が七夕で近所の子供を集め「原水爆禁止」の文句をかかせたということをきいてふんがい「お前は共産党の教育をするのか、けしからん」とどなり込みいきなり小松さんを殴りつけ全治一週間の傷を負わせ平署につかまつた。

県下市議野球 内郷チーム敗る

県下市議会親善野球大会はきようう方は口のようにうまくいかないようだつた。なお石城代表の内郷チームは喜多方市に9―2で敗れた（原町―郡山の熱戦）

平で農事協議会

平市農務課では十日から二日間、各地区ごとに農事協議会を開き農

早起き野球懸賞 15日まで延期

福島民報社主催で募集中の早起き野球平方部予選「何チームが優勝するか「の県賞募集は二回戦最終日の十日、雨で順延されたため懸賞募集は十五日当日付消印まで有効）まで延期することになつた。

追込みに強い 馬は勝ちまずね
藤越
お中元はいよいよ追い込みに入りいまで目に立たなかつた味の素詰合せと砂糖が急に伸び、スーパーでは石鹸の箱入りがグ！と出るようになりました
○味の素詰合せ一九〇―千九百円
○石鹸箱入り七五円―四三〇円
火曜特売山海漬百g十七を十四円
〃スリツプ三六〇円を三一〇円
越 平市 ☎141

本日サービス
クロバークラブ
モーニングサービス
朝8時～12時
コーヒー トースト付 50円
ネプチユーン ラム
ロンシャン
平市ひかり座裏 電3842

あすの朝生
1コ 10円
くずざくら ういろう
水ようかん そばまん
あ 調 布 乙女もち
ゆ 一ト味
じゃんがら本舗 みよし
電 五〇三六

明けてサービス 出前の暮れてサービス
酒七庵
電 四四三一 四四三二

西光院の新盆にあたりますが時節がら提灯 お供物などは勝手ながらで辞退申上げます
昭和三十四年八月 平市二丁目一五（横山商店）
横山公勇

浄光院の新盆にあたりますが時節がら提灯 お供物などは勝手ながらで辞退申上げます
昭和三十四年八月 平市田町（小野新旅館）
渡辺栄咲

本県が総合で初優勝

東北水上 常磐炭鉱など大活躍

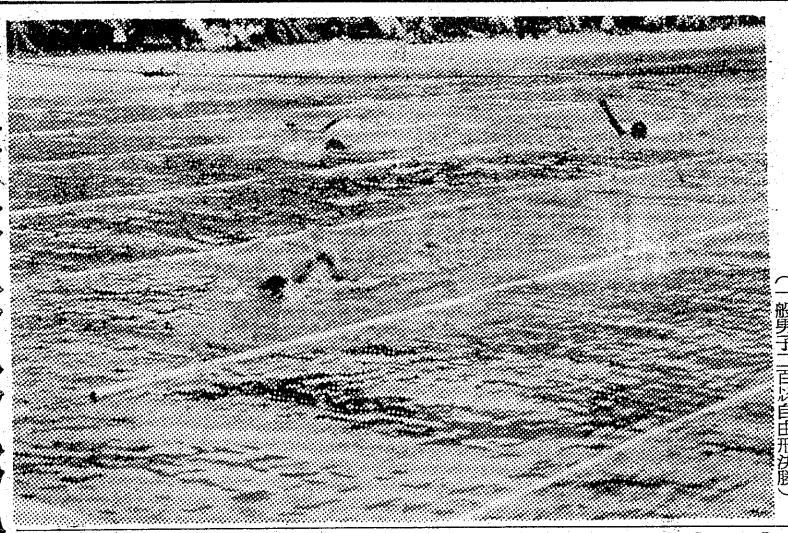

内郷市金坂プールで開かれた第十回東北水泳大会兼第七回高校水上競技大会第二日は台風模様の中、五十の大会新を出し、前日と合せると実に四つの大会新を出し、県別では本県勢がよく頑張り総合で初優勝、一般女子と高校男子でも優勝して六タイトルのうち半分の三タイトルを奪った。

（一般男子二百㍍自由形決勝）

成績つぎの通り

◇一般男子 ▽二百㍍バタフライ ①五十嵐司（福島・常磐炭鉱）2分38秒1＝大会新①三留（岩手・釜石製鉄）③北田（同）▽四百㍍自由形①佐藤勝広（福島・常磐炭鉱）5分33秒7②豊島（岩手・釜石製鉄）③山口（秋田・東北電力）④村上光良（福島・常磐炭鉱）5分41秒0⑥青山（秋田・大和電気）⑥櫛田要一（福島・常磐炭鉱）6分8秒8 ▽四百㍍メドレー ①岩手・釜石製鉄（尾組、菊地、三留、谷川）4分41秒6②福島・常磐炭鉱（作山、鏑木、五十嵐、梶川）4分48秒6⑥秋田・県④宮城・角田町体協 ▽百㍍自由形 ①谷川禎治郎（岩手・釜石製鉄）1分2秒2②梶川孝義（福島・常磐炭鉱）1分4秒2③佐々木（岩手・釜石製鉄）④岡田（山形・竜泳会）⑤千葉（岩手・釜石製鉄）⑥菅原（秋田・菅長商店）

二百㍍平泳 ①菊地満隆（岩手・釜石製鉄）2分47秒4＝大会新②鏑木勝木（福島・常磐炭鉱）2分55秒8③熊谷秀一（福島・常磐炭鉱）3分1秒5④小笠原（岩手・釜石製鉄）⑤加藤（秋田・杉山寿山堂） ▽百㍍背泳 尾組昇（岩手・釜石製鉄）1分12秒2②作山繁（福島・常磐炭鉱）1分14秒8③愛川泰介（同）1分19秒6④大場（秋田・矢立中教員）

◇一般女子 ▽百㍍自由形 ①館岡祥子（秋田・能代松陰ク）1分36秒0②根本八重子（福島・磐水会）1分45秒4 ▽二百㍍平泳 ①山中芳枝（福島・磐水会）4分19秒6＝大会新②根本礼子（福島・常泳会）4分50秒0 ▽五十㍍自由形 ①館岡祥子（秋田・能代松陰ク）40秒6②根本八重子（福島・磐水会）44秒2 ▽百㍍背泳 ①榊朋子（福島・古関商店）1分37秒9＝大会新②川村（青森・八戸鈴木医院）③栗村節子（福島・磐水会）2分13秒6 ▽百㍍バタフライ ①櫛田模江（福島・常泳会）1分42秒4＝大会新②福田敦子（新潟・中央運動具店）1分44秒2＝大会新②西谷悠紀子（関商店）1分37秒9＝大会新②川村（青森・八戸鈴木医院）③栗村節子（福島・磐水会）2分13秒6 ▽百㍍平泳 ①山中芳枝（福島・磐水会）1分59秒7 ▽五十㍍バタフライ ①櫛田模江（福島・常泳会）42秒2＝大会新②福島（新潟・新潟商会）44秒6＝大会新③西谷悠紀子（福島・磐水会）1分2秒1 ▽五十㍍背泳 ①榊朋子（福島・古関商店）44秒2＝大会新＝②河村（青森）③栗村節子（福島・磐水会）55秒9④大空節子（福島・常泳会）1分6秒3

◇高校男子 ▽四百㍍自由形 ①石井実（岩手・山田高）5分28秒5②田崎宇（福島・白河高）5分24秒4③小坂（秋田・花岡工）④安田千明（福島・内郷高）5分25秒9⑤小野寺（宮城・仙台高）⑥高橋（山形・加茂水産） △百㍍平泳 ①米谷秀一（秋田・秋田商）1分20秒8②吉川（新潟・長岡商）③花輪（山形・山形南高）④三留（岩手・釜石高）⑤加藤（同）⑥佐々木（岩手・盛岡商） ▽百㍍バタフライ ①佐藤邦男（福島・白河高）1分7秒9＝大会新②須藤（秋田・秋田商）1分8秒2＝大会新③岩崎（新潟・佐渡高）1分9秒4＝大会新④山下（宮城・石巻高）⑤早津（新潟・高田高）⑥橋本邦宏（福島・磐高）

◇高校女子 ▽百㍍平泳 ①永沢喜久子（岩手・広田水産）1分39秒8＝大会新②小笠原淑子（岩手・谷村学院高）1分40秒6＝大会新③小野双葉（福島・磐女）1分44秒2③八巻美智子（福島・福商）1分44秒2⑤小田原（岩手・花巻南高）⑥谷内（秋田・能代北高） ▽八百㍍自由形 ①秋山節子（福島・四倉高定時）14・14・6＝大会新②内藤優子（秋田・能代北高）14・30・0＝大会新③佐藤幸子（福島・福商）14・43・4④櫛田（岩手・花巻南高）⑤吉田紀子（福島・磐女）15・45・6千場（秋田・能代北高） ▽二百㍍自由形 ①佐藤靖子（岩手・高田高）3・17・5②大沢（青森・あじ毛沢高）③杉山（新潟・新潟中央）④北見（新潟・第二長岡）⑤菅原（宮城・石巻家政）⑥横田久江（福島・四倉定時）3・34・0 ▽百㍍バタフライ ①高橋清子（岩手・谷村学院）1・41・0＝大会新②川下（岩手・谷村学院）1分41秒1＝大会新③小池（新潟・新潟中央）④笹村（秋田・能代北高）⑤畠（同）⑥熊谷（岩手・花巻南高）

◇一般男子 ①岩手一〇七②福島86③秋田31④青森⑤宮城 ▽一般女子 ①福島65②秋田14③青森④宮城 ▽高校男子総合 ①新潟71②福島61③秋田④岩手⑤宮城⑥山形⑦青森 ▽高校女子総合 ①岩手一一〇②福島59③秋田④新潟⑤青森⑥宮城 ▽百㍍背泳 ①瀬川静子（岩手・谷村学院）1・50・6＝大会新②渡辺（新潟・相川高）1・52・5＝大会新③小湊百々子（福島・四倉定時）1・39・0④塚本（秋田・能代北高）⑤瀬戸（岩手・花巻高）畠山（同・花巻南） ▽四百㍍リレー ①秋田・能代北高6・13・8②岩手・谷村学院③新潟・相川高④同・新潟中央⑤岩手・花巻南高⑥新潟・第二長岡 ◇得点 ▽総合 ①福島一七一②岩手二五三③秋田④新潟⑤青森⑥宮城⑦山形 ▽高校男子 ①白河高46②秋田市立商37⑪福高9⑳安高3（24）内郷高3 ▽高校女子 ①谷村学院（岩手）55②能代北高（秋田）43③花巻南高（岩手）31④四倉定時制22⑤福商19⑥磐女17⑭四倉2

常磐－東京にガス輸送

特殊会社設立など検討

石炭不況対策の一つとして通産省は山元における一般炭の完全ガス化の計画を検討していたが常磐地区でもしガス化が企業的に成功した場合、これをパイプラインで都市ガス用に輸送すると原価がこれまでの原料炭、石油ガスによるガスよりはるかに経済的であると見通しがついたので近く企業化の是非について技術的な話合いをすることになり注目されている。

山元で一般炭を完全ガス化し、これを都市ガス、原料ガスに利用しようとするプランは四年ほど前、常磐地区の関係者の間で討議されたことがあるが、こんど再び通産省の手によってこの計画が取上げられたのは、企業化が軌道に乗ると先細りが予想されている石炭のロールバックに一役買えると見込んだためである。

まずガス化の方法としていま世界主要国で実用化されている西独のルルギ式加圧ガス化法を採用、これにもとづいて㌧三千円で、品位五千キロカロリーの石炭を年間三十万㌧のベースでガス化すると、一立方㍍当りの発生ガス原価は五円八十七銭（成分三千百キロカロリー）となる。ガス社会が実施している現行の方式による発生ガス原価は平均約八円、原料炭によるガスおよび石油ガスも約七円五十銭程度と想定されるので、ルルギ式という外国技術を導入しても一般炭のガス化方式の方が経済的である。

第二に常磐炭田で一般炭をガス化し、東京までパイプで輸送するにはパイプラインの建設費が最低二十五億円、輸送距離が二百キロあり、輸送単価は一立方㍍当り六十八銭となる石炭を鉄道輸送して東京でガス化する場合石炭輸送費は一立方㍍当り七十八銭となるので、ガス化して輸送する方が経済的。また山元発生ガス原価と輸送単価を加算しても六円五十五銭、現在の方式によるガスよりはるかに安いものにつくことがわかった。こうした計画には多額の建設費を要し、設備についてはかなり長期の償却を必要とし、さらに長期低利の資金の確保を前提とするがこうしたことに特別措置を考慮するとしてまとめた通産省の山元ガス化の構想は次の通り一、常磐炭田にルルギ式の完全ガス化炉を五基（一基の一日当りガス発生量二十五万立方㍍、一基は予備）建設して一日百万立方㍍のガスを確保し、これを京浜地区にパイプラインで輸送するため特殊会社を設立する。新会社にはガス会社、石炭会社、政府が参加する一、ガス発生装置の建設には約四十億円、常磐から四百㌔のパイプラインで輸送するための設備費としては約三十億円、総計約七十億円を予定する。この資金の調達としては政府出資、民間出資各十億円、開銀借入三十億円、市銀借入二十億円を期待する。

平氏。

18日に発表会

新作の内郷小唄

内郷市では十八日午後七時半から内郷小唄の発表会を行う当日は婦人会など約百五十人が踊りを披露する。作詩は草野心

冬

紙すく里の石山清水
こけむすことにや虹マスはねる
雪のちらつく
高野のいでゆ
炬たつをなかにさしむかい
ヤーレ、ヤーレ（手拍子）
むねのぼんぼり灯りをともすよ

春

ヘルスセンターに陽はふりそそぎ
お湯はまんまんゆぶねにあふる
安く楽しい大衆浴場
庭にや温室はるがすみ
さあさ、さあさ（手拍子）
どなたさんでもぞくぞくおいでよ

夏

夏の宵だよ空には銀河
由緒白水阿弥陀さま
鐘と天鼓のジャンガラ囃子
そろい浴衣にたすきかけ
ジャン、ジャン（手拍子）
内郷名物さぎ踊ろうよ

秋

秋はもみじの湯の嶽のぼりや
磐城七浜ウルトラマリン
三大明神うしろにしかえ
つづくハイカのながい列
ヤットホ、ヤットホ（手拍子）
青空高く歌声ひびくよ

磐炭労で調査

磐炭労では十、十一の両日、高橋調査部長らが茨城県北茨城市磯原の須藤炭鉱磯原鉱業所車置坑を調査する同鉱業所にはさる四日に良質炭層つきたから開山し従業員二百二十人（臨時工も含む）を華川坑に配転することになっていたもので労組では実情を調査したうえで完全雇用と全操業で会社側と交渉を行うもの

麻雀 夏の夜の一刻を……皆様おそろいで 一万 田町梅の湯前 電5081
佛具 平市新川町 橋本屋
かがた 洋服店 平市四丁目 TEL2268
おこのみ焼 ままごと
洋酒 平本局前通り スタンドバー ニューおぐら 大倉旅館横電四二三
ベビー記録 カメラ 富士商会 平駅前 電四七四四
名菓 しゃんがら 本舗 みよし ☆お中元御贈答用 全国発送承ります 本店電5036 銀座店電5037

平和を守る集い
今夕、平市公会堂で

「平和を守る市民の集い」が十日午後六時半から平市公会堂で行われる。

この市民の集いは原水爆禁止石城協議会、石城地方労働組合協議会、平市労働組合協議会の主催によるもので講演と映画、世界大会の報告などが行われ戦争の惨害を再びくりかえさぬよう誓い合うことになっている。

多い股関脱きゆう
平保健所早期発見に本腰

平保健所では赤ちゃんの股関脱きゆうの早期発見に力を入れきる三月から毎週火曜日レントゲンの撮影を行っているが八日現在までの受診者のうち発見率は四%で、百名に四名の割合で赤ちゃんが股関節脱きゆうにかかっていることが判りまた素人がちょっと見ただけでは判らない病気なので、同保健所では父兄に必ず一度は検査を受けるよう望んでいる。

平市では二才ぐらいまでの赤ちゃんのうち約六十名が股関節脱きゆうにかかっているが普通の赤ちゃんは生後一年で歩きはじめるのにこの病気の赤ちゃんは一年ぐらいでやっと立ち、一年三カ月から一年半でようやく歩きはじめ、それも片足をひきずったり、びっこをひいたり、アヒルが歩くように出尻で肩をふるようにするので、この時期に発見しても手おくれといわれている。

三才ぐらいになるとギプスで固定して一年以上のマツサージ療法を行わなければならず、四才以上になると治りにくくなるが保健所では実費七十円で、火曜日の午後一時から三時までレントゲン撮影を行い、早期発見につとめている。

一流社からどっと求人
平職安 求職者さがしに苦労

中央の一流会社や地元の有望会社から平職安所に求人が殺到し係員は嬉しい悲鳴をあげている。

これらの事業所は茨城県の日鉄工業、東芝トランジスター、日本精工などのところ受注がぐんぐんのびている産業で、地理的に福島県、中でも平地方を希望し「いますぐに」という注文で、同職安でも求職者を捜すのに苦労している始末である。このうち地元工場では平市谷川瀬の平工製作所が大量六十三名の男子工員と建築技術者を募集しているのが目立っている。

同職安所では求職者はどしどし申込んでほしいと望んでいる。主な求人先と条件など次の通り。

▽茨城県日立市助川町日鉄工業＝男子製鐵工五名、十八才から二十三才まで、月収七千円から一万五千円。

▽平市谷川瀬平工製作所＝男子一般工員五十三名、十八才から三十才まで、通勤日給二百円以上。

▽同＝建築技術者、高卒で二年以上の経験のある者、十八才から三十才まで、通勤日給四百円以上。

▽平市堂の前大阪造船平製鋼所＝男子仕上、旋盤工五名、三年以上の経験のある者、十八才から三十才まで、通勤月収五千円から二万円。

▽静岡県小山町富士紡績小山工場＝女子紡績工見習二名、十五才から十八才、月収六千円、視力一・〇以上、選考八月十一日平職安。

▽川崎市小向東芝町、東芝トランジスター工場＝女子トランジスター組立工、十五才から二十才、視力〇、八以上、月収七千円、選考八日平職安。

▽郡山市豊田町日東紡績郡山第二工場＝女子仕立工四名、十七才から四十才まで、住込手取五千円。

▽東京都大田区下丸子町＝女子雑工、十六才から二十五才、日収二百五十円から三百円。

待望の警報器
神谷の踏切に取付

つぎつぎに尊い人命を失い魔の踏切として恐れられていた常磐線平・草野間の神谷無人踏切に待望の自動警報器が取付けられることになつた。去る三日諸橋市長が水鉄局に陳情した結果、地元の平市で半額負担すれば早急に実現すると確約を得たので、九月定例市会に四十万円の追加予算を計上することになつた。同踏切は戦前まで踏切警手をおいていたが、戦後無人踏切となり、見通しが悪いうえに堂林山トンネルが目の前にあるため事故が続出して多くの痛ましい犠牲者を出していた。去る一月に通勤途中の平駅の踏切警手が同踏切で死亡したことから市会でも問題となり、水鉄局と交渉して自動警報器を取付けることを決めたが地元部落民は踏切わきに慰霊塔を建立して悲しい事故をくりかえさないよう当局の善処を要望していた。自動警報器取付の費用は八十五万円で国鉄が四十五万円地元の平市が四十万円負担することになつており、市会で予算が決まり次第着工する予定である。

荒天の保船指導など
小名浜海保海難防止対策

昨年の台風二十一、二十二号のため管内で七隻が海難事故を起した小名浜海上保安部ではことしは海難の絶無を期そうこのほど台風による海難防止対策をつぎのようにきめた

▽海難防止会の育成指導＝小名浜中之作、江名、久之浜、相馬各海難防止会に対し、気象情報の伝達退避の勧告など。また海難防止会の設置されていない港湾には水難救済会地元救難所から海難防止活動を推進する。

▽荒天時の保船指導強化＝保船要員を必ず在船させるとともに巡視船による港湾内の巡回を強化し事故防止につとめる。

航行船舶の動静掌握＝漁業組合船主と連絡をとり万全を期する。

気象情報の伝達と避航措置の指導＝漁業無線局を通じ台風情報の伝達や早期避航など連絡指導を行なう。

▽ラジオ受信機の設備の勧奨。

▽遠洋漁業組員に対する気象知識と荒天航法の指導。

金額一億二百五十万
小名浜港六月の水揚げ

小名浜漁業協同組合の調べによる小名浜港六月の水揚げ高がまとまつた。量は二千四トン、金額にして一億二百五十二万七千円で二千四トンで一億二百五十二万七千円とまとまつた。この内訳は地区組合千四百一トン、七千三百四万五千円、底引組合六百三トンの二千九百四十八万二千円となつている。

これによると六月は丸協定置網の不漁にかわつて旋網のカツオ、マグロ漁が下旬から活気をみせ、と方面は一時危険信号も出るしまつ田畑も相当でたもようだがきよう十時ごろから減水をみせはじめ付近住宅民をホツとさせている。

（平神橋ケタに迫つた水）

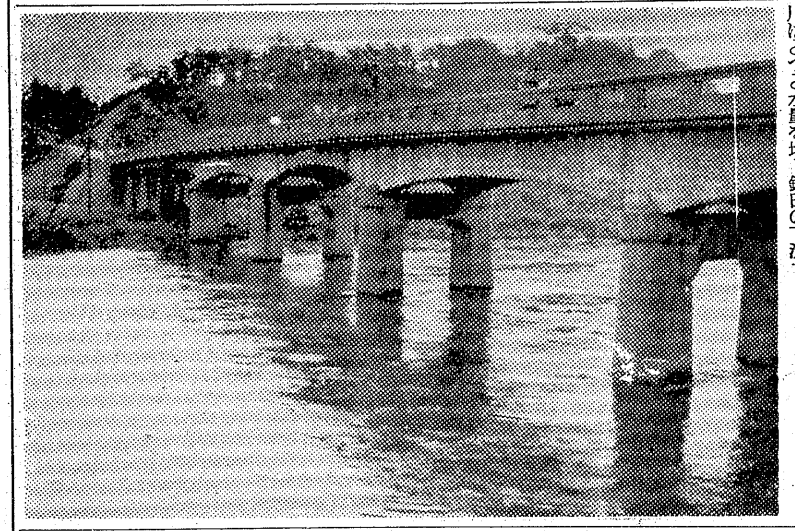

夏井川グンと増水

きのうの台風で平市を流れる夏井川はどつと水量を増し鎌田の下流

スポーツ
常磐炭鉱のプールについて

八、九日は東北水泳大会兼高校水泳大会が開催された。誠にきん快にたえぬ次第である。プールは昭和四年頃私が磐城炭鉱（現常磐炭鉱）に奉職して五年ほど過ぎてから完成されたものである。その時のスポーツは炭鉱界では野球よりも陸上競技の方が隆盛をきわめ野球のグランドと陸上競技のグランドが隣地にあつて社の休日に同時に試合等を行つた場合は野球の見物人は少くほとんど陸上競技の方へ集り弁当持参でゴザを敷いて見ていたものである。会社でも陸上競技の方へ力こぶを入れていたようであつた。

そのグランドは現在の内郷二中の現存してある場所にあつて一周二百五十メートルであつた。そのころ五大炭鉱の陸上競技対抗試合があつた五大炭鉱とは磐城、入山、勝原、古河、大日本の各炭鉱であつて二年ほど過ぎて磐城、入山、古河の三大炭鉱になつてしまつたそうやつているうちに陸上ばかりではなく水泳も対抗しようではないかということになつたのである。

その当時の労務課長は小島良利さんでしたので、私は執念深く会社側にプールの建設方を要望したのである。小島課長もスポーツには相当理解のある方でした。自分も水泳を好んでやつていて五十メートル競泳では右に出るものはなかつた。三十秒フラットで泳いでいた。

いよいよ会社側も熱望に負けて、二十五メートルのプールを作ろうではないかということになつたがとんでもないことである。どうせ作るなら五十メートルのプールを作つてくれと、また一段と要望をあつたが、これも要望を入れてくれたあの当時、私のスポーツに力の入れ方と会社側に申入れる時の心臓の強さを考えると冷汗の出る思いである。

こんどはプールの水の問題となつたが水は坑内の排水を利用しようということになつて決定していよいよ工事にかかつたのであるがあのプールでも工事中二人位の犠牲者がでたと記憶している。

いよいよ完成して入水式の段取りとなつて小島課長と長堀さんと私と三人でうやうやしく神主さんにおはらいをやつていただいて水にザンブリ飛込んで目出度く入水式も終了したのである。

種々波瀾曲折があつたものであるが、その当時を考えてみて現在東北大会が開催されることにまで発展して各選手を歓迎することのできることは誠に喜びにたえない。

あの時五十㍍プールにしてくれと強く頑張つて要望したことが現在にいたつているのではないかとつくづく思いを金坂プールに走らせ感慨無量である。

ただ心の奥底にのこるものは常に基礎になり捨石になり働いた者が忘れられるものであることが、なげかわしく思うのである。（金子源三）

勿来漁業協同組合
組合長理事　正木　勤
電話（平潟）101番

暑中お伺い申上げます

勿来美術館
勿来水族館
鷲安次郎
海の家とバンガロー
（四人用1泊300円）
お申込は…勿来40番へ

勿来市役所
市長　赤津庄兵衛
収入役　古川二郎

勿来市議会
議長　赤津一
副議長　北郷徳助

石城郡遠野町役場
町長　小沢要助
収入役　櫛田毅

石城郡遠野町議会
議長　蛭田五六
副議長　折笠利一
議員　井沢義雄　小沢道久
〃　上遠野竹信　上遠野秀男
〃　黒沢賢司　櫛田祐之助　三戸友一
〃　鈴木与一　瀬谷俊次
〃　高木滝増　中野豊須美
〃　生田目忠平　平子忠治
〃　平子作太郎　平子正志
〃　樋口正民　吉田文治
（五十音順）

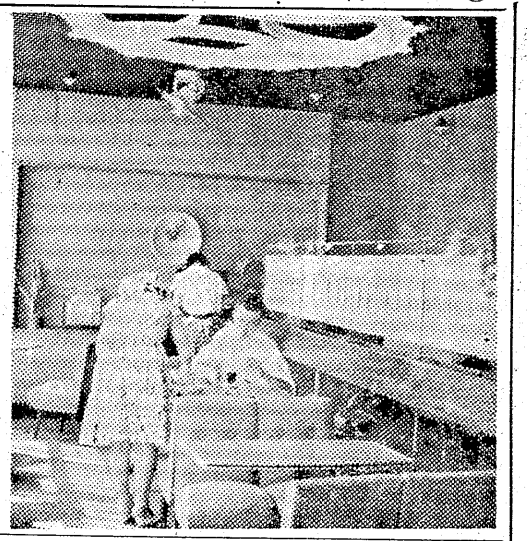

中央 さかえ 喫茶部
平市 中央通り

純喫茶として開店間もないが表通りのにぎやかさから一歩中に入ると落着いた雰囲気に思わずほーっとする。店自慢の電蓄から流れるハイハイ音楽に耳をかたむけながら呑むコーヒーの味もまた格別。店が新しいからと利益を度外視して、モーニングサービスのコーヒーにトーストとタマゴを付けてサービスにつとめている。アベックにより、家族連れにより初めて行ってもすぐそのふんいきにとけこめるのが店の特徴だろう。

今晩の映画

平市

☆ひかり座（10日まで）暴力組織（七・〇七）ミシシッピ決死隊（八・五〇）

☆東宝民劇（11日まで）銀座のお姐ちゃん（七・一〇）森の石松幽霊道中（九・〇七）

☆平新東宝（11日まで）隠密変化（七・一八）日本ロマンス旅行（八・五二）

☆東映（10日まで）月光仮面（七・一七）江戸ッ子判官とふり袖小僧（八・二九）

☆聚楽館（17日まで）白い決死隊（六・三〇）大いなる西部（七・三五）

☆世界館（11日まで）天竜しぶき笠（六・五六）花の大障碍（八・三〇）

☆平館（11日まで）拳銃街二丁目（六・〇〇）若い傾斜（六・五五）世界を賭ける恋（八・三〇）

今晩のナイトショウ

☆世界館（12日まで）子の刻参上（一〇・二五）

☆東映（11日まで）その恋待つなし（一〇・一〇）

内郷市

☆第一イワキ（11日まで）紅顔の密使　いつか来た道　暁の急襲隊

☆緑映劇（11日まで）かわいい女若い豹のむれ　ハイティーン

磐城市

☆磐城座（11日まで）原始林の裸族　海の罠　錆びたナイフ

☆小名浜東映（11日まで）お染久松　そよ風日傘　父と娘　源義経五部

☆金星座（11日まで）亡霊怪猫屋敷　怪談鏡ケ淵

ラジオ福島

◇六・〇〇 チヨコラの童話
六・一〇 まぼろし探偵
六・三〇 フクちゃん
六・四五 音楽の小箱
◇七・一〇 録音ニュース
七・二五 人情夜話
七・三〇 コロムビアアワー
◇八・〇〇 井関の夕
八・三〇 歌の祭典「月の祭り」他
◇九・〇〇 いすずコーラスアワー
九・三〇 丸万寄席
◇一〇・〇五 連続浪曲
一〇・二五 ガイドタイム
一〇・三〇 プロ球界週報
一〇・四五 夜の調べ「ココナッツ・グローブ」他
◇一一・〇五 時事解説
一一・一〇 夜の随想
一一・二五 ミッドナイトコンサート

ラジオ案内

NHK

◇六・〇〇 子どもニュース
六・〇五 こどもの時間
六・二五 一丁目一番地
六・四〇 スポーツ便り
◇七・一五 録音ニュース
七・三〇 三つの歌
◇八・〇一 お父さんはお人好し
八・三〇 私は誰でしょう
◇九・〇〇 きょうのニュースから
九・二〇 ニュース解説 村田為五郎
九・三〇 特別座談会
◇一〇・一〇 ドキュメンタリードラマ
一〇・三〇 音楽の花束
◇一一・一〇 趣味の手帳
一一・二五 世界をつなぐ
一二・三五 海外トピックス
一二・四〇 夢のハーモニー

NHKテレビ

◇六・〇〇 漫画映画「子ブタの兵隊」
六・〇七 森は生きている
六・三五 みんなの科学
◇七・一五 松川事件の判決を省みて
七・三〇 私の秘密
◇八・〇〇 歌の広場
八・三〇 お父さんの季節
◇九・〇〇 劇「現代人間模様」
九・三〇 生活の知恵
◇一〇・一五 海外ニュース
一〇・二〇 ニュースの焦点
一〇・三五 演芸百選
一〇・五五 ニュースを追つて

月光仮面（げっこうかめん）

川内康範 作
斉藤五男 絵

（52）

秘書はやっとたちあがったが、そのときにはもう足がもつれていうことをきかないし、いつぼう運転手も車からとび出すと、地をはうようにしてにげ出そうとするがやはり足がもつれている。

「ウオーツ！」

と、ものすごい声でほえたてると、マンモス・コングは、まるで豆つぶでもつかむように秘書の前に、毛むくじゃらの手をのばしてきた。

「アツ、月光仮面だ！」

と、さけんだ。

転手も車からとび出すと、地をはうようにしてにげ出そうとするがやはり足がもつれている。

「ウオーツ！」

と、ものすごい声でほえたてると、マンモス・コングは、まるで豆つぶでもつかむように秘書の前に、毛むくじゃらの手をのばしてきた。

この悲さんな光景を、小高い丘の上からみおろしている二人づれがある。

それは、老ドクターと三次であった。

ドクターの手には、電気誘導機がある。このせいみつな誘導機であのおそるべきマンモス・コングは自由自在に動くようになっているのである。

おそろしいことだ。

マンモス・コングを生きかえらせるとき、ドクターは、マンモス・コングの頭に、この電気誘導機を仕かけたのである。

眼下を、まるで長いオビのようにのびている国道を見おろしていた

「なーに、心配はいらん。とちゆうにはジヤツクが待ちぶせているはずだ。ジヤツクはぜつたいに奴をとおすまい。それに、いざとなれば、この電気誘導機でマンモス・コングを動かして、ついでに月光仮面の奴を地獄へおとしてやる」

と、白髪のドクターは、ニヤリと笑った。

月光仮面は、一足おそかった。

秘書は、まるで大岩のようなマンモス・コングの足にふみつぶされ、ギヤツとカエルのなき声ににた悲めいをあげてそく死してしまった。

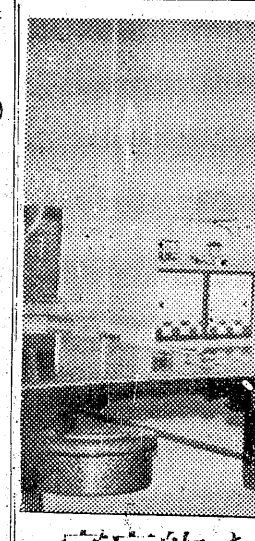

家庭的なサービスで
ご好評を頂いてます

旅館 よしの
平市田町
TEL2282・2670

不動産売買仲介評価貸家貸間斡旋
公認 平宅地建物取引所
平市才槌小路踏切際色川材木店内 電一三六一

おでん 曾我

ナイトショウ
12日まで
鼠小僧忍び込み控
子の刻参上
長谷川一夫 阿井美千子
小野道子 夏目俊二
10時25分
40円
世界館

カバンは 福山 平2・電一三一七

お茶づけ きんぽう

夏の装い……
エレガントな ハット！
帽子の エンドー
平市二丁目 TEL3082

俺ほん
不時の来客 多数お集りのお泊りには
デンワ 2422
スズキ
平市新川町