夕刊ふくしま

7月1日（水曜日）

発行所 平市白銀町50 電話 3053 5644

第1454号　購読料1カ月100円　日刊・日曜を除く

天気予報

〔今晩〕北東の風曇で時どき小雨がある、遅くなつて雷雨がある。〔明日〕東よりの風曇のち小雨がある。〔海上〕見通しがわるい。

きょうから夜間営業
平商店街　八月は休業とりやめ

平市の商店街が今夜から一せいに九時まで夜間営業を行う。本格的な夏を迎え街の美化とお客への便をはかるためのもので期間は無期限。

なお平の商店街は三十㍍道路を境に西部は第一水曜、東部は第三水曜にそれぞれ一せいに休業をしているが八月は中元や夏まつり行事のため一せい休業をやめることになつた。

（写真は夜店の人気者）

花火やカーニバル
19日から小名浜みなと祭り

〝夏は小名浜の海へ〟と磐城市では十九日から三日間、花火大会や競艇など全市をあげ盛大にみなと祭を行うことになつた。行事日程次の通り。▽十九日花火大会（七時、小名浜一万トンふ頭）カーニバル、船員慰問（海の記念日で入港する外来船の慰問ならびに船員に映画割引券を交付）競艇（一時小名浜港）▽二十日＝海の殉難者慰霊祭（九時、小名浜、江名、中之作各漁業組合講堂）海事功労者表彰式（十一時小名浜漁業協組講堂）海上角力（十時、中之作港）船員演芸会（七時、中之作港）花火大会（七時、江名港、）▽水産人野球大会（十時、小名浜）花火大会（七時、中之作港）

夏井川土改連で理事会

夏井川土地改良地区連合会では四日十時から県石城事務所会議室で理事会をひらく。

易者が女中を監禁

小川町生れ住所不定易者西山義吉（三七）がきょう三春署に捕つた。西山は三十日夜、田村郡船引町の料理店で千五百円相当の飲み食いをし金は家で払うからともちかけ女中がついていつたところいきなりものおきに押しこみけさまで監禁していた疑い。

平市が平和都市宣言
市会　追加予算などを可決

六月平市会二日めのきょうは午前中委員会を開いて付託議案を審議午後一時から本会議を開き各部常任委員長から委員会の審議経過および結果の報告が行われ常委長に対する質疑のあと追加更正予算など別項の十六議案を可決した。このあと諸橋市長から世界永久平和実現のため平和都市を宣言したいと提案、満場一致でこれを承認した。

つづいて一般質問に入り国井一美議員らつぎの十一人が質問に立つた。

▽国井一美＝常磐総合開発の施策、農業振興策、中小企業振興 ▽中野二郎＝農業振興策、鎌田踏切自動警報機設置。▽四家健雄＝機構改革について根本方針の明示、都市計画を全市域に及ぼし均てん化した諸整備、農業家の育成強化。▽塩庄造＝上河原地内墓地整理社会教育主事設置、公営バス事業経過報告、土木課長病欠対策▽上坂昇＝土木課機構、下水清掃に関して、職員採用基準設定土地区画整理に伴う問題、その他

▽坂本登＝農村地帯にも常設保育所を設置する考えがないか、道路政策。▽大和田実＝隣保館保育所市移轄保育所新設、人事刷新、道路側溝改装等の問題、平電機機関区誘致委員会設置、平競輪。▽渡辺昇＝土木関係、簡易水道。▽鈴木良平＝正内町北目都市計画道路進捗。▽山部隆雄＝高久地区に於ける県道改修工事の促進。▽小野栄一＝菱川橋早期完成、鉄道官舎と白銀町の間の下水のあんきょうを作る事について、六号国道大町より鎌田に至る国庫金の支出と完成予定、四町目より五町目までの国道再舗装強化、舗装の着手時期、平駅改築並にターミナル式建設の見通し。

可決の十六議案

きょうの平市会で可決された議案はつぎの通り。

昭和三十四年度平市歳入歳出追加更正予算
昭和三十四年度特別会計平市競輪事業費歳出更正予算
国民健康保険条例改正
国民健康保険税条例改正
公民館条例設定
社会教育委員設置条例設定
職員定数条例改正
職員の給与に関する条例改正の件
職員恩給条例改正
議会員並に各種委員の報酬額及び費用弁償支給条例改正
議会議員の期末手当に関する条例改正
営農土木事業分担金徴収条例設定
財産取得
財産処分
工事請負契約
専決処分について承認を求める件

野馬追に臨時列車
12日、下り二本と上り一本

伝統を誇る相馬野馬追は十二日盛大に行われる。国鉄では当日つぎの臨時列車を運転する。

◇〔下り〕＝▽平発午前五時十七分原の町着七時二十六分▽平発午前七時十一分原の町着午前九時三十一分

◇〔上り〕＝▽原の町発午後五時八分平着午後七時五十三分。

平駅前に栄養相談所設置

浜通り地区「給食研究総会」はこのほど平保健所会議室で開き三十四年度事業計画を協議した。この結果、平駅前附近に栄養相談所を設ける。給食管理者講習会を開くことなどきめこのあと役員改選した。

▽会長 山内正人▽常務理事 阿部ヨシ、伊沢泰子、佐藤恭子 村田章子▽理事 井上明。

あす宣伝隊出発
東京で郷土民踊を披露

常磐地区観光連盟では〝夏の行楽はいわき七浜へ〟とあすから四泊五日の日程でキャラバン宣伝隊を送る。キャラバン隊は会川伊重氏を団長にじゃんがら念仏踊り十三人。民踊十人。おはやし五人など総勢三十人で編成。午前七時平駅前に集まり四台の車に分乗して二三日は県内各地、四日と五日には東京に乗りこんで郷土民踊を披露する。なお第二次隊は十、十一の両日上京して宣伝する。

平会議所で記念講演会

平商工会議所では創立十周年を記念して七日午後一時から公会堂日本間で講演会を開く。講師は政治評論家三武清。日銀福島支店長根本清助の両氏

事業税課税事務打合せ

県石城事務所では三日九時から同所会議室で各市町村税務担当者をあつめ個人事業課税事務について打合せる。

陳情案件の処理状況

六月平市会に出された陳情案件処理状況はつぎの通

▽新田町地内街路灯建設に対する助成について（田町区内会長鈴木正男ほか一名）＝六月定例議会に予算提案▽揚土地内県営住宅を市営住宅として払下げ学校職員に優先貸付について（平第一小学校長片野孝平ほか一名）＝県と折衝中▽草野四大字地内に市営幼稚園兼保育所の設置について（馬目事務嘱託員芳賀友一ほか五名）＝考慮中、▽大字中神谷地内に防火水槽の設置について（神谷消防団長木村十一ほか十七名）＝次年度実施を目標に調査中、▽絹谷分校より諏訪作に至る道路の改修について（絹谷区長松崎正枝）＝施行中、▽紅小路ネオン燈の新設に対する助成について（田町区長鈴木正男ほか二名）＝六月定例議会に予算提案、▽赤井中学校外三校に体育館兼講堂の建築について（平市立中小学校PTA会長江尻忠平）＝調査中、▽大字草野北神谷字寺平地内溜池改修に対する補助について（北神谷区長猪狩誠司ほか二名）＝調査中、

伊藤前助役の退職
金百八十万

前平市助役伊藤秀吉氏の退職金が三十日午後の市会全員協議会で百八十七万円ときまつた。伊藤氏は約九年間、諸橋市長の女房役として活躍、さる五月、樋口正氏にバトンを渡して退職したものだが平市には特別職の退職金条例がないためほかの市の例を調べ百八十七万円ときまつたもの。

市町村議長会

石城地方市町村協議会では六日午後一時から市町村議長会議をひらく。

BC大会組合せきまる

石城野球連盟主催のBC大会（野球）石城地区予選は四、五の両日平市営、四倉高の両球場で行われるが第一試合の組合せはつぎのようにきまつた。

▽市営球場日鉄―オール好間（午前九時）失対―習技所（午前十時）四倉コンドル―四倉いこい（午後二時）▽四倉高校球場＝常磐交通―磐城セメント（午前九時）平コンマシヤル―平工製作所（午前十一時）大東相互―古河好間炭鉱

甘汁苦汁

欧米の旅から帰つた常磐炭鉱の木山さんの話によるとスイスの観光施設はあツというほど大規模で徹底したもので、富士山よりも高い山のテッペンに、帝国ホテルのような豪華なホテルを建て、そこまで電車とエレベエタアで登れるようになつているそうだ。スイスの景色の美しいことは世界でも有名だが、日本の景色はスイスよりキメがこまかく美しいから、観光施設に思い切つて金をかけたらスイス以上に外貨獲得が出来るだろうといつている。

お名入承ります

7月1日より

☆全店中元大売出し☆

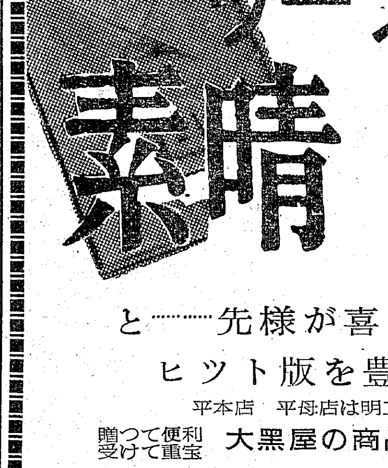

ウーン　これは素晴しい！

と……先様が喜ばれる

ヒツト版を豊富に取揃えました

平本店　平母店は明二日から夜八時迄営業致します

贈つて便利 受けて重宝　大黒屋の商品券　200円より1万円まで御調製

☆無税で大好評　ギフト商品券　も取揃つております

200円～300円前後
石鹸（6コ～10コ入）
殿方クレープシヤツ
開衿シヤツ
タオル（3本箱入）
バスタオル
本染ゆかた
紳士靴下（1足～2足組）
紳士メリヤスシヤツ
ハンカチーフ（6枚箱入）
白格子ゆかた
敷布

500円前後
殿方クレープシヤツ（上下）
紳士皮バンド
開衿シヤツ
本染ゆかた
バスタオル
夏掛布団
石鹸（15コ箱入）
紳士靴下
ワイシヤツ（ブロード）
クレープと靴下セット
タオル（5本箱入）
白格子ゆかた
敷布
毛布カバー

800円前後
殿方クレープ（上下）
紳士皮バンド
プリント着物
ハンカチーフ（12枚箱入）
夏掛毛布（カバー付）
敷布
ワイシヤツ（ブロード）
開衿シヤツ
紳士靴下（3足組）
本染ゆかた
タオル清涼掛
夏掛布団

1000円前後
殿方クレープシヤツ（上下）
ワイシヤツ（ブロード ナイロン）
折畳紳士、婦人傘
お仕立券付ワイシヤツ地
夏掛毛布（カバー付）
敷布と枕カバーセット
紳士皮バンド
開衿シヤツ
殿方靴下（3足組）
本染ゆかた
タオル清涼掛
タオル敷布

1500円前後
殿方クレープシヤツ（上下）
紳士皮バンド
折畳紳士婦人傘
お仕立券付ワイシヤツ地
ワイシヤツ（ナイロン テトロン）
開衿シヤツ
縮ゆかた
夏掛毛布（カバー付）

2000円前後
殿方皮バンド
特殊オープンシヤツ
洋式夏掛
殿方クレープシヤツ（上下）
中級　高級呉服

☆其の他豊富に準備品揃い致しました。

見た目にも美しいセンスとアイデアの贈りもの
☆セツトの贈りもの
皮バンドと皮靴ベラ　皮バンドとライター皮タバコ入れ　カフスとタイピン　バツクルとタイピン　紳士ベルトと名刺入れ　化粧セツト　紳士婦人子供のお家族肌着セツト　其の他各種
◇ご予算で思いのままの心のこもつた組合せで◇
あなた様のご計画ご予算をお気軽に係員に申し付け下さい。喜んでセツトのご相談に応え致します

皆様の利益を護る店
大黒屋
平本店電2219　金坂店電3772　小名浜店電310
平母店電2793　湯本店 電315　植田店 電38

副議長一年生の弁 ①

県議会副議長 小野義一

今度の改選で特に目立つたのは、新議員の当選が少く依然として旧議員が多かつたことだが、殊に自民党では現役という強味で、やはり旧議員が多く出た、新議員などわずかに四～五人しか出なかつたところが社会党は案外伸びた、伸びたということは社会党は新議員が多く出たということで、やはり革新系は常に新しい人が常に新陳代謝しているわけだ。

保守系は依然として新しい人というよりは旧来の姿である、これはどこでもそうだろうと思うが、とにかくそういう現象である。もう一つは、政治の指導性からいつて無所属議員が六名になつたということだ、これもやはり県政が指導政治の意味合から当然の姿でこうならなくてはならないんで自民党、社会党、無所属三派の議員構成の分野に変つて来た、こうなると、議会の運営においても、なかなか従来よりは非常に面倒になつて来たということがはつきりいえるわけであつて、五月の当初の県会にあつて、正副議長委員長などの選任をめぐつて、三派各々と独自の主張をしている、議会の運営が非常にむつかしくなつて来たそれだけにまた議会に対する副議長としての責任を感ずるし、またより以上に研究努力をして行かなければならないと痛切に感じている。

今度の五月の県会にも、社会党の最初の出方は、役員を獲得する場合にかけ引きを使つた、ところがこれを自民党に見破られて、自民党の方から逆に強硬に全役員獲得という、うつちやりの形でやられてしまつた。

それで社会党は委員長二名、副委員長三名を要望した、ところが自民党の方では委員長一、副委員長二名ならばよかろうという考えでおつた、又正副議長選では無所属と手を組んで一挙に副議長と委員長二名、副委員長三名ぐらいの無所属と交渉した線で持つて来た。自民党の方では、それでは何もやれない、そういうことをするならむしろ堂々と対決すべしというので、自民党全員三十七名が結束して議会役員を全獲してしまつた。しかし委員長を選任するに当つて一委員長六、副六名計十二名ー従来の通り一括選任で決議しようと議運ではかつたところ、社会党から、これは議会の規則において十二名の正副委員長一括でなく、個々に投票によつて決定しようと申入れになつた、しかしそれは議会規則からいつては当然そうも考えられる。それを議選で三派の交渉会で相談したんだが、結局けつれつとなり、議長の権限において議会閉会を議長から宣言したので社会党の方から議長不信任案が出された。

木山さんの欧米みやげ話 ③

欧米の経済は上昇

アメリカを中心とする自由諸国の経済は堅実に上昇している。特にアメリカは一九五九年以来インフレを伴わぬ上昇を続け、今年は従来の記録を破る好景気になるだろうといわれている。アメリカがこのような好景気となつているのは国民の貯蓄が盛んなことと、産業界の設備投資が増大しているからであるが、しかもこの二つの事柄のバランスがとれていることに大きな原因が見出される。またアメリカでは毎年三百万人ずつ人口が増加しているが、これも好景気を支える重要な一因となつているようである。

ヨーロツパでは戦後組織された欧州経済協力体制が着実に成長しており、ヨーロツパが経済的に二つの国になろうとする気運にさえ進んでいる。この傾向は当然政治の面でも密接な協力を生み出している。

見通しつかぬ石炭状勢

欧米各国では経済の上昇に反して石炭界は異常に不景気である。しかもこの不景気は立直しの見込みも立つていない。この原因は石炭に替るエネルギー源が大きく進出してきたからである。石炭鉱業は斜陽産業であるとの感が深くなつてきている。

石炭に替るものとしてドイツでは油が出ており、イギリスでは油と原子力が競争相手となつており、アメリカでは油とガスが進出している。国によつて多少の差はあるが、いずれの国でもこうした競争相手によつて炭鉱は苦境に追いこまれている。この傾向は特殊な事情が起らない限り強くなるだろう。日本とても例外ではあり得ない。

反省すべき日本労働者

ILOの会議に出席していたドイツ炭鉱の労働代表は次のようなことを言つていた。「ドイツの炭鉱は不況にあえいでいるので、我々は労働者は週五日制で六日間労働と同じ生産をあげている。我々は現在乏しきを分ち合つているのだ。炭鉱が立ち直つてから要求をしようと考えている」この意見は日本の炭鉱労働者も大いに考えさせられるものがあると思う。

ドイツの炭鉱を見て感じたことは、ドイツにくらべて日本の労働者が大きな権限を持つているということである。ドイツの炭鉱では三日間無断欠勤した労働者は、係員の命令によつて退職させられる。また労働者の配置転換は係員の命令で行われるし配置転換のために要する個人の費用は会社では負担しない。このようなことは日本では考えられないことである。

ドイツは社会保障制度が発達しているし、制度の点でも日本と違うところはあるが、基本となる労働者の考え方が違つている。日本の労働組合はドイツにくらべれば恵まれているし、時には行き過ぎきえある。このままで行くならば日本の石炭産業はツブれてしまうだろう。常磐の労組は日本の炭鉱労組の中でも理解がある方だが、ドイツの労組にくらべれば大きな差がある。このことは従業員の全員に知つてもらいたい。目下ドイツで働いている派遣鉱員は異口同音に次のように言つていた

「日本の炭鉱労組は不景気であることを知らぬかのようにストの連続をやつているようだ。このようなことでは、私たちが帰るまでに日本の炭鉱がなくなつてしまうのではないかと心配している」

常磐労組では数人の幹部がドイツの炭鉱を見ているし、目下働いている卅三人の派遣鉱員も来年から次々と帰つてくる。この人たちによつて常磐の労働意識に新風が吹きこまれることを私は期待している

これからの常磐炭鉱

欧米各国を視察した知識を、経営者の一員としてこれからの仕事に生かさねばならないわけだが、いま私が考えていることは、浜通りの経済力に五十%の影響力を持つ常磐炭鉱を堅実に立て直すことである。目下の不況に対処するためには重油の攻勢に立ち向えるような石炭を売り出すことである。つまり本社費をふくめて一トン四千三百円で仕上げるようにしなければならぬ。それには三年間の不断の辛棒が必要である

これからの炭鉱は石炭だけを売るだけでは立ち行かぬ状勢にある。これは欧米諸国でも同様である。幸に常磐炭鉱では天然ガスの採集を行つているので、石炭とガスの組合せによつて常磐地区に新らしい工業を設立するような方向に持つて行きたい。こうした方向に進むにしても石炭のコストを下げることが先決問題であることを痛感している

人相 一刀斎

天衣無縫ところかストリツプの相である。風速三十米の風に風呂敷をひろげてむすぶことができないのは、この人の持つて生れた性格だが、ひろげた風呂敷の中から、ちよいちよい奇想天外な傑作も生み出す。ホラ吹きのくせに鋭い自省心があるので、それが大成の邪魔をしている。早発性を警戒するがよいぞヨ。

(立市観光課長 鯨岡多久氏)

風

石崎友紀 平一小三の三 田町十七

風は おこつている時と
わらつている時があるようだ
今 ふいている風は
わらつているよ
けさの風は 少しおこつていたよ
おこつている風は きらいだな
いつもわらつてくれよ
風君

(指導 金成先生)

初夏の装い……
エレガントな
ハツト!
帽子の
エンドー
平市二丁目 TEL3082

月光仮面 (こうかめん) 18

川内康範 え 斉藤五男

うすぐらく、とてつもなく大きい。それはわからないが、ここ、つまりこの大きな部屋が東京の近くであるというのは、わずかの時間のうちに、人々の眼にふれないで、さつするに何かの倉庫のあとでもあるのだろうか、この部屋いつぱいに妙なにおいがただよつている場所はどこなのかわからないが東京に近いところであることには間違いないようだ。どうして東京の近くであることがわかるのか?

それはこうだ。

この大きな部屋の中央に、何かしら巨大なものが横たわつている。まつ黒で荒い毛におおわれた十五メートルもあろうかと思われるほどの大きさで、コンクリートの上に長くのびている。

うすぐらいので、その正体がハツキリと何であるか、見わけはつかなかつたが、やがて眼がくらさになれてくるにしたがつて、その巨大なものが何であるかがわかつてきた。

それは意外にも、嵐の夜、月島海岸にうちあげられ、数時間後に消えてしまつたマンモス・コングの死体であつた。

どうして、このマンモス・コングの死体がここまではこばれたのか

たく窓というものが一つもないからである。部屋のつくりはかんたんらしく、板のすき間からほそい光が糸のように流れこんでいる。

シーンと、無気味なほどにしずまりかえつている部屋ーその中に動かないマンモス・コングの死体がまるでお化けのように横たわつている。そして、マンモス・コングのキバが、すき間からもれる光を反しやして、白く浮いている。

やはり、世紀の怪獣マンモス・コングは完全に死んでいるのだ。

マンモス・コングの死体が消えた…という新聞記事をよんだ人々のほとんどは、何者かがその死体をぬすんだ、と考える間に、マンモス・コングは生きかえつて、どこかに逃げ去つたのだ、と考えた。

タクシーのご用命は
(代) 2175 2640
好間営業所は
5647
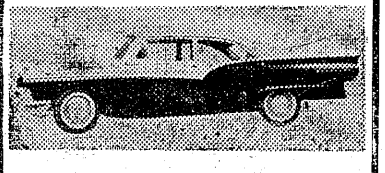
尼子タクシー
平市二丁目

厚生 医療指定 病院
労災 保健指定 病院
肢体不自由者相談所
外科 整形外科 内科
理学診療科 呼吸器科
皮膚科 泌尿器科
小児科 レントゲン科
財団法人 竹林病院
院長 竹林貞吉
本院 平市三十米通り電四一三一
分院 平市役所前 電四一三三

いつも変らぬ
神戸牛専門の店
神戸特選霜降 肉のデパート
鎌倉ハム特約店
緑屋牛豚肉店
本店 平市一丁目 電一五三九
支店 平市中央通 電二七九四

かのみ ブヨをよせず
愛児安眠に パパ ママ
のお仕事を助ける
米国MGK特製防虫剤
リペレント「テート」

代理店 あこう薬局
平市田町電2044

〝独自の計画で温泉を〟

平市会　対策委員会は存続

平市に温泉をひきたいという市民の要望で去年議会内に設けられた温泉利用特別委員会の存廃をめぐり三十日の平市議会は活発な意見の交換が行われた。

同委員会は市当局の要望で存置したいと提案され諸橋市長が温泉会社の設立意向や常磐、内郷両市との折衝経過などを報告これに対しつぎのような意見が出たが結局、温泉対策委員会の名を改め存続することにきまった。

▽鈴木（寅）議員＝温泉誘致は非常に有望だつたがだめになつてしまつた。平市内からも温泉は十分出るのだから市当局は他力本願の考えを捨て市独自の計画をたててとにかく一日も早く出るようにすることが大切だ。

▽市長＝みなさんがボーリングでもなんでもおろして徹底的にやれというならやります。

▽坂本（昌）議員＝特別委員会を存置することに賛成する。中央のある人が常磐地区としては大量の湯を投げているようなことでは仕方がない。大きな会社をつくつて水のように湯を引くべきだと有力な助言をしているしやはり市などの協力でどうしても大きな会社をつくり地下資源の開発に乗りだすべきであると考える。

▽石山議員＝平市で独自のボーリングをするのはバク大な費用を要するので当局は慎重な計画をたて具体案がきまつてから議会に委員会をつくつてはどうかとはかるべきなのでこの問題は一応保留にすべきだと思う。

▽なるの誘致に失敗したのさい平市民の要望であり温泉を早急に実現するためぜひ委員会をつくつて強力な運動を起したい。

▽上坂議員＝問題は市長が温泉を本当につくる気があるのかないのかをききたい。

▽市長＝みなさんの力を借り一致協力して必ず実現したいと考えている。

収入四億六千六百万

石城管内　33年度の県税決算

県石城事務所税務課による管内の昭和三十三年度県税決算額がこのほどまとまつた。調べによると現年度分、過年度繰越、滞納繰越の三科目総計の県税調定額は四億九千九百五十八万二千二百六十八円で収入額は四億六千六百二十二万七千二百九十八円、収入歩合は九三・二パーセント（前年度九一・七パーセントで一・六パーセント金額にして五千七百万の増加をしめしている。

これは炭鉱の下況がそれほど一般にまでおよばなかつたことと納税者の自覚がたかまつたためではないかと関係者はいつている。現年度分の調定額の内訳は次の通り（単位千円カツコ内は収入歩合）

▽法人県民税＝二七、二二五、七七〇（九九・六）

▽個人県民税四四、六四一、九三四（九二・〇）

▽法人事業税＝一四九、一一四八〇〇（九八・六）

▽個人事業税＝六八、三六〇、八三〇（九七・四）

▽不動産取得税＝一五、三五二七五〇（九六・三）

▽娯楽施設利用税＝五、五〇一四七四（九八・一）

▽遊興飲食税＝四三、三七三、六一〇（九七・一）

▽自動車税＝三三、九八五、三二〇（九七・六）

▽鉱区税＝二〇、二七六、二九〇（九五・四）

▽狩猟者税＝四〇二、三〇〇（一〇〇）

▽軽油引取税＝三、八四二、八四五（九九・九）

▽現年度分計＝四三二、〇六七九三三（九七・五）

〝県と国を動かせ〟

市長　必らず実現したい

▽小野（栄）議員＝旅館業者の要望で特別委員会がつくられたのだが内郷、常磐両市と折衝した結果はかばかしくなかつたときいている。温泉というものは商業都市から半里か一里くらいのところにあるのが普通であり五市合併がさけばれている現在、将来は平市がその中心になるのだから温泉を中心の市街地に引くより内郷、常磐程度の距離にあつたほうがよいので特別委員会は必要ないものと思う。

▽坂本（登）議員＝貴重な資源を内郷市に独占させておくのはどうかと思う、これは国家的な損失でもあり温泉の利用によつて地方振興ができることを考え市は県と国を動かし強力な運動を行うべきだ。

▽金子議員＝市当局が無策なため

世界館、東宝も上映

大映ものと二本立制に

平市の世界館で来月八日から東宝映画も上映することになつた。

世界館は大映の封切り館としてなじまれてきたが大映が一本立制になつたことや平市内に東宝上映館がないことなどからこんど東宝系の映画も上映することになつたもので東宝ものの第一弾は来月八日から森繁、淡島、小林、水谷など豪華メンバーによる「男性飼育法」を上映。

そのさは一週間おきに大映と東宝映画を上映する。

中学校球技大会入賞者

中体連主催の平市内中学校球技大会は去る二十九日市内六会場で行われた。籠球で平三中が優勝したのをはじめ排球は草野中、女子赤井中、卓球三中、女子豊間中、庭球赤井中がそれぞれ一位となつた。各種目三位までの成績は次の通り。

▽籠球　一位三中、二位一中三位平二中、▽排球リーグ一位草野中、二位平二中、三位平一中、▽排球トーナメント（女子）一位赤井中、二位豊間中、三位平三中、▽卓球男子一位平三中二位平二中、女子一位豊間中、二位平三中、三位平一中、

三中で陸上競技大会

平三中では「校内陸上競技大会」を七月七日、午前八時半から籠球場で行う。

高校音楽発表会

石城地区高校音楽発表会は四日午後二時から内郷高校体育館で行われる。参加校は四倉、磐高、磐女平工、平商、内郷、湯本、勿来校などで盛会が予想されている。

平二小で学級委員会

平二小では七月二日午後三時から同校PTA室で学級委員会を開き昭和三十四年度PTA予算の更生、プール竣工式などを協議する。

お好み焼　ままごと

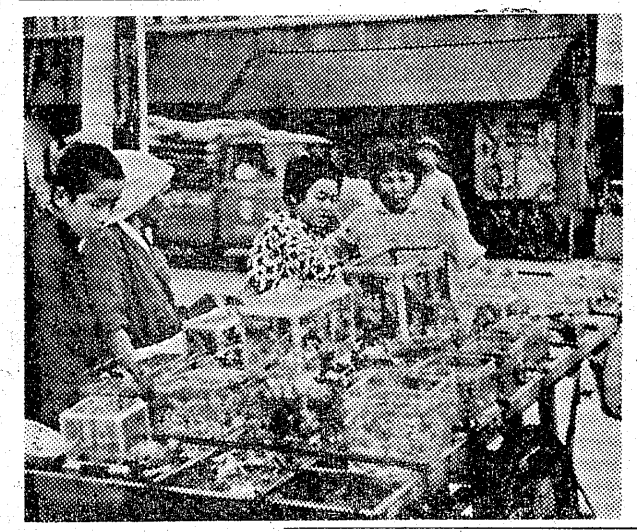

いやはや　○……このもう……　あいだ或る旅館に三人の若い男が四十がらみの中年女を連れてきた。三対一では……と思つていると若い男たちは中年女をおき去りにして帰つてしまつた。女はベロンコに酔つぱらい、一糸まとわぬマル裸になつてフトンの上に吐くやらオシツコするやら大へんな乱行。帰つて下さいと自動車をよぶと「わたし、あやしいものじやないわ、わたしのバツクは○○市長よ」……といつたトタン、毒がス一発プツ……男女同権も徹底の限り。

便所の中　○……さいきのバツク　ん映画館で婦人のハンドバツグを盗むチンピラが横行している。

危険なのは椅子の両側や最後列の椅子で盗むと同時に中味をぬきとつてハンドバツグを館内の便所に捨ててしまう。このあいだもある婦人が最後列で盗まれすぐに気がついて事務所に届けたが、そのときはすでにハンドバツグは便所の中に投げこまれていた。その早さは天晴もどき「ごらんなさい」といわれ便所の中をのぞくと真新しいハンドバツグが十数個も汚物の中にあつた。

金魚の季節

ツユで一時下火になつていた金魚がここ二、三日のむし暑さから人気をよんできた、金魚売りのおばさんは売れるのはうれしいがわかれがツラいという、金魚はそんなおばさんの気も知らず無心に泳いで新しい主人に買取られてゆく。

件数ふえ、死亡は減

平労基署管内の災害

産業災害防止五カ年計画にもとずく二十四年度全国安全週間が七月一日から一週間ひらかれる。平地区でも平地区産業安全衛生労災協会による産業安全大会、産業別による災害防止のための行事などを行い労働者の安全の観念をもりあげることになつている。

平労働基準監督署のしらべによる管内の災害発生件数は二十年に二千二百七十三件だつたが年々増加二十三年には四千四百二十六件と千二百件近くの増加をしめしているが死亡者は二十一年の七十人から年々減小の傾向をみせ二十三年には五十人、本年一月から六月までは十七人で昨年同期よりも大分少くなつている

これを産業別にみると最も多いのは鉱業で死亡者の七割をしめ次に多いのは製造工業建設業貨物取扱業とつづいている。鉱業では落ばんによるものが最も多い。

平鉱山保安監督支部では鉱山保安法規の徹底、保安思想の昂揚ならびに施設の整備を行うほか石炭鉱山の実情に応じた保安対策の確立をのぞんでいる。

県高校PTA大会

十三日磐城女子高校で

第九回県高等学校PTA連合大会は七月十三日正午から四時まで磐城女子高校で開かれる。

当日は県下のPTA代表が参集して会務報告、議事、宣言、感謝状贈呈のあと懇親会を行う。

木山氏帰朝講演盛会

欧米視察の旅から帰つた常磐炭鉱木山茂彦氏の帰朝報告講演会は三十日午後五時から平市公会堂日本間でひらかれたが聴衆三百名が参会盛会だつた。

記念品とお引物なら
平で一番安い店
漆器　額縁　美術品
小松漆器店
平市一丁目　TEL3292

ゴム靴合羽
運動靴ならセカイチヨー
三友ゴム株式会社
平市紺屋町TEL2408

ゆかたと単衣帯
山吉呉服店
平市四丁目　TEL2268

派手好みはイタダケません
贈られてほんとに重宝なのは罐詰の詰合せや罐入醤油、味の素詰合せなどジミな品ですとお母さま方のお話。贈答品は配達致しますので重くとも大丈夫
○罐詰詰合せ　二百円―二千円
○罐入り醤油　四五〇円―七五〇円
○味の素詰合　一九〇円―千九百円
木曜特売漬物とスーパーの一品
藤越
平市　電3141

修理　新調　シカゴ靴店
平市六丁目

あすの朝生
くずざくら　ういろう
水ようかん　そばまん
1コ　10円　調　布　乙女もち
あ　ゆ　一ト味
じゃんがら本舗　みよし
電　五〇三六

財団法人　石城精神医学研究所
附属　新田目病院
院長　新田目五郎
本院　平市才槌小路二四番地　電　四三一七・四三一八番
分院　平市大字上荒川字安草三　電　四三一九番

不動産売買仲介評価貸家貸間斡旋
公認　平宅地建物取引所
平市才槌小路踏切際色川材木店内　電　三六一

故敬覚院　葬儀に際しましては御多忙中をまげて御会葬下され且つ過分の御厚志を忝うし誠に感謝に堪えません拝趨御礼申上べきが本意ですが不取敢紙上にて御挨拶申上ぐることを御許し願い上げます
昭和三十四年七月一日
平市四丁目　株式会社マルトモ書店
平市八幡小路六〇
施主　柴田徳二
親戚代表　三森虎雄
同　吉田礼次郎
友人代表　井上貞治郎
同　酒井ツネ
同　五十嵐吉野
同　上田八重

モンブラン

平白銀町

本格的なキャバレーとしては平市の元祖であるこの店は、さすがに粒選りの女性軍を動員し、いつでも男性軍に対戦できる態勢にある。花やかなる戦い…心のウサをぱッと晴らすには、みなさんどうぞモンブランへ…いかなる難病も治りますというところ。

今晩の映画

平市

☆ひかり座（六日まで）流れ者の復讐（七・一二）狂つた本能（八・四二）
☆世界館（六日まで）千代田城炎上（六・二八）次郎長富士（八・二六）
☆聚楽館（六日まで）肉弾戦車隊（六・四〇）潜望鏡を上げろ（八・三五）
☆平館（七日まで）三人姉妹（六・〇〇）風の中のひとみ（七・一三）どんと行こうぜ（八・五五）
☆民劇（七日まで）地獄の午前二時（六・〇三）若君千両がさ（七・三三）隠密七生記（八・五六）
☆平新東宝（七日まで）幽霊沼の黄金（七・四五）坊ちゃんとワンマン親爺（九・〇〇）
☆東映（七日まで）希望の若武者（六・〇〇）空は晴れたり（七・〇二）風雲六十三万石（八・一六）

内郷市

☆第二イワキ（五日まで）暴れ大名　母子草

磐城市

☆緑映劇（四日まで）夜霧に消えたチヤコ　広い天　東京の孤独
☆小名浜国際（七日まで）王者の剣　男性飼育法
☆磐城座（七日まで）若い豹の群　おヤエのあんま天国　海女の岩礁
☆金星座（六日まで）彌次喜多民謡道中　頑張り娘　猛吹雪の死闘
☆小名浜東映（七日まで）地獄の底までつきあうぜ　遊星王子暁の凱歌　海のGメン既急襲
☆銀星座（六日まで）恋人たち　旅路　ローズボール

ラジオ案内

ラジオ福島

◇六・〇〇　チヨコラの童話
六・一〇　まぼろし探偵
六・三〇　フクちゃん
六・四五　音楽の小箱
六・五五　スポーツニュース
◇七・一〇　録音ニュース
七・一五　人情夜話
七・三〇　歌謡百景男性対女性
◇八・〇〇　素人物まねコンクール
八・三〇　ベアー演芸会
八・五〇　キツコーツルアワー
◇九・〇〇　明色石原裕次郎アワー
九・三〇　トリスリズムシエーカー
◇10・〇五　連続浪曲
10・二五　ガイドタイム
10・三〇　きようのスポーツから
10・四五　夜の調べ
11・〇五　時事解説
11・二〇　夜の随想
11・二五　ミツドナイトコンサート

NHK

◇六・〇五　こどもの時間
六・二五　一丁目一番地
六・四〇　スポーツだより
◇七・一五　録音ニュース
七・三〇　浪曲ドラマ「七人大助」
◇八・〇二　即興劇場
八・三〇　NHK希望音楽会
◇九・〇〇　きようのニュースから
九・二〇　ニュース解説　松宮克也
九・三五　人と話題
◇10・一〇　明日ひらく窓「真夜中の電話」
10・三五　歌は結ぶ「谷間の灯」他
◇11・一〇　趣味の手帳「7月の歳時記」武田久吉
11・二五　世界をつなぐ
11・四〇　夢のハーモニー

NHKテレビ

◇六・〇〇　漫画映画「スクラ君のチヤンピオン」
六・〇七　こどもホール　ミユージカルプレー
六・三五　職場に生きる
六・四五　週間スポーツ
◇七・一五　バス通り裏
七・三〇　上方お笑い劇場
◇八・〇〇　事件記者
八・三〇　NHK希望音楽会
◇九・〇〇　アイ・ラブ・ルーシー
九・三〇　ここに人あり
◇10・一五　海外ニュース
10・二〇　ニュースの焦点
10・三五　政策をきく

船越英二も木戸川へ

アユ解禁

きようはアユ解禁、石城地方の天狗連は、前夜から鮫川や木戸川に押しかけ、夜の明けるのを待つた。東京や浜城の客も多くこの日、木戸川だけで千人を越える賑わい、大映の船越英二も木戸川に現れ一日をたのしんだ。

メヌケ刺網割当会議

メヌケ刺網漁業協議会は二日午前十時から県水産事務所でひらかれる。答申案許可定数六十五隻の割当が行われるが会議は荒れるだろうと関係者はみている。

安全第一

フランスへ行つた人の話によると、赤信号のときに道路を横断しても、自動車はピタリと止まつて人間優先に通してくれるそうだ。こう話を週刊誌で読んだが本当かしらと半信半疑でいたところ、あるフランス映画を見て本当であることが分つた。道路は人間のためにあるということがフランスでは実際に行われているのである。自動車の運転手やオートバイの乗り手が、通行人を「バカヤロー」とどなりつける日本とは大変な違いである

この頃はオートバイや小型自動車の数が増えてきて、狭い道路でスピードを出しているから、少しでも油断をしていると思わぬ大ケガをする。車よりも人間の生命の方が大切だといつても車を運転する者がその気になつていないのだから、通行人が気をつけるしかない。湯本の辰ノ口や内郷の藤棚では道路を横切れないほどに車の通行が多くなることがあるが、身を守る注意が第一であろう

最近の交通事故は車の方の不注意が多いが、被害者にも全然責任がないとはいえない。特に子供たちは好んで危険を招くことがある。自動車が近づくのを知つていて、その直前に横切る子供がある。鉄道の線路に耳を当てて、列車が通過する直前まで音を聞いている子供もある。子供らしいスリル感を求めているのだろうが、一秒の差で生命をなくすことになる。両親は十分に注意しておくべきだろう

柴田氏児童相談所に寄付

平市二町目マルトモ書店柴田徳二氏は三十日、平児童相談所をおとずれ去る二十六日逝去した妻艶子さんの意志により三千円を寄附した。

本日晴天

平出身で大毎エース小野投手が大切な左中ゆびをケガしたのは先月の十四日だつた。その日は風が強くドアに左手をかけてクツひもを結んでいたところ急にドアが閉まりアツトいうまにツメをはがしてしまつたらしいが責任感の強い小野は自分の不注意からチームに迷わくをかけたと大分悩んだらしい。幸い傷もほとんどなおり最近また見事な豪速球でファンを喜ばせている。郷土出身で名のある選手はかれ一人だけに十分体に注意し健闘してほしいものだ。

HIFIとLPレコード
古山電気
電平二九七二

出前は12時まで
電五〇三二　五〇三二
玉半

あなたのスタイルに夢を呼ぶ
流行の靴　実用の靴
平ぎんざ　TEL2416
靴の吉田屋

のり茶
きんぼう

麻雀
夏の夜の一刻を…………
…………皆様おそろいで
一万
田町梅の湯前

平の代表的銘菓
ミユージツクサイレンも六段の曲です
六段の曲の作曲者八橋検校は平の生れです
銘菓
六段最中
六段本舗　平風
平駅前　電二五〇九

家庭的なサービスで
ご好評を頂いてます
旅館
よし川
平市田町
TEL2282・2670

チャイナパーティー
7月2日―8日
色彩豊かなチヤイナ服を着て麗人のオールサービス
特別ショー
フラワーシスターズ出演
タンゴ
スイング　2バンド演奏

キヤバレー　フラワー
平市田町　TEL2004　5441