天気予報
〔今晩〕南よりの風ところにより雷雨。
〔明日〕南東の風、晴れでにわか雨がある。
〔海上〕だいたいおだやかだが朝晩の見通しがわるい。

夕刊ふくしま

7月23日（木曜日）
購読料 1カ月100円
発行所 平市白銀町50 電話 3053 5644
第1473号 三和新報 改題 日刊・日曜を除く

中学生ナイフで刺す

磐城 少年がひん死の重傷

「鳩ドロ」にふんがい

昨夜磐城市の少年がケンカのもつれからナイフで突刺し、ひん死の重傷を負わせるという事件があつた。

磐城署では二十三日、磐城市定西小名浜第一中学校三年A（一四）の任意出頭を求め傷害で調べている

調べによるとAは二十二日夜七時ころ同市定西大工見習村上庄助君（一六）を定西地内の海岸で刃渡り八センチのくだものナイフで突刺し右胸に深さ八センチの傷を負わせた。村上君は市内小湊馬目医院に担ぎこまれたが静脈切断で出血多量のため生命が危ぶまれている。

ケンカの原因はさる十六日村上君が可愛がつていた白色の伝書鳩が行方不明になり村上君はA少年が盗んだものとみたことから相手方の親も中に入つてすつたもんだしたが二十二日朝、ほかの鳩舎にまぎれこんでいたことがわかりケンカは一応おさまつたが鳩泥棒よばわりされたA少年がハラの虫がおさまらなかつたので村上君の姉（一九）に道路上で会つたとき「オレをバカにしている」とけとばそうとしたことからまた感情がもつれ二十二日夜七時ころ村上君が「話をつけてやる」とA少年を自転車に乗せて海岸に連れ出し殴りつけた

A少年は泣きながら家に帰り母親に「くやしい」ともらしてからナイフをとり出し再び戻つていきなり村上君を突刺したもの

A少年はナイフは市内の加工所から拾つたと自供している。

中小企業貸出決る

平市で利用よびかけ

県では中小企業金融難の深刻な現状に対処するため県財政資金を県信用 保証協会を通じて商工組合中央金庫、信用金庫などに預託し中小企業者に対する小口融資を促進することになつたが平市ではこの制度の趣旨を徹底させようと組合、商店会によびかけ利用をすすめている。

主な要項はつぎの通り。

◇中小企業組合融資促進。

▽融資および保証の対象は県内に事務所または事業所を有する組合または組合員であつて設立以来一年以上の事業実績を有するもの、ただし前年度の県税（事業税および県民税）を滞納しているもの、協会において代位弁済中のもの、および手形不渡処分などによつて金融機関と取引停止中であるものを除く。

▽融資および保証の条件は中金の行う融資および協会の保証に関しては①資金の使途事業遂行に必要な運転資金②金額＝一組合当り三百万円以下ただし転貸資金は一組員当り二十万円以下③期間＝一年以内④融資利率＝日歩二銭五厘五毛ただし協会の保証をつけない場合は二銭六厘⑤信用保証料＝日歩六厘⑥返済方法＝中金の定める通り⑦保証および担保＝原則として組合理事全員の個人連帯保証（転貸の場合は転貸組合員の個人連帯保証とし必要により担保を徴することができる。

◇中小企業小口融資

融資の条件は①資金の使途＝事業遂行に必要な運転資金②金額＝一企業当り二十二万円以下（ただし鉱業の場合は五十万円以下）③期間＝一年未満④利率日歩三銭五厘⑥返済方法〃取扱金融機関と協議により決定

初代所長に鈴木氏

勿来職安所が新発足

平職安植田職安所が二十日付で職安に昇格、勿来公共職安所として新発足することになり初代の所長に鈴木平職安所長が発令されたほかつぎの人事異動が行われる。

勿来職安所長へ
平職安所次長 鈴木 正
平職安所次長へ
平職安所植田出張所長 羽二生吉雄
平職安所紹介係長 阿部 文好
勿来職安所業務課長へ
郡山職安所 片岡 純信
勿来職安所庶務課長へ
平職安所雇用主係長 今村 浩彦
平職安所紹介係長へ
平職安所給付係長 平野 正夫
平職安所雇用主係長へ
平職安所植田出張所 杉山 伸
平職安所給付係長へ

泉中学輝く優勝

きよう豆剣士の大会

石城地区中体連主催の剣道大会はきよう平署演武場で行われマメ剣士が腕を競つた結果、泉中学校が優勝した成績つぎの通り。

▽好間中5－2小名浜一中▽勿来中3－2上遠野中▽四倉中5－0錦中▽好間中4－0江名中▽平一中2－1勿来中▽四倉中2－1平三中▽準決勝＝四倉中3－2勿来一中、泉中4－1小名浜二中▽決勝＝泉中5－0四倉中

（写真は泉中チーム）

磐高5－1双葉破る

きのう雨で延びた第四十一回全国高校野球大会県予選二日目はきよう県営信夫カ丘と飯坂の両グランドで行われ熱戦を展開したが飯坂球場で双葉高校と対戦した磐城高校は5－1で双葉を破り優勝候補の貫禄をしめした。

カバンは
福山 平2 電二三一七

熱風涼風 ④

ガラス工場

夏にはガラス器がつきもの。水菓子のセツトにしろ、ビールのジヨツキにしろ、見た目が涼しく、清らかだ。乙女の肌のように、清潔でスガスガしい。

ガラスは夏の涼味の女王さまだ！

こんな清らかで、涼しげな肌が、シヤク熱の恋をしなければ生れないのも何かの因縁か

ガラス工場の中は千度から千三百度の燃えさかる塊りだ。赤く赤く、ドロドロに燃えさかつて、やがて形が生れ、見ちがえるような、冷やかな肌が出来る。

生れ出づるガラスの女王さまに敬意を表して、工員さんもキチンと衣服を整えての作業この暑さにねえ。ま、そう思つていただければ、アリガタイです。

熱さ、涼しさといつても、元は一つ。

汗の玉もガラスに写ればキレイなものです。

労組野球大会予選

二十六日、八月二日平で

平市労政事務所主催の労組体育大会平方部野球予選会は二十六日と八月二日、磐高、平商、平市営の三球場で行われる。参加は十八チーム、組合せつぎの通り。

◇磐高球場＝▽勿来市職組－山崎炭鉱▽第一試合の勝者－常磐炭鉱鹿島▽広畑炭鉱－呉羽化学

◇平商球場＝▽常磐交通－矢ノ倉炭鉱▽常磐炭鉱製作所－同炭鉱湯本▽磐城セメント－常磐炭鉱習技所

▽市営球場＝オール常磐－オール県職組▽品川白煉瓦－大坂造船▽常磐炭鉱内郷－古河好間炭鉱▽前試合勝者－常磐炭鉱磐崎

豆記者の講習会

30 31日平二小で

石城地区学校新聞研究会（会長湯山啓二氏）の夏期豆記者講習会は三十、卅一の両日午前十時から平二小二階教室で開く。参加者は石城地区学校新聞研究会加盟校児童及び生徒で各校三名以内、希望者は学校を通じ平二小学校内石城地区学校新聞研究会事務局に二十五日まで申込めばよい。

なおこれは学校新聞に対する理解を深め技術の向上をはかり児童生徒の自主活動を育てることを目的としている。日程は一泊二日で初日は講話、取材と実習、生徒座談会、キャンプファイヤー▽二日目は新聞作成実習、批評会など行う

店員が一番多い

学生の夏休みバイト

学生の夏休み中のアルバイトは二十日で受付を締切つた平公共職安所では今年は昨年にくらべアルバイト申込者が多かつたといつている。求人は高校生が多く大学生も数名いる希望者は二百六名（男六三女一四三）、で店員が一番多い。職種、賃金は次の通り。

▽店員男百五十－百八十円女百－百六十円▽配達、男百－二百円、女百五十円▽キャンデー製造女百三十円▽雑役男百四十－二五十円▽クリーニング男百六十円▽看板手伝い男百六十円▽製麺工男百－百二十円女百円▽提燈製造男百六十円女百五十円

国土建設作文 入賞者きまる

磐城国道事務所では第十一回国土建設に関する作文を平市内の小中学校生徒から募集していたが十九日入賞者を県庁土木部監理課から発表された。

▽一位、平山美江子（平一中二年）▽二位、吉沢真（同三年）▽二位、安斉喜代子（同一年）▽三位、高萩かおる（同三年）▽同、樋口直（同二年）▽、佐藤美智子（同二年）

横手市議来平

横手市会議員一行七人は二十四日朝来平、視察する。

お好み焼
ままごと

ゆかたと単衣帯
山本呉服店
平市四丁目 TEL2268

皆様の利益を護る店
大黒屋の
平本店 平母店 夜9時まで営業致します
期日 八月二十日まで、尚七夕祭六、七、八日とお盆、十四、十五日は、夜十時まで行います。

財団法人 石城精神医学研究所
附属 新田目病院
院長 新田目五郎
本院 平市才槌小路二四番地 電 四三一七・四三一八番
分院 平市大字上荒川字安草三 電 四三一九番

折詰 仕出し お弁当なら
酒肴庵 電 四四三一 四四三二

伊勢松坂牛の店
マルサ
平市銀座通り 電二三七一
新鮮でおいしい マルサのお惣ざい
コロッケ 一ケ 一〇円
串カツ 一本 一〇円
メンチカツ 一枚 一五円
シューマイ 三ケ 二〇円

HIFIとLPレコード
古山電気 平 電二九七二

カナヅチもまた楽しからずや
学生でもなけりや一ト夏にそう幾度も海へゆくことはできません。せいぜい一度か二度。これじや泳ぎも忘れてしまいますが忘れてならぬは海水着です
○婦人海水着三百－二四三〇円
○子供パンツ 百円－三〇〇円
金曜特売鮭罐詰 みかん罐詰
〃スリップ三五〇円を三二〇円
藤越 平市 電3141

清涼風流ばなし　ビ薬 ①

鳴竜組主人

源氏鶏太氏の小説に、精力絶倫の男を主人公にしたのがある。
この主人公は学生時代、まれに見る秀才を以つて鳴らしたが、その中途に於て、或る日、頭がボーツとのぼせてしまつた。
それからは、さすがの秀才も、全然物覚えが悪くなつて、手に負えない鈍物になつた。とうとう学業を中途にして、放棄しなけれはならなかつたのである。
ところが、その反面、精力がモリモリと強くなつて、どうにも持て余すようになつた。
余程絶倫だつたと見えて、さすがの商売女もあきれて相手にするものがいなくなつた。結婚をしたが、田舎から来たこのお嫁さんは間もなく痩せて病気になつてしまつた。
それはそうだろう。夜となく昼となく迫るのだから、大抵参つてしまう。
ついには夫婦別れをしなければならない破目になつたのである
この主人公は、自分が精力絶倫のために、世の中を狭く暮して行かなければならなかつた。
精力が弱いために、劣等感を持つのは、人間の通り相場なのだが、この男はその反対に、精力絶倫のために劣等感を持つているのだつた。
普通の人間から考えると、まことに羨しい次第なのだが、過ぎたるは及ばざるがごとしというべきか……。
さて、この主人公には実際モデルがある。
第二次世界大戦の前に、この主人公は満洲国に行つた。
ご承知のように、満洲国は獣類の肉の豊富な国なので、この主人公は穀類も野菜類も全然摂取しないで、肉ばかりたべた。それも生肉である。生肉をたべなれると、これ程うまいものはないそうだ。
こうして数年間、生肉ばかりをたべている内に、世にもあきれるほどの精力絶倫になつたのである。
当時、満洲国では女に不自由はしなかつた。
どんなに精力絶倫でも、いくらでも女があるのだから、楽しくて仕方なかつたろう。
こんな途方もない、精力家には普通の人間では及びもつかないし、また、かえつて不幸かも知れない。
しかし、せめてこの半分位の精力絶倫になりたいと、思わぬ人はないだろう。
殊にこの頃の亭主族は、生きる事に、精一杯の努力をして、ヘトヘトになつている。精力どころか、家に帰つて眠ることだけが楽しみみたいなものだ。
おまけにこの湿度の高い、連日の暑さで、フーフーいつてるありさまである。
せめて紙上で、精力絶倫への、秘めたるビ薬を考えて、夏をしのぐよすがともしたいと思つている。毎夕の紙上を期待されよ

川開き

石川　映治

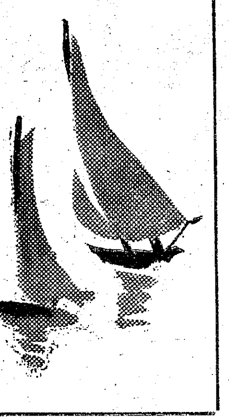

帯高くしめて誇りのある若さ
かたむけたカサは好きよと云う素振り
パヽ叱りマヽおとなしく夜具を縫い
食うための陽焼けたくまし地引網
化粧秃なおしや視線を意識する
薄笑い下着脱ぐ娘の野獣めき
日に暑く妻やせ目立つきゆうりもみ
川開き物干台の花盛り
打水へ紳士きわどい線を引き
抽出のレター歯が浮く文字並び

石炭と重油の違い

猪狩　勝巳

なぜ重油や液体ガスによつて石炭は追いつめられるのだろうか
まず重油の便利な点をあげてみよう
①重油は人間の手で補給しなくとも自動給油装置というものによつて自動的に補給される
②石炭と違つて液体だから燃え方が平均している
③燃えたあとに灰が残らないから後始末がいらない
④石炭のように大きな貯炭場がいらない
以上のような便利な点が多いので石炭を使うよりも金がかからないというのである
しかし石炭が重油に追いつめられる最大の原因は値段の点にある。重油は地下から井戸によつてくみあげるのだが、炭砿のように坑内にポンプを置くわけではない。坑内の設備がいらないだけ重油は安く仕上がる
これに反して石炭は毎年々々深い場所に移り、機械設備を坑内に持ちこまねばならない。長い坑道を切り廻した上に排水抗道まで掘らねばならないし、磐城の場合はさらに排水費を多くかけねばならない。だから石炭は毎年生産費が高くなる一方である
重油の値段の半分は輸送費であるという。アラビヤから地中海を越えてはるばる日本まで運ばれてくる運賃は大きい。しかしマンモスタンカーといわれる大型船の出現で、輸送費は相当節約されたし、今は船運賃が最低といわれるほどに安い
これに反して石炭の値段の約六割は人件費であり、毎年の労働攻勢で賃金は上昇するが、合理化による人員縮少は一向に実現しない。だから石炭の値段はスエおきで重油だけが値下りするという傾向が出てきて、石炭が見捨てられることになつてきた
も早や石炭は重油にはテイコウできないと重油業者はいう。だが断定するにはまだ早い。石炭が努力次第によつて重油にテイコウできることを、ドイツでもアメリカでも実現しつつある。日本でもできないはずはない

山の上から

松崎　幸子
平二中一の四　梅力町

山の上から
下を見わたすと
何もかもこまかく見えて
おもちゃのように見える
ガラス工場も
おもちゃの工場みたいだ
家の屋根の色は
色とりどりで
にぎやかだ
まわりの山は
青々として立つている
田の水はすきとおつていて
より美しく見える

（指導　松浦正直　先生）

青い空

官原　孝則
平三小四の三　新川町三三

いつも見ている青い空
きれいに　ささやいている青い空
希望を　あたえてくれるような青い空
ほんとうに　やさしい　青い空

（指導　橋間　健先生）

月光仮面（げっこうかめん）　(37)

川内康範
え　斉藤　五男

三次は、ならんでいる八人の男をみて、
「これは、どうしたんです？」
もう一度、念のためにかくごをたしかめているところだ。大事なドタン場になつて、やれ日本を愛しているの、祖国がどうの、とわめかれちゃアこまるからな」
「ボス、そんなひつようはねえでしよう。なア、お兄さん方、みんな、ちゃんとかくごは出来てますつてつらしてますぜ」
と、いいながら三次は、八人をジロリとにらみつけた。その眼のするどさ……さすがの兇悪犯人たちも、首をちぢめてしまうほどである。
「どうだ！かくごは出来たか？いやな者はいますぐ地獄へたたきおとしてやるまでだぞ。かくごがきまるように、いいものをみせてやる」
ジヤツクは、ドクターにむかつて
「おい、この新入りにマンモス・コングを見せてやれ！」
「……」
だまつてうなずくと、ドクターはゆつくりとかべのボタンをおした

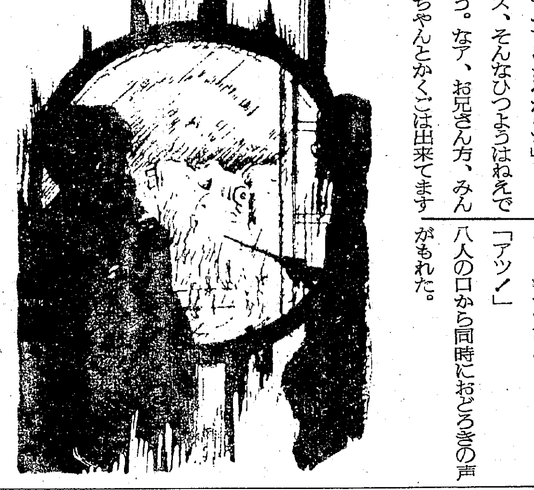

ギーツ、という音がして、直径一メートルばかりのまる窓がひらいた。
中はれいのだだ広い倉庫ふうの部屋である。ふといナワでしばられたマンモス・コングが眼をむいて
「ウオーツ！」
と、うなつている。
「アツ！」
八人の口から同時におどろきの声がもれた。
「どうだ！おれにさからう奴は、ただちにあのマンモス・コングのえじきになるのだ！いやな奴は手をあげろ！」
むろん、だれ一人として手をあげる者はいない。
「よし！」
ジヤツクの声に、ふたたびドクターがボタンをおすと、まる窓は音をたててしまつた。
「それでは今日からお前たちをわれわれの仲間とみとめる。いかなることがあつても、われわれ国際暗殺団の秘密をまもるとせいやくしろ！」
「ちかいます！」
と、口口にさけんだ。

初夏の装い………
エレガントなハツト！
帽子の
エンドー
平市二丁目　TEL3082

ゴム靴合羽

運動靴ならセカイチヨー
三友ゴム株式会社
平市紺屋町TEL2408

あなたのスタイルに夢を呼ぶ
流行の靴　実用の靴
平　ぎんざ
TEL2416
靴の吉田屋

タクシーのご用命は
（代）2175　2640
好間営業所は
5647
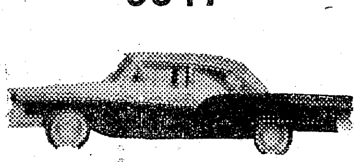
尼子タクシー
平市二丁目

出前は12時まで
電五〇三二　五〇三一
玉半

財団法人　竹林病院
厚生医療指定病院
労災保健指定病院
肢体不自由者相談所
外科　整形外科　内科
理学診療科　呼吸器科
皮膚科　泌尿器科
小児科　レントゲン科
院長　竹林貞吉
本院　平市三十米通り　電四一三二
分院　平市役所前　電四一三三

中小企業診断員
桑原　徹
平市揚土十七　電五四三二　五四三一

いつも変らぬ
神戸牛専門の店
神戸特選霜降　肉のデパート
鎌倉ハム特約店
緑屋牛豚肉店
本店　平市一丁目　電二五三九
支店　平市中央通　電二七九四

修理　新調
シカゴ靴店
平市六丁目

爽やかなはき心地
菊一靴店
平三丁目　TEL2446

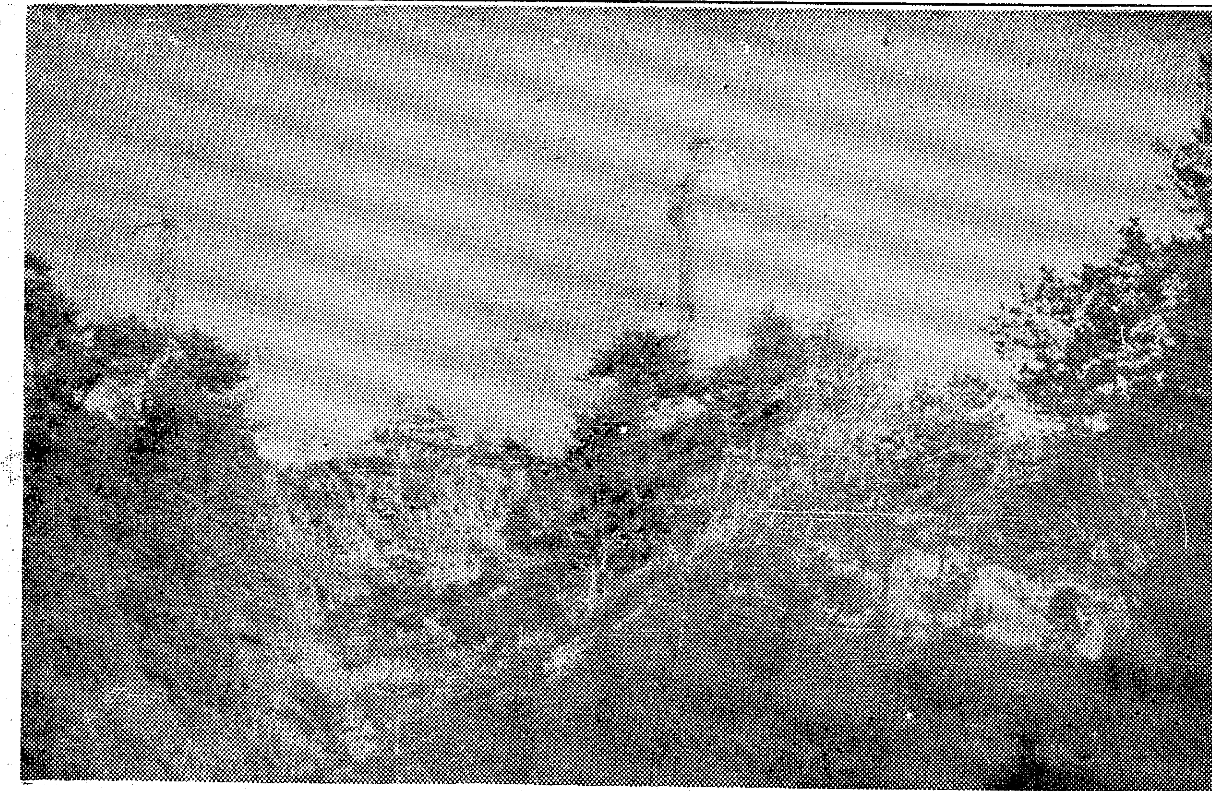

天然ガス導入本格化
待望の埋設工事始まる

常磐共同ガス株式会社のガス管埋設工事はつぎの日程で行われる。この工事は常磐炭鉱磐崎鉱坑内からわく天然ガスを市内に導入するものだが工事中は市内の交通が混乱することが予想されるため旧盆の売出し中は工事を一たん中止するほか交差点などは夜間工事だけにきまつた（カツコ内は延長）

▽宝海、上川（五百十六メートル）二十二日—八月八日▽表町（五百七メートル）八月十二日—八月二十六日▽裏町（三百二十メートル）二十二日—三十一日▽横町（二百四十メートル）八月二十七日—八月三十一日▽市役所前（百七メートル）八月十二日—八月十五日▽新滝前（七十メートル）八月二十八日—八月三十一日▽八仙通り（八十メートル）八月二十日—八月二十一日▽成田山警察前（二百八十七メートル）八月二十二日—八月二十七日▽桜木町（三百三十五メートル）八月一日—八月八日

全国庭球地区予選

全国大会出場をかける全国軟式庭球大会石城地区予選は二十六日平市営テニスコート（松ケ岡公園内）で熱戦を展開する。十九日行われる予定が延期になつたもの

漁業の決戦場〃北洋〃
⑤ 県水産試験場長　菅野健一

なお話は前[illegible]るが、郡司大尉が明治二十七〜八年戦役当時、カムチヤツカに上陸、オゼルナヤでコサツク兵に捕われ主都ペテロパウロフスクに幽閉されるや、たまたま寄港した米国漁労船の船長に托し「露国沿海外はすこぶるギヨウ多なる魚群の密集するところ且つ漁獲も至便なり、のみならず年々日本漁夫の沿海外に多数出漁するは、国産として利益の増大はもちろんひいては将来日露国交上重大なる権威をカン養することを信ずるを以て、平和締結の一項に加えられんこと懇致す」と全権大使小村寿太郎に郵送したが、これが同大使により条約締結に当つて露領漁業に重点をおく原動力となつた氏は大正五年以降シベリアを旅行し歩き、病を得て小田原に病没したが、今日の北洋問題と対照して深く考えさせられるものがある。

▽北洋漁業の発展と日露干渉

このように先覚者たちの血で購われた北洋漁業は、明治四十年七月日露条約が調印されて以来とみに発展の一途を辿り、露領沿岸の漁獲だけで大正六年には九百万尾と十年前の五倍を数え、金額も現在に換算して約七億円と増加した。

しかしこの間に於ても日露の干渉に於ては決してスムースでなく相変らず紛争は続き、四十一年にはロシアの砲艦マンジユール号が日本漁船を捕えるなどの事件も起き日本側も軍艦金剛を出動対抗させるなど、北洋にはようやくわが国海軍の姿が目立つようになつて来た。

▽鑵詰の登場

この北洋のサケの販路を一足とびを拡げさせたのは、サケ、マス、の　鑵詰である。明治四十三年　堤清六商会カムチヤツカ工場で製造に成功サケに目のない英国で大好評を博し、以来同国市場の五割を日本製造で占めてしまうという盛況であつた。

▽ロシア革命と北洋

一方ロシア国内には労働者の暴動ゼネストが相次ぎ大正六年（一九一七年）にはついにロシア革命がぼつ発した。

丁度日露漁業条約の更新する年に当つていた大正八年には国内戦争の最中で、極東の各地にもパルチザンと称する遊[illegible]が群がり立ち日本人の漁業施設や鑵詰工場を焼き払う事件などが続出、日本政府もまた翌年七月北樺太の占領を宣言、大正十四年撤退するまで同地に軍政部を設ける一方、漁業者の自営出漁を断行して海軍が軍船旗を高くかかげて護衛に当るという物々しい光景もあつた。やがて共産党による新政権ソ連との日ソ漁業条約は田中都吉駐ソ大使とソ連全権ラチーキンとの間で交渉実に百回二年一カ月ようやく調印された。由来ソ連との交渉には、このような忍耐強いネバりが必要とされるようである。

従つてこのような日ソ交渉の難行から北洋漁業の様想も大きく転換して来た。即ちわずらわしい外国との紛争から解放されて公海に於て、それぞれ自由にのびのびと操業する考え方である。

犯罪の防止など
平で保険年金業務研究

平郵便局では二十二日保険年金業務研究会及び整備打合せ会を同局長室で開いた。協議事項次の通り

①多発事故の内容および原因の説明とその防止②事故犯罪の未然防止③未解決事故の即決並びに整備促進④研究課題の検討解明⑤契約維持成績の推進⑥質疑応答など話し合つた。なお出席者は郵政局今野整理係長始め平局地域の局員ら二十六名が参加した

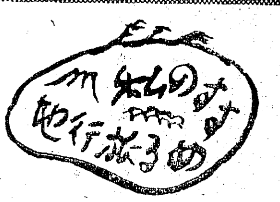

塩屋崎灯台
⑱ 藤田三津子

塩屋崎燈台は白砂、青松の中にすがすがしい気品をもつて立つている。

暗夜に航路を求める船員にとつてこの燈台が放つ光りはそれこそ黄金の光りにもみえることだろう。

〃喜こびも悲しみも幾歳月〃という言葉がぴつたり感ぜられるのがこの塩屋崎燈台だ

（内郷市小島町）

平、内郷、常磐は互格
25日から浜通り市議野球

本年度の浜通り市会議員野球大会は二十五、二十六の両日、内郷市金坂球場で行われる。石城の各チームは優勝をめざして練習を行い張切つているが若手揃いの内郷、試合巧者の常磐、チームワークのよい平市が互格で優勝を狙つている。組合せは当日きまるが東北大会の出場をかけているだけに熱戦が期待されている。

平局釣友会で大会

平郵便局釣友会では二十六日午前八時から第十回釣大会を開く。場所は新舞子、横川、赤沼橋附近、四時に釣終り赤沼橋上に集合審査して一番多く釣れた会員に賞品を贈る。その後懇親会を開き楽しい一日を送る予定。

熊田さんら五選手
平商珠算部全国大会へ

第六回全国高校珠算競技大会は八月一日、東京の日大講堂で各県代表チームにより日本一を競うが二年連続同大会に出場する名門平商チームのメンバーがつぎのようにきまつた。

熊田好子、別所照子、根本千代子、岩井康子、中野英泰

石城の市町村
お盆を統一

石城地方のお盆は月遅れのところと旧歴のところがあり観光の面などから統一してはという声がでたが石城市町村会でこのほど協議した結果、ことしは各市町村ともすでに宣伝ポスターやチラシもできあがり統一が難かしいので見送り来年からは全市町村とも月遅れにすることに意見が一致した。

他人のフンドシですもう　石原国務大臣

来平とあつて平市のお偉方は歓迎準備おさおさ怠りなく公的なものばかりでなくだいぶ、大臣にお座敷がかかつたようだが大臣とどんな関係にあるのかわからない地元の人物までハナをぴくぴくさせながらいかにも大臣と親しいような顔をして「石原君はね」とか「かれはね」とか有名人をタネに自分を高くみせようというご仁がおりました。

ベビー記録
カメラ
富士商会
平駅前電四七四四

食通が誰でも讃えるぎようざの味
ご商談に！ご会合に！
ぜひお二階の日本間を
雲呑（ワンタン）
ぎようざ　焼そば
冷しそば　焼飯
五目そば
亞壽多
平市紅小路　TEL2245

おでん
まいどおひきたてにあずかりありがとうぞんじます　おでんの曾我は　みなさまの味の店として　気軽においでいただいております　江戸のおでんの味をそのままにご賞味いただくべく一生けんめいご奉仕いたしております　どうぞお気軽にお出かけ下さいませ
おでん　各種
一品料理　各種
全店歌舞伎調
曾我
平市新田町
電　2332

いとはん

平市 白銀町

「いとはん」とはまたやさしい名前をつけたものである。マダムが大阪育ちなのか若くて美人と きているから客の足がたえない。狭くても楽しめる明るい美人の店である。

今晩の映画

平市

☆ひかり座（27日まで）大こう水（六・五九）恐怖の砂（八・二四）

☆世界館（28日まで）野獣死すべし（六・三七）課長一番やり（八・一二）

☆聚楽館（26日まで）河は呼んでいる（六・四〇）昼下りの情事（八・四〇）

☆平館（28日まで）事件記者（六・〇〇）海は狂つている（六・五五）ダイナマイトに火をつけろ（八・四五）

☆民劇（28日まで）くれない権八（六・二五）狐と狸（八・〇六）

☆平新東宝（28日まで）双竜あばれ雲 前篇（七・〇七）後篇（八・三四）

☆東映（28日まで）怪談一つ目地蔵（七・〇〇）天下の副将軍（八・二一）

内郷市

☆第一イワキ（28日まで）狐と狸 二人若獅子

☆徳映劇（28日まで）俺は淋しい船 貞操の嵐 山と谷と雲

常磐市

☆三函座（28日まで）いつか来た道 紀の国屋文左衛門

☆湯本座（26日まで）大しゆう長赤い空 正午に銃殺の鐘が鳴る

☆常磐座（28日まで）恐怖の宇宙船 謎の南蛮太鼓 独眼竜政宗

☆中劇（26日まで）若い豹の群 双竜あばれ雲（後篇） 猛吹雪の死斗

磐城市

☆小名浜国際（23日まで）朝な夕なに 愛情の花咲く樹

☆銀星座（27日まで）八十日間の世界一周 遠望鏡を上げろ 水中レビュー

☆磐城座（23日まで）危険な群像 かわいい女 その壁を砕け

☆小名浜東映（23日まで）姫君一刀流 素晴しき娘たち 源義経 二部

☆金星座（23日まで）キクとイサム 海魔の逆襲 双竜あばれ雲

尼子神社祭例 夜景

長櫃尼子稲荷神社は二十三、四の二日間祭例が行われる。ダシや余興に夕涼みの足を向けるのも一興があろう。ぼんぼりと蛍光燈の対照が今と昔の時代的な差を感じさせられる

ラジオ案内

ラジオ福島

◇六・〇〇 チヨコラの童話
六・一〇 まぼろし探偵
六・三〇 夕のコーラス
六・四五 音楽の小箱
六・五五 スポーツニュース
◇七・一〇 録音ニュース
七・一五 クローバージュークボツクス
七・三〇 日立演芸会 漫才落語
◇八・〇〇 ダンセツト歌謡玉手箱
八・三〇 安川お好み演芸会
◇九・〇〇 平凡アワー
九・三〇 芸兵衛アワー「東京の女性」
◇一〇・〇五 連続浪曲 「怪談乳房榎」
◇八・〇二 納涼演芸会 ①講談 ②俗曲 ③新怪異河内介
◇九・一〇 きようのニュースから
九・二〇 ニュース解説
九・二五 マイク片手に
◇一〇・一〇 連続ラジオ絵本民謡「しよう夫の甚太」
一〇・二五 邦楽名曲選
◇一一・一〇 趣味の手帳
一一・二五 世界をつなぐ海外トピツクス
一二・四〇 夢のハーモニー「ゴシツク時代をしのぶ」

NHK

◇六・〇〇 子供ニュース
六・〇五 こどもの時間
六・二五 一丁目一番地
四〇 スポーツ便り

NHKテレビ

◇六・〇〇 漫画映画 「仲間はずれのポリー」
六・〇七 はてな劇場
六・三五 のびゆく農村
六・四五 週間スポーツ
◇七・一五 バス通り裏
七・三〇 第四回NHK全国民謡舞踊まつり
◇八・三〇 舞台中継～新橋演舞場で収録
◇一〇・一五 海外ニュース
一〇・二〇 ニュース焦点
一〇・三五 あらべに寄せて

本日サービス
バーバラ
グラス・ハーパー
ゴールデン・フイズ
モーニングサービス
朝8時―12時
コーヒー トースト付50円
ロンシャン
平市仲田町 電3842

最新型インクピンよさようなら
プラチナネオスト"60"
岡万年筆店 平市三丁目 電4333

酒
久松

あすの朝生
1コ 10円
くずざくら ういろう
水ようかん そばまん
あ 調 布 乙女もち
ゆ 一ト味
じゃんがら本舗 みよし
電 五〇三六

急募
女店員（若干名）
委細面談
レストラン カイカ
田町一〇 TEL二二五〇

記念品とお引物なら
平で一番安い店
漆器 額縁 美術品
小松漆器店
平市一丁目 TEL3292

不動産売買仲介評価貸家貸間斡旋
認可公
平宅地建物取引所
平市才槌小路踏切際色川材木店内 電一三六一

新発売！
完全なるセルダイナモ装置
コレタ 125cc
現金正価 128.000円
ST―6A型
もつとも完全なモペット
スズモペット2型
現金正価 4.4000円
ツートンカラーすつきりとしたスタイル性能も一段と向上しました
• チエン駆動にかわりました
• エンジンの馬力は高くなりました
• フレームの耐久性が増しました
• リフター装置によつてエンジンはかるくかかります
• ハンドル サドル ペタルの改良で乗心地は快適です
• スピードメーターがつきました
• ハブドラム式ブレーキになりました
• 誰でものれるペタル自転車にもオートバイにもなります
福島県発売元
三和商事株式会社 平市二丁目 TEL3938