夕刊ふくしま

6月9日（火曜日）

発行所 平市白銀町50 電話 3053 3564

第1435号　購読料1カ月100円　日刊・日曜を除く

天気予報

今晩は南西の風、晴れたり曇ったり明日は朝のうち曇っているが日中は晴れ間もみられる。海上　多少風波がある。

哲雄さん はねらる

九日午前十時ころ磐城市中町地内で遊んでいた同町鈴木武さんの長男哲雄ちゃん（八つ）は後ろからきたモーターバイクにはねられ右足骨折二カ月の重傷を負った。

モーターバイクはそのまま逃走したので磐城署で捜査している。

平で総合せり市

石城蚕産農協では二十三日午前十時から同農協前でウシ、ウマ、ブタ、ニワトリ、ウサギなどの総合セリ市開く。

店舗荒し五人組捕る

二十五軒、三十万円を盗む

最近平市内にひんぴんとして店舗荒しがあり平署で内偵していたが八日夜、安達郡生れ住居不定無職遠藤忠治（三）東京都生れ加藤明義（三）平市下高久少年A（一九）同上高久少年B（一八）同下高久少年C（一八）の五人を盗みとおどしの疑いで捕え数人を取調べた。

遠藤らはさる五月二十一日夜、平市田町聯越化粧品店木沢秀子さん（三八）方にしのび込みゆび輪二個五千九百円相当を盗んだのをはじめ、六月五日夜平市紺屋町製靴店高橋吉義さん方からクツ一足などいままでわかっただけで市内の店舗二十五軒を荒し三十万円相当を盗んでいたもの。

遠藤らはいずれも住所不定の不良で元出前持ち、運転助手などをやっていたが勤務先を飛出して平市南町の簡易旅館通称平帝国ホテルを根城に店舗荒しのほか、おどしや停車中の車を合カギで乗りまわし夜の顔役気取りで暴れまわっていたもの。

〝平帝国ホテル〟が根城

自動車の運転競技

平署では明後十一日から始まる交通安全旬間中に二十メートル大通り交差点で浜通り九署の交通整理競技会（十六日）をはじめ多彩な行事をくりひろげる。

主なのは小、中校生の事故防止標語募集、十年二十年の無事故運転手の表彰、運転手を対象とした講習会、また最終日の二十日は午前九時から内郷市の平試験場を中心に平市内の目抜通りで管内運転競技大会を開く。

さらに同署では安全運転を確保するため標識の充実に力を入れ学校標識四十本、警戒標識など六十本計百本の交通標識をつくって管内に取付けることになった。

幼児池で おぼれる

平市赤井大字倉農業佐藤詮さん（四〇）の二男浅夫ちゃん（三つ）は八日午後零時五分ころ自宅から約二十メートルほど離れた貯水地付近で遊んでいるうち深さ六尺の池に顛落した。

部落民数人が馳けつけポンプで水を払いながら二十分後に浅夫ちゃんを引揚げたが弱死していた。

平署では幼児の一人遊びは事故のもとになるから十分注意するよう望んでいる。

非行防止の方法など

13日青少年代表者会議

県石城事務所民生課では十三日午後一時から同所会議室で青少年代表者会議石城地区予選会を開く。

この予選会は各市町村から選ばれた青少年が集って①青少年の非行防止の方法②映画、テレビ出版物などの健全化はどうしたらよいか③家庭環境を健全化するための方策④グループ活動の促進の四項目について意見を発表、優秀な男女各一名を石城地区代表にきめ、来月行われる県大会に出場する。

街を明るくしよう

防犯協会で螢光灯看板

平防犯協会ではゆすり、たかり、けんか、婦女暴行などほとんどの犯罪が暗い場所で起るため各防犯協会によびかけて「街を明るくする運動」に乗りだしその手始めとして蛍光灯つき防犯看板を田町防犯モデル地区に取付けたところ大きな効果をあげているため本年度これを関いた橋見さん、鹿又さんは協力してミナさんを救助し人工呼吸など適切な処置をして危うく一命をとりとめたもの。

平友の会の 美挙

平友の会（会員四〇名）では八日薄幸でめぐまれない人々を慰めよう と、去月十日母の日の花束カード売上益金千円を平市草野県立盲ろう学校に寄贈した。なお同会では毎年不幸な星の下に育つ人々のため慰問をつづけている。

カッ子さん 井戸に落ちた老人救う

好間中一年生 手がら

平署では好間村愛谷杉内作好間中一年吉田カツ子さん（三）同小館西区採炭夫橋見好男さん（三）同日雇鹿又和夫さん（三）の三名を人命救助で県本部に表彰を上申した。

カツ子さんは去月十一日午後三時半ころ自宅裏の古井戸に入りおぼれていた平市杉内無職吉田ミナさん（七）を物干ザオを入れてつかまらせ、大声をあげて助けを求めた

三人相 赤井一刀斎

宮さまという顔はこういう顔である。しかし、この顔はタダの宮さまではない。悪口が好きで、横紙やぶりで、イヤといったらテコでも動かないふところにつねにカミソリをしのばせ正邪、善悪立ちどころに見分けてバサリとやる鋭さは、お立会い、眼相のかがやきに出ているぞヨ（清宮一郎氏）

平商議所主催 簿記試験合格者

平商工会議所主催の第十回簿記検定試験は七日同所で行われたが九日二、三級の合格者がつぎのように発表された。なお一級は東京で審査するため合格発表は七月中旬になる予定。

▽二級＝代田芳秀、酒井正己、加藤邦武、大崎磐夫、佐藤行栄井上準一、舟木正三、高木毅、渋谷武弘。

▽三級＝柳内義郎、斎藤輝子、比佐長三郎、渡辺昭二、工藤昌春、高田敏郎、寒河江達男、瀬尾清寿、矢吹宗雄、工藤友彦、榎本敏明。

一小に水族、科学館

淡水魚や電気、機関車

平一小（校長片野孝氏）ではかねてから児童の情操、科学教育振興を図るため、同校PTA（永野孝夫氏）の協力で、水族館、科学館を設けることになり、五日着工来る十五日完成する。水族館は中廊下、科学館は理科教室前につくるが予算は八万五千円（水族館四万円、科学館四万五千円）。水族館には淡水魚を飼い、科学館には平地区の模型地区を設け電気仕掛の汽車を走らせる仕組、よい子たちは首をノバして完成する日を待っている。

常磐炭礦がテレビに

16日11時35分から

十六日午前十一時卅五分から五五分まで、NHKテレビで放送される「テレビの旅」には　磐城砿業所を中心とした石炭の話が取材されているので、テレビを持っている家庭でこれを見られるように、特に放送時間だけ送電することとしたなおこの時間には電熱器を使用しないようにと電力課では要望

新たいら節 歌詞募集

石城地方の風物と情緒を盛りあげたみんなに歌える民謡調歌詞を募集します

一、形式　自由
一、選者　川内康範氏　花柳登代蔵氏　山崎賢助氏　本社編集局
一、締切　六月末日
一、発表　七月下旬
一、賞金　当選一篇　月光仮面賞（壱万円）及び夕刊ふくしま賞（記念品）
一、応募作品はお返ししませんから投書される方は写しをとつておいて下さい
一、宛先　平市白銀町　夕刊ふくしま新たいら節係

主催　夕刊ふくしま社
後援　常磐地区観光連絡協議会

ゴム靴合羽
運動靴ならセカイチヨー
三友ゴム株式会社
平市紺屋町TEL2408

あゝ今年も
節句ばたらき
藤越
平市 電3141

いつも変らぬ
神戸牛専門の店
神戸特選霜降 肉のデパート
鎌倉ハム特約店
緑屋牛豚肉店
本店 平市一丁目 電二五三九
支店 平市中央通 電二七九四

日新ゴム商会
大内近雄
平市五丁目 電二九七八

東北電力株式会社
平営業所
所長 石垣愿
平市大町 電(代)四一四一

白栄社
平市五色町 電三〇六六

高砂広告社
平市三丁目 電二四四七

樋口正論

平市助役　西間木金吉

樋口さんの性格をズバリというなら豪放らい落人情家で人情味あふるる人ということができる。五尺九寸、二十三貫の堂々たる恰福から受ける感じばかりでなく絶対、小事にこだわらない人だ。といって小さいことはなにも知らないというわけではない。知っていてもとるにたらないものは知らんふりをしてすましてしまうという性格なのだ。

樋口さんの部下思いはあまりにも有名、官吏というのはとかく権力の座についているときはチヤホヤされるが一たんその座を去ると見向きもされなくなるものだが樋口さんはいまでもかつての部下から「君、あれはまずかつたね」と、非常に慕われこの間も県下の職安所長が集つて一杯やろうという話いようだ。ただダバコは一日に八十本くらいふかしていた。文字通りふかすほうで一日中ケムリをたてていたものだ。

酒といえばこんなことがあつた。なけ家に帰ろうと汽車に乗つたまではよかつたが車中で白河夜舟となり越しも越したり水戸まで乗越してしまつた。〝これはちつとまづかつたわい〟とこんどは下り列車に乗り一路わが家に向つたがまたまたいねむりをはじめ湯本を通過ついに岩沼まで行つて目がさめ一昼夜かかつてやつとわが家に戻りついたという記録?をもつている樋口さんは権力に屈しない人だ。労働省を相手に県のためあくまで自説を貫ぬいたその闘志と政治力は大したものだつた。最近はその人間味にますます円熟味を加えて県にも中央にも顔が売れており政治力も万点だ。事務にも精通しており若い事務官などがいいなげんなことをして決裁をもらいにいくとびしやりとやられたものだ。

とにかく樋口さんという人は人間味にあふれ政治力、事務能力ともに勝れた人であり氏の助役就任は平市民としても大いに喜こんでいる。

なに気なく注意し他人の前で絶対に高い声を出して叱つたことがなかつた。あまりにも人情家すぎるといいたいほど部下には思いやりのある人だ。

趣味はこれといつたものがなく勝負ごとは大嫌い。むかしは相当酒を飲んだがいまはあまりやらないようだ。ただダバコは一日に八十本くらいふかしていた。文字通り県にも中央にも顔が売れており政治力も万点だ。事務にも精通しており若い事務官などがいいなげんなことをして決裁をもらいにいくとびしやりとやられたものだ。

とにかく樋口さんという人は人間味にあふれ政治力、事務能力ともに勝れた人であり氏の助役就任は平市民としても大いに喜こんでいる。

中央の進出を食いとめよ　③

民衆駅の実現は有望

坂本氏

山崎氏

平商工会議所会頭　山崎賢助氏
平商連会長　坂本昌蔵氏
本社　小林企画部長

☆本社　中央資本なり、関西資本なりの進出ということが巷間伝えられているですが、この点に付いてはどんな反響を持つているんでしょう。

☆山崎　昨年辺り中央資本で建設云々というような話や、誘致とか、調査とかいうことがありますが、今のところそう目ぼしい話はありません。ありませんが地元でウロウロして建設が遅れると先程もいう通り将来有望だから進出しようじやないかというような形が現われないともいえません。しかし坂本さんの方の商店会連合会などが中心になりまして、地元資本だけで建設したい、当然そうあるべきだというような意見が強いようですから地元資本の方が目下有力じやないかと思います。

☆坂本　地元がまだ、消費者に対するうるおいのある店というか、立派な店舗がないもんですから中央に呼びかけて誘致などという言葉を出すくらいにまで持つて行くべきじやないか、平市自体の大きな意味合での消費センターをここに敢然と釘付けして行こうというような、ある反面そういう刺戦を起して地元を奮起させるということも一つの善意でもあるんでないかとこう思うんです。

☆本社　西武で進出するというようなうわさが一時あつたんじやないですか。

☆山崎　西武でそういうような話があつたが、これはあくまで話題ですヨ、地元でウロウロしていれば来ないとも限りませんが、しかし地元資本の建設の方が強いようですネ。

☆坂本　西武辺りはすべに新しい意味合の橋頭堡を作つて、消費関係の土台、経済の状況、或はこの地方に対する特殊性ですネ、購買層の動き方などをすでに調査して見ているんです。これは誘致とか何かじやなくて一端です。だからいつでもチヤンスがあれば、これならば完全に立つというような情勢を完全にキヤツチした時にはすぐさま店舗の拡張を図るとか、ければならない時期じやないかと思います。

☆本社　地元で足踏みしていると西武の進出は考えられるというわけですネ。

☆坂本　一番手取早いと思いますネ、相当研究されていると思います。

☆山崎　そうでしようネ。

☆坂本　ただここの支店なり、平の営業所ではどうかしらないが、中央で本当に骨身を入れてやろうという意味で伴つた場合には、おそらく西武の例ばかりでなく、私は中央資本はもちろん、常磐地区の総合開発の色々な経路の動きということに対しては相当関心は持つていると思いますから進出して来るでしようネ。

☆本社　地元資本の場合経営はどうでしよう。委託して経営するというようなことについては当然そんなことはありません

☆坂本　これはそこまで考えてやるような人は、商人としてはいないんじやないでしようか。商業に徹して、その中に育くまれた人たちですから、あくまでも自我というか、一つの自分のセンスというものを伸して行くという考えが十二分にあるんじやないか。

☆本社　会頭さんや坂本さんはその中の一人というわけですネ。

☆坂本　いや、私らの方では事業的な本道に徹して全然離れないでやつていれば出来るかもしれないけれども、今では全然出来ません

☆本社　たとえば東京資本が進出してデパートを造つた場合、平の商店会が名店街みたいな形で、その一角を借りてやり得る余地というか、構想というか、予想出来ますかネ。

☆坂本　名店街は高級なんですヨむしろ総合百貨店経営の場合ですと、進んで提携しなければならぬことになるんじやないですか。あらゆる品物が地方にあつても、全国的なものをどんどん買えるというアイデアは取つて行かなければならない。名店街は、高級で特殊な食料品とか何かですネ、大衆層のものではない、中産以上の層を狙つて行くわけですネ。

☆本社　いまの民衆駅ですが、国鉄とタイアツプして、ターミナルデパートですか、これなど話合いはどの程度出来ていますか。

☆山崎　これは最近のうちに管理局へ行つて来る計画をだてていますから、強力に市が中心になつて頂こうと考えております。水鉄の管理局長も大分乗気になつておりますから経過を報告して市が中心になつて促進して行きたい。そういう建物の中にいわゆる地元の名店街も含めてゆきたい、これは国鉄と吾々の方との共同工事になりますから出来るでしよう。今までの全国の例を見ますと、五〇%ぐらいは駅の方で利用し、駅の方で負担しておりすから割合安い。いずれにしてもデパートの問題にしろ、民衆駅の問に題しろ、急を要する問題だということです。

黒板

大内正一
平二小六の四
新田前二九

青くとんよりくもつたような黒板
休み時間は黒板も静かに休んでいる。
始業のベルがなると、黒板は、
パツト、かがやく
そこに、先生の手がのび
まつ白な、チヨークで
のびのびと字が、うき出てくる。

（指導　橋谷田利美先生）

☆時☆　平駅前のバス停留所で数人の男性から丁けう☆寧に挨拶されている茶☆お☆がいた。見れば常磐炭砿磐城砿業所長越智英勇氏の夫人ヒデさんである。大会社の重役夫人と聞けばハイヤーを乗りまわしているものと思われるが、ヒデ夫人がハイヤーに乗つているのを見た人は少ない。けん虚な人柄がなせるわざらしい。

この地方では名流夫人に属する人だが、家庭の人として越智氏に仕えることに務め、外部へは顔を出したがらない。しかし地元の主婦会長に推された時には先頭に立つて事に当つていた。実力を持つ謙譲さである。伝え聞くところによると近来少しく健康を害されているという。炭界不況で夫君英勇氏は多忙を極めている折柄、早く回復されて夫君の片腕となられるよう心から祈るものである。

絵物語　月光仮面　川内康範作

十一日から　本紙に連載！

映画にテレビに漫画に、日本はもちろん海を越えてアメリカやヨーロツパまで大評判になつている月光仮面の作者川内康範氏は本紙に対する特別の協力支援の熱意から、これを痛快明朗な絵物語として書き下ろして下さることになりました。どうぞ御期待を願います。

作者の言葉

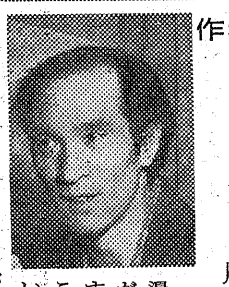

「月光仮面」を連載について

川内康範

月光仮面は、テレビ、映画漫画、小説にはなつていますが、新聞に絵物語として発表するのはこれがはじめてですこれまでに幾度出すようにもいわれてきましたが、どうも〝その気になれなかつたのは、やがて、〝夕刊ふくしま〟が出るであろうことを期待していたからです

私は、いまから約七年程前に平市や湯本町に住んでいたことがあり、海岸通りの各土地にはたくさんの知人がおりますだから、「夕刊ふくしま」に私の作品を発表することは、第二の郷土である福島とのつながりをさらに深めることになると信じてます。　少年少女諸君、どうぞ応援して下さい。

常磐市役所

市長　磯野清治
助役　久田正
収入役　仲里勝利

常磐市議会

議長　小井戸庄松
副議長　西山一男

総務委員長　佐瀬誠
副委員長　御代武光
松本庫造
神田義英
白石初太郎
斎藤晴夫
磯上佐衛司

厚生委員長　佐藤勇
副委員長　日野俊男
青木忠男
遠藤善助
織内広子
岡田長治
大平国市

建設委員長　荒谷芳夫
副委員長　四家重雄
白土正義
駒木根定之助
土田博
末永忠夫
岡助一

経済委員長　滝義勝
副委員長　生田目清
八矢利吉
中野新平
高萩佐久馬
橋本三男
金成博治

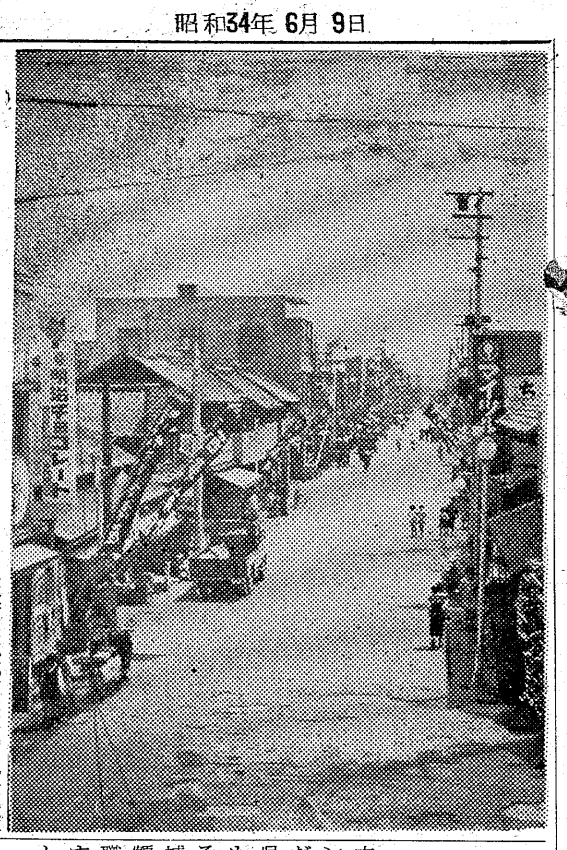

わが街の
そこには

隣接とのむすび

平市最古の一丁目

事実、中小都市には見られない坂本、武田の近代的なビルの下には明治時代そのままのようなノレン問屋があるという現状で近代的な感覚をもたせるためには個々の店舗が近代的小売店舗として改造することが大切なようだ。

そして積極的に二、三丁目商店街と協調して一大商店街を構成することに一丁目商店街の発展があるようだ。

二丁目商店街ではさきに中央の権威者を招いて商店しん断を行いこんごはどうすべきかのウラナイをしたがこれによると有利な条件としては官公庁、学校、遊園地、映画館など人の出入の激しい施設が近くにある。平で最も充実した二、三町目商店街と接続していること

新国道の完成などがあげられる。

一方、不利な点は駅からやや離れている。バスの客が発着点まで直送されてしまう。客足がある程度速い。車輌の通行が多過ぎて客が危険を感じる。さらに街全体として連続的美観という点で見劣りすることである。

横綱は四倉セメント

ボーナス　呉羽など要求出す

六、七月は夏季ボーナスのシーズン。石城地方では大所の炭鉱がまだ要求を出していないが呉羽化学呉羽化成、品川白煉瓦などは早くも要求を提出して交渉に入っているほか、毎年好況を伝えられる磐城セメント四倉工場が県下の最高額をしめた昨年の工員平均二万円職員六万円を四、五千円オーバーする支給額になりそう、まだ要求してない組合も七月上旬ころには出揃うものと思われるが、各労組とも会社の実情をキヤツチして相応の要求をするものとみられボーナスをめぐる労使の激しい闘争は影をひそめそうだ。平労政事務所調べによる要求額はつぎの通り。

（カツコ内昨年妥結額）呉羽化学二万九千三百四十円（二万一千五百円）呉羽化成二万五千七百円（一万六千百円）品川白煉瓦一万八千円（一万七千円）

平市で切手展覧会

創意工夫作七九点出品

平郵便局主催の切手展は十二、十会場には昨年度全国切手創意工夫展に出品。入賞した七十九点が出品される。

数学教育の研究会

20、21日平六会場で

県教委、県数学教育研究協議会は二十一の両日、平市内の一小、二十一中、磐高、磐女、平商、平工の六会場で行われる。

二部は数式、図形、論証指導について、三部は代数、幾何、大学入試問題などについて協議する。

なお講師は東京工大教授遠山啓、埼玉県教育指導主事尾崎こう太郎氏ら六氏。

常磐で防犯映画会

23日から28日まで

常磐市の防犯協会ではつぎの日程で防犯映画会を開く。フイルムは「友情物語」「不思議な大鼓」「すばらしき招待」ニュースなど。

二十三日藤原小、二十四日青葉クラブ、二十五日湯本自治会館、二十六日小野田梅ケ平広場二十七日磐崎会館、二十八日鹿島会館、同竜ケ沢世話所前広場。

常炭鉱に新副委員長

常磐炭鉱ではこのほど平市労働会館で第四回地方闘争委員会を開き本年度定期大会を七月二十五、六の両日平労働会館で開くほか茨城労組副組合長に転出した熊田耕二氏の後任として同労組労働部長の日大部甫氏を新副委員長に迎えるまた綴伊東、広畑二斜坑、大野大倉二支部の解散ことと誕生した広畑本坑労組＝組合長大泉公平氏組合員五十名＝の加盟を承認した

平商、珠算、大会で団体優勝

第六回全国高校珠算大会県予選は七日郡高で行われ県下の十二商業高校の代表九十一人が腕を競ったが平商は団体の部で優勝、個人でも熊田好子さんが総合三位、種目別では別所照子さんが伝票、読上暗算、中野英泰君が見取暗算で一位になった。

手さぐり経営の危険

―商店、中小企業診断の重要性

中小企業診断員
桑原会計事務所長　桑原徹

☆企業診断とは

中小企業診断ということは一口にいえば人間の健康診断と同じことで、商店や工場などを含む中小企業の診断ということですこの診断は昭和三十一年から始められたわけですが、通産省としては、どういうことを考えているかというと、中小企業診断とは、国または都道府県、五大都市が経営技術の専門家をして企業の実態について調査研究する。そして中小企業の合理化を図るわけです。もちろん診断員の報告を採用するかしないかは相手方の自由である。だから国家や都道府県、五大都市は勧告の実施を強制してはならない。勧告書は差上げるが実行に移すかどうかは強制してはならないことになつている。

☆企業しん断は無料

実態調査をした結果、その勧告書は受診者に渡すが、国、都道府県及び五大都市は受診者に対して対価を求めではならない。即ち無料でやつてやるということ、これが原則である。

☆しん断の種類

この中小企業の診断には八つの種類がある、即ち

一、工場診断、個別工場を対象とするもの。

二、鉱山しん断、個別鉱山を対象とする。

三、商店診断、個別の商店を対象とする。

四、組合診断、協同組合などの診断。

五、産地診断、――これはその地方の特殊の産地に対して、その地域一帯を対象として診断する。

六、商店街しん断、一丁目商店街やつているところは診断は出来るがどうかということをお考えになる時は診断をお申込になればやつてくれる。

七、系列診断――これはいうまでもなく、親会社と子会社との関係を対象として診断する。

八、業種別総合診断、――中小企業全体を診断する。

以上の八種類あるが、いずれにしても診断を依頼すれば、勧告書即ち処方箋は書いてくれ、しかも対価を求めない。その上に服従を強しん断されて税務署と違う結果が出て来るのを一般の方々は恐れる問題が生じて来る。その違うという時に、中小企業庁関係は税法などの関係があるから、絶対外部へ洩さないといわない以上は安心して出さないし、お宅はこうじやないかといつても返事はしない。

☆診断を受けるには

診断を希望する際の申込みは、商工会議所とか市町村なんかに於ても、商工課辺りへ申込めば、県へ連絡をとつてくれる。

平市の申込みは余りない。ただ、利用している場合は、百万円以上の設備資金を中小企業金融公庫からお借りになる場合に診断員の診断証明書を添付しろということになつているからその場合にのみ使つていられる。

マア、そういうものが、平市内に年々二、三軒ずつは出ているんじやないか。昨年辺りも出ている。

☆しん断の必要性

企業診断というものは先にもいつた通り、普通の人間の身体で健康診断をやるのと同じにやはり中小企業の健康診断と同一だ。その意味に於てもやつた方がいい。

それから自分の家でどうも企業が思わしくないといつた場合、いわゆる企業の中に欠陥がある場合には尚さらやるべきだ。丈夫な場合ではない。しかし特に自分の家の

その次に実際にいうと現在の診断というものは、税務署辺りで見る診断をやるのと違つて、内部の診断、税務分析の診断をする場合、統計学がその根幹をなしている。だから一般家は可能性はない。一応のものをのお店としては、自分の家が状況がどうかということをお考えになる時は診断をお申込になればやつてくれる。

それから自分の家でどうも企業が思わしくないといつた場合、いわゆる企業の中に欠陥がある場合には尚さらやるべきだ。丈夫な場合ではない。しかし特に自分の家の

☆診断の条件

ただ診断をやるのといつてもそこに予備の資料がないにやはりそこに予備の資料がないと診断の結果によつて、事業を振返つて見ることが私たちは必要だと思う。

☆診断員の立場

それから診断員というものは財務でも店舗設計でもそれから店員教育でも、照明でも一通りは知つているが、やはり人間ですから万能に於ても健康診断が必要なように、

自分の企業が果して健全かどうかという場合にでもやはり診断は受けた方が私はいいと思う。

☆診断を受ける条件

一応数的には一応自分のところの業務の内容というものを記録を持つていることです。は握しているということが第一である。

商店診断の場合を申上げると、第一に財務の分析がどうかという問題、それから第二に店舗設計と照明がどうかということ、第三には従業員の～店員の問題がこれにからんで来る。訓練度の問題、いかに訓練されているかということ。

それから第四に、商店街におけるところの自分の業種の立地条件がどうか、そういうものをやはり自分が考えているのと診断の結果によつて、事業を振返つて見ることが私たちは必要だと思う。

☆診断員の立場

それから診断員というものは財務でも店舗設計でもそれから店員教育でも、照明でも一通りは知つているが、やはり人間ですから万能ではない。しかし特に自分のところの自分の業種の立地条件がやり方を見てほしいという場合には、その診断員の中で希望するところの、特に専門的な人間に見て貰つた方がいいということです。

診断員は全部が万能ではないし、それぞれ専門の部門があるわけです。そういう時には自分のところに特に希望する専門の診断員に見て貰つた方がいい。

大映スコープ　総天然色
愛のかわきに身もだえする
人妻の肉体と心のさすらい！

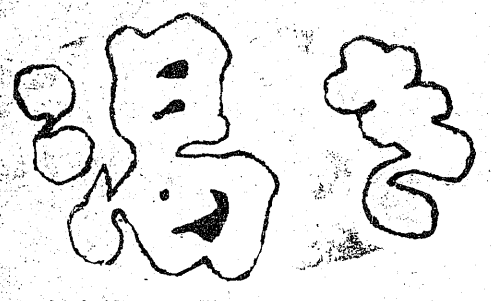

山本富士子　佐分利信　川崎敬三

命を賭ける男

大映スコープ　総天然色
暴れ旗本をむこうにまわし血の雨ふらす三人男！
長谷川一夫　市川雷蔵
川口浩　山本富士子

10日より
世界館

市井茂　平市田町　電二七〇六

萩原義雄　平市鍛冶町　電三五九

平地区食肉商業協同組合　組合長　大塚駒太郎

平活版所　社長　坂本行蔵　平市一丁目　電三〇一

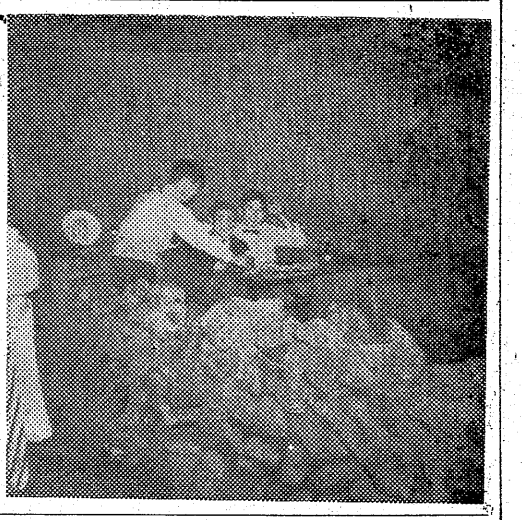

ロンシャン

平市田町

夏冬通して周囲にヨシズをはりめぐらし店の真ん中に川石をつみ重ねた趣向は、どう解しゃくしたらよいのか判断に苦しむが、この店のマスターはガンとして、これが最高のデザインだというのである　バーテンの山木君が開店以来如才なくふるまって客足を逃さないオツにすましたところがなく客がみな友だち同志になる気安さが取柄。

私とお酒　ほどほどに

金成キミ　金成医院

お酒はほどほどに楽しむ程度ならまことに結構なものだと思いますわたしもグラスに三、四杯はいただける口なのですがどちらかといえば洋酒や日本酒よりおビールのほうがおいしいですね。疲れたときなどよいお酒を少しいただくのは体にも精神的な面にもよいことではないでしょうか。

わたしの主人はぜんぜんいただけなかったので来客のときなどはわたくしがお相手して失礼のないよう気を配ったこともございましたただお酒は大変結構なのですが美でも女でも酔っぱらいは大嫌いです、苦しみそして他人にまで迷惑をかけ醜態をさらすまで飲む方の気持がわかりません。若い女の方でも自制心をもってたしなむ程度のお酒なら、とやかくいうことはないと思います。あくまでもお酒はほどほどに楽しむ〝というのがわたくしの信条です。

今晩のラジオ

ラジオ福島

◇六・〇〇　チヨコラの童話
六・一〇　まぼろし探偵
六・三〇　フクちゃん
六・四五　音楽の小箱
◇七・一〇　録音ニュース
七・一五　人情夜話（むかしも今も）
七・三〇　お笑い街頭録音
◇八・〇〇　浪曲物語　半七捕物帳「半鐘の怪」
八・三〇　おれは藤吉郎（作川口松太郎）
◇九・〇〇　トクホン歌謡ショー　スターと歌えば　ゲスト（松山恵子）
九・三〇　プラチナリクエストアワー
九・四五　テイチクアワー歌の花束
◇一〇・〇五　連続浪曲
一〇・二五　ガイドタイム
一〇・三〇　きょうのスポーツから
一〇・四五　夜の調べ（パリの空の下）
◇一一・〇五　時事解説
一一・二〇　夜の随想
一一・二五　ミツドナイトコンサート

NHK

◇六・〇五　こどもの時間（ひげの生えたパイプ）
六・二五　一丁目一番地
六・四〇　スポーツだより
◇七・三〇　話の泉「サトウハチロー　奥野信太郎　他」
◇八・〇二　ゼンマイ社長「柳家金語楼　江戸家猫八」
八・三〇　民謡をたずねて「島の民謡」
◇九・二〇　ニュース解説
九・三五　日本さまざま
◇一〇・一〇　夢を呼ぶ歌
一〇・三五　風流歌草紙
◇一一・一〇　趣味の手帳「時計の郷愁」
一一・三五　海外トピックス
一二・四〇　夢のハーモニー

NHKテレビ

◇六・〇〇　カンガルー狩り
六・一五　ぴっくり百科「このページ」
六・四五　週間スポーツ
◇七・一五　バス通り裏
七・三〇　ジエスチャー「水の江滝子　他」
◇八・〇〇　黄金の椅子「園田高弘ショー」
八・三〇　お笑い三人組
◇九・〇〇　日も月や
九・三〇　日本の芸能
◇一〇・一五　海外ニュース
一〇・二〇　ニュースの焦点
一〇・三五　みんなの話題

今晩の映画

平市

◇ひかり座（十五日まで）挑戦者（七・一〇）年頃ですモノ（八・四五）
☆世界館（九日まで）私の選んだ人（七、一〇）氾濫（八、一三）
☆平館（九日まで）妻の勲章（六、一〇）お早よう（八、三〇）
☆民劇（九日まで）乱撃の七番街（六、一〇）鶯城の花嫁（七、二五）新選組（八、五〇）
☆平新東宝（九日まで）恐怖の崖（七、〇五）影法師捕物帳（八、一四）
☆東映（九日まで）野武士出撃（六、二六）恐怖の宇宙船（七、二〇）独眼竜政宗（八、二七）
☆聚楽館（十五日まで）ソロモン王の宝庫（七・〇〇）黒船（八・四五）

内郷市

☆第一ワキ（一一日まで）旅は水まぐれ風まかせ　盗まれた縁談
人生劇場
☆緑映劇（九日まで）岡丸菊丸決闘不動坂　二連銃の鉄

常磐市

☆三函座（九日まで）キクといさむ　広い天　小さな無法者
☆中劇（九日まで）嵐を呼ぶ友情　青銅悪鬼　だからいつたじやない
☆常磐座（九日まで）捕物道中　白い通り魔　孔雀城の花嫁
☆湯本座（十一日まで）戦上のドンキホテ　間違えられた男　草原の野獣

磐城市

☆小名浜国際（九日まで）女と海賊　私は貝になりたい
☆磐城座（九日まで）夜霧に消えたチヤコ　七つの雷名
☆金星座（九日まで）夫婦合唱　百獣の王ライオン　轟戦王国
☆銀星座（八日まで）私は死にたくない　地獄の拳銃　縛り首の木
☆小名浜東映（十六日まで）おしどり道中　白い通り魔　風小僧（三部）

私が全日本のカントクだつたら

大平化粧品店主　大平泰明

投手は金田だ。なんといつても全日本のエースの貫禄十分。捕手は関海の野村を推す、長打力、打率とも現在の捕手のなかではかれが一番だと思う。一塁はちよつと人材難だが打撃のよい榎本でいく、きつとやつてくれるだろう。二塁は守備のよいバルボンを起用する打順はいずれも四番打者級なのでたえがんばつてくれるだろう。黒人独特のやわらかい体で無類のフツトワークをみせてくれるのがバルボン、二番は坂崎、クリンアップトリオは豊田、長、鳴山内で魅力だ。三塁は余計なことをいうことなしズバリ長嶋。遊撃には打いく。六番以下は野村、森、金田投手は金田だ。なんといつても全日本のエースの貫禄十分。捕手は関海の野村を推す、長打力、打率とも現在の捕手のなかではかれが一番だと思う。一塁はちよつと人材難だが打撃のよい榎本でいく、きつとやつてくれるだろう。二塁は守備のよいバルボンを起用する打順はいずれも四番打者級なのでたえがんばつてくれるだろう。黒人独特のやわらかい体で無類のフツトワークをみせてくれるのがバルボン、二番は坂崎、クリンアップトリオは豊田、長、鳴山内で魅力だ。三塁は余計なことをいうことなしズバリ長嶋。遊撃には打いく。六番以下は野村、森、金田投手は金田だ。なんといつても全日本のエースの貫禄十分。捕手は関海の野村を推す、長打力、打率とも現在の捕手のなかではかれが一番だと思う。一塁はちよつと人

松村歯科医院
平市大町　電二〇五九

産婦人科
井坂医院
井坂久吉
平市田町　電二五九

最新型インクビンよさようなら
プラチナオネスト"60"
岡方年筆店　平市三丁目　電4333