夕刊ふくしま

6月15日（月曜日）

発行所 平市白銀町50 電話 3053 5644

第1440号 購読料1カ月100円 日刊・日曜を除く

天気予報

今晩は東よりの風、晴れたり曇つたり。明日は曇りで、のち晴れる海上見通しがわるい。

幼児救おうとし水死
小川 責任感強い中学生

少年が川に落ちた幼児を救おうとして飛込みついに力つきて溺死するという痛ましい水の犠牲者がきのう小川町にあつた。

十四日午後四時ごろ小川町西小川字入の釜一農業古沢金太郎さんの長男中学一年彰之助君(一三)は近所の友だち七人と通称大滝の前とよぶ小川町入釜地内小玉川第一発電所上流約千五百メートル地内で滝をみにでかけ遊んでいるうち一ばん小さい村井昌利ちやん(五つ)がガケから足をすべらせて川に落ちおぼれながら助けを求めた。

これをみた彰之助君はやにわに服をぬぎ捨て急流に飛込み昌利ちやんを救おうとしたが力つきて溺死した。

昌利ちやんは下流の浅瀬に流され奇蹟的に助つたが一番年上という責任から死を賭して救おうとした彰之助君に同情が集つている。

平工、磐女が優勝
熱戦の高校テニス大会

三十四年度の軟式テニス全国高等学校対抗石城地区予選は十四日松カ岡市営コートに男子十校、女子八校が参加、白球を追つて熱戦を展開したが男子は平工、女子は磐女がそれぞれ優勝、二位の平商（男）勿来高（女子）とともに二十七日福島市で開かれる県大会に出場する。

戦績つぎの通り。

◇男子一回戦

▽内郷2－1磐農上遠野▽四倉2－1内郷二高。

◇同二回戦

▽平商2－1内郷▽勿来2－1湯本▽平工3－0磐農▽磐高3－0四倉。

◇二回戦勝者リーグ

①平工三勝②平商二勝一敗③磐農一勝二敗④勿来三敗。

◇女子一回戦

▽磐女3－0磐農上遠野▽四倉2－1磐城▽平商2－1湯本高▽勿来2－1内郷。

◇一回戦勝者リーグ

①磐女三勝②勿来二勝一敗③平商一勝二敗④四倉三敗。

消費米価値上げ反対

石城農民協議会（会長新妻 忠直氏）と石城地区 労働組合協議会（議長 菊池勇）ではきよう午前十時平市労働会館で労農共斗会議をひらき昭和三十四年度産米の生産者要求について次のことを決めた。

一、三十四年産米生産者価格は三十二年産米生産費調査にもとずき「生産費および所得補償方式」により三等石当りハダカ一二、五二〇円とすること。

二、予約減税廃止には絶対反対する。

三、消費者米価値上には絶対反対する。

なお二十四日に東京で開かれる米価要求貫鉄全国農民大会」に三十名の代表を選出参加する。諸橋市長も五万円の助成金を確約した。

百沢さんら寄付

平二小で十三日、よい歯をもつている児童六十名を表彰したが、賞品にと四丁目、百沢易重さん、五丁目、足立貢一さん片寄弘文さん三名が歯ブラシ、歯みがき粉百五十点を寄贈した。

芸者さんの表彰
十年組四人、永年勤続三十六人

平芸妓芸妓屋組合（組合長鈴木武雄氏）は十四日午前十一時から田町医師会館で三十四年度総会を開き会長あいさつ、会計収支決算報告のあとつぎの永年勤続者三十六人を表彰した。（写真は表彰式）

三年勤続 大国＝乙女、大国＝おでこ、金本＝若子、福清＝千代駒、仲家＝たか子、寿々の家＝とし子、竜の家＝駒勇、寿々の家＝うき子、夢の家＝おはん、松の家＝千成、花蔦家＝ぽんた、ふ美の家＝小ぼたん、橘家＝てまり、久本＝久奴、鈴元＝佳世、山形家＝小浪。

五年勤続 桐の家＝小三、桐の家＝一郎、大国＝三千代、大国＝葉子、橘家＝小次郎、籐の家＝小籐、久本＝ひろ子、久本＝久菊、分桝美＝春駒。

七年勤続 夢の家＝遊子、竹むら＝たより、ふ美の家＝三子、大国＝初彌、久本＝久丸、吉野家＝小紅、鈴枝＝鈴代。

十年勤続 蔦の家＝蔦次、里恵＝喜多子、君松＝喜美松、籐の家＝山路。

きれいな歯と作品表彰

平一中（校長鈴木光四郎氏）では歯の衛生週間記念行事の一つとしてムシ歯のない生徒とムシ歯予防に関する作品を生徒から募集していたが優秀者が決定したのできよう同校庭で表彰式を行つた。

ムシ歯のない生徒は全校四百六名であるが、特に歯なみがそろつてきれいな遠藤敏子さん、須藤奉子さんの二人を表彰。

また作品では▽ポスター金賞、薗部トシ子さんほか五名▽銀賞田原正子さんほか五名▽赤賞、杉下浩子さんほか十名▽レポート、佐藤美智子さんほか五名▽作文、平井直彦さん▽標語、鈴木知恵子さんほか十名。

平商振会十八日水鉄へ

平商振会では平駅のターミナル、デパート化を陳情するため十六日水鉄を訪れる予定だつたが都合のため明十七日、水野水鉄管理局長を訪問する。

磐高、仙台一高に敗る

磐高野球部では十四日、仙台一高と茨城高校野球部を招きリーグ戦を行つたが仙一高には敗れ茨城戦は引分に終つた。成績つぎの通り▽茨城高4－4仙台一高▽仙一高5－3磐高▽磐高2－2茨高。

人相 一刀斎

こつこつとたたきあげる努力型。意志は石よりも固く、曲つたものはカネ尺もきらいという相。チヨウネクタイのよく似合うおしやれも、キチンとしまつた性格にぴつたり合う。女性が近づけばハツタリにらむ、もつとやわらかでもよろしい。

（報話局長 長沢一松氏）

レコード
南国土佐を後にして…など
石城ッ子はどんな歌がお好き

石城ッ子はどんな歌が好きなのだろう…三幸デパートレコード販売部から最近のレコードの売れゆきを調べてみた。

順位をつけると流行歌が圧倒的でつぎにジャズ、クラシツク、シャンソンそして民謡、童謡の順。

ペギー葉山の「南国土佐を後にして」をトツプに人気者フランク永井の「夜霧に消えたチヤコ」春日八郎のヒツト盤「あれから十年」などがとぶように売れ、ジャズでは「可愛い花」、「危険な曲り角」「キツサ・キツサ」などで主に若い男性の客が多いが映画、宣伝関係にもよく売れる。

クラシツクになるとこれが流行というのはなくベートウヴエンの「運命」とか「田園」などが平均して売れ客のタイプはきまつて落着いたインテリ風の人が多く、女学生も大切な客。

シャンソンでは「パリの屋根の下」など。童謡では「雨ふりお月さん」をはじめ「夕やけこやけ」「さくらさくら」など小学校の先生、少女たちに親しまれるもの。

民謡は「黒田節」、「相馬盆歌」、「花がさおどり」が依然目立つている。

ニュースと本決り
街頭、野外広告も一本化

平観光協会常任理事会は十三日午後、平市役所で開き夏の宣伝対策電光ニュース塔（市民ニュース塔）の建設などを協議した結果いずれも満場一致で事務局案を承認した

電光ニュース塔はその日の主なニュースを知らせるほか野外広告を統一して平の街を明るくきれいにしようというもので近く建設場所、予算など具体案をきめて本格的な建設運動に乗りだすことになつた。

カバンは 福山 平2 電三三一七

児童相談所に寄贈
二小清水君兄弟の善行

平二小五年清水宣雄君と同二年の弟洋雄君は石城福祉事務所を通じてかわいそうなお友達にやつて下さいと児童用雑誌六九冊をこのほど平児童相談所に寄贈した。同所では早速清水君兄弟あてに「本、雑誌など沢山いただき児童は大変よろこんで おります」という礼状を出し感謝している。湯山校長は清水君兄弟は非常に真面目でクラスではリーダー格です」と語りこの善行に校長先生からノートを手渡された。

平市きようボーナス
市長さんは三万六千円

平市ではきよう待望のボーナスを支給した。〇・七五カ月分で総額は約六百万円、人員六百人、一人平均一万円というところだが最高は諸橋市長の三万六千円。

一般事業所より早いボーナスだけに渡す方も渡される方もニコニコ顔だつた。

なお国家公務員、県職員もきようそれぞれボーナスをもらつた。

佐藤さんら代表に
青少年代表者会議予選

第七回県下青少年代表者会議石城地区予選は十三日午後県石城事務所で開き磐農上遠野農業部佐藤文子さん（一七）内郷高坂間部板垣義男君（一七）平一中江尻正義君（一三）の三人が①青少年と団体活動②青少年とモラル③青少年とマスコミの三テーマについて熱弁をふるい室井民生課長、菅野平署長、若松小川町長らが審査したが優劣つけ難いので六月七日の県大会に三名を石城代表としておくることになつた。

のり茶 きんぼう

田植地下タビ
ビニール合羽

横山万蔵商店 平市三丁目 TEL2006

パパの信用一挙に回復せん
ボーナスは雲散霧消する性質がありますのでソツクリ奥さまにお手渡しになるのがパパの名声をあげるゆえん。奥様はまずスーパーにいらつしやいます
〇子供ワンピース三六〇－八六〇円
〇子供〃半袖ブラウス百円－四六〇円
〇紳士ワイシャツ五五〇－一三六〇円
火曜特売徳用ハム百グ三七を三三円
藤越 平市 電3141

おでん 曾我

厚生 医療指定 病院
労災 保健指定 病院
肢体不自由者相談所
外科 整形外科 内科
理学診療科 呼吸器科
皮膚科 泌尿器科
小児科 レントゲン科
財団法人 竹林病院
院長 竹林貞吉
本院 平市三十米通り 電四一二三
分院 平市役所前 電四一三三

HIFIとLPレコード
古山電気 平 電二九七二

財団法人 石城精神医学研究所
附属 新田目病院
院長 新田目五郎
本院 平市才槌小路二四番地 電四三一七・四三一八番
分院 平市大字上荒川字安草三、電四三一九番

中小企業診断員 桑原徹 平市揚土十七 電五四三二 五四三二

定休日お知らせ
明後六月十七日(第三水曜日)は東部商店街の定休日にあたりますので平本店と本社事務所は休ませて戴きますことを謹んでお知らせ致します
皆様の利益を護る店
大黒屋 社長 馬目勝次郎

「川和徳一のゆめ」をきく ③

年間予算 一千万円の総合研究所 東北開発と結ぶが急務

開発審議会が急務

☆本社　そういうものの計画は、今迄は常磐総合開発期成同盟会がやっていたわけだが、ああいうものではしようがないような気がする。実際の事業家が本当に本腰をすえてやらなければ……。

☆川和　そうなんです、佐藤知事は非常に慎重な人だからなんか私はやるような気がしている、現在これはネ。政治というものはやはり与論なんだ、だから五市の理事者はもちろんのこと、事業主体の経済的な援助の出来る事業主体、そういうのがメンバーに加つた一つの一今までのような空論ではなく、積極的に動かせる都市計画といったようなものが出来る含みがあるんじやないかと思つているんですがネ。

☆本社　常磐地区に対して……

☆川和　ウン、常磐地区に対して……それはネ、誰もが考えることなんで、どうしてこう壁が幾つもあるんだろうということなんだヨネ、せめて都市計画だけでも一本の姿にしなけりや、常磐の開発というものはあり得ないということですヨ。これが一本化すれば水の問題も出て来る。ズリ山の対策も出て来れば、全部が出て来るわけで、それにはやはり人だ、人が必要だ。それには私の考え方だが直接県と、中央につながる企画、これには建設省辺りの顧問、あそこの技術屋が相当いますヨネ。工学博士級の……例えば米田さん、この間の参議院で当選されたああいうクラスの人がいますヨ。そういう人を常磐総合開発を含めた都市計画研究所とか、何とかというものを作つてですネ。そしてそこの所長に入れると、その他のスタツフに市或は県の技術陣を一これは停年になつてもまだまだ頭は

ら、そういうのを動員する。年間一千万かそこらの予算を組んで、常磐五市を一本化した計画をやるべきだ。平市ももちろん五市も苦しい予算の中から出してもらう。都市計画の予算として負担金は出事業主体ももちろん協力する。そういう形のものを作らなければならないんじやないか。

☆本社　やはりやらなければどうにもしようがない状態でネ。

☆川和　もう飽和状態になつているからネ。予算はその都市々々で都市計画の予算として負担金は出していますヨネ。

☆本社　そんなものじやしようがないでしよう。

つている。新潟に通ずるんですヨ平から…太平洋と日本海を結ぶ一貫した一本の線だから、小名浜に通じないというバカな話はないんです。ところが平一小名浜線が二級国道に入つていないんです。それで失対事業で遅々として進まない状態であつたということなんだナ。

☆本社　あれは県でやつているのかネ。

☆川和　県だ、県の失業救済でやつたんですが、マア今年から二級国道問題は別として、平一小名浜線というのは平の経済、大きくいうと五市の経済に影響する重要幹線です。今年は公共事業に切替えられるんじやないかという気がするんですがネ。希望は持てると思いますネ。少くとも二年ぐらいで小名浜一平の直線道路を作ると、ることは県会議員様や、国会議員の与論としてはそういう風に持つがやることであつて、マア私たちて行かなければならない。

新たいら節 歌詞募集

石城地方の風物と情緒を盛りあげたみんなに歌える民謡調歌詞を募集します

一、形式　自由
一、選者　川内康範氏　花柳登代蔵氏　山崎貫助氏　本社編集局
一、締切　六月末日
一、発表　七月下旬
一、賞金　当選一篇　月光仮面賞（壱万円）及び夕刊ふくしま賞（記念品）
一、応募作品はお返ししませんから投書される方は写しをとつておいて下さい
一、宛先　平市白銀町　夕刊ふくしま社　新たいら節係

主催　夕刊ふくしま社
後援　常磐地区観光連絡協議会

月光仮面 ④

川内康範

大へんだーと、わめきながら入つてきた盛五郎八は頭から足の先までズブ濡れだつた。カツパのようにテカテカに光つた濡れ髪からはボタボタと水玉が垂れ、それが赤黒い頬ツペタをつたつて流れたどこからか、アラシの中を駈けもどつてきたらしい。

祝十郎は、五郎八のあわてかたには驚かなかつたが、今夜はいつものようにこの道化者の五郎八をからかう気にはなれなかつた。

「東京湾がバクハツしました」

「え？　バクハツ」と祝十郎。

「バクハツでしよう、波が銀座のデパートをアタマからのんでますぜ」

祝十郎はいつものように五郎八をからかう気にはなれなかつた。

「ボクはいま、銀座で映画をみてたんですが銀座は水浸しです、いまに、山の手方面にも波が押し寄せてきますよ」

祝十郎も、繁少年も、木の実ちやんも、思わず立上つて、窓に走り寄つた。

うるしのような暗い闇の中に、幾すじも帯のように光つてみえるのは、道路を流れる海水の川であろうか。その川の中を、さらに幾条もの白い光が縦横に走つているのは、海水の襲来から逃げまどう自動車であろうか。

「なるほど凄いアラシだ。こんな夜に何か犯罪でも起つたら手の下しようがない」

と、祝十郎は商売がら、すぐに犯罪事件をアタマに浮べるのだつたこんな晩にかぎつて、なにか重大な事件が起るものだ。

祝十郎は長い自分の経験で、予感があまりはずれないことを知つていた。こんな嵐の夜に、もし殺人事件でも起つたら、かんじんの

しようこがほとんど消えてしまうことが多い。それに目撃者も少いし、けん銃の音は風雨の音にかき消されてしまい、ほとんどきこえない。

だから、犯人をさがし出すのがきわめて困難になつてくるものだ「なにごともおこらなければよいが」

祝十郎は心からいのるように、そうつぶやいて、椅子にもどつた

そのとき、またしても新しい台風特別ニュースがラジオからながれだした。

ヘリコプター

石川映治

週に一度は顔合いましよう固い握手の乗車口
脊垂る三編み蝶々のリボン恋知り染めて隠す面
見上ぐ灰空冷たい気温ひふの栄養意たらず
化粧忙しく後振り向かす合図口笛あればこそ
下界浮立つヘリコプターが埃り塗れの顔作る
リユク脊負つてあの尾根伝い相呼び交す掌のラツパ
三味を抱き締め鳥追い嫁業いつ華開らく影一つ
離れちや殺すうるさくすがり故郷ふめない西瓜抱き
綿帽脱いだあの櫛ガ岳ケーブル取り付く日も真近か
流浪旅ならホロない荷馬車姿る景色が遠い路
海がねぐらと知りつつ惚れて煙吐く無情を感たれる

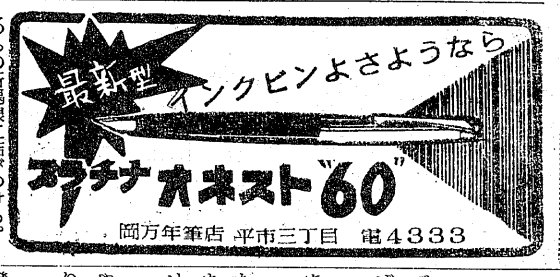

小名浜一平線を二級国道に編入すこつちの新潟線に結びつける。

平市教育委員会
委員長　鈴木寛一
委員　酒井ツネ
〃　遠藤専
〃　藁谷久太郎
教育長　長谷川政

平市立第一小学校
PTA会長　永野孝夫
校長　片野孝平

平市立第二小学校
PTA会長　勝田敏治
校長　湯山啓二

平市立第三小学校
PTA会長　関口義久
校長　高杉清寿

平市立第一中学校
PTA会長　吉田茂一
校長　鈴木光四郎

平市立第二中学校
PTA会長　町田亀治
校長　草野悟郎

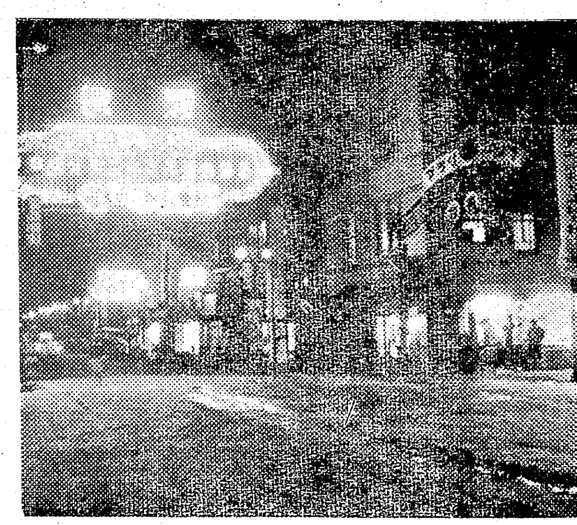

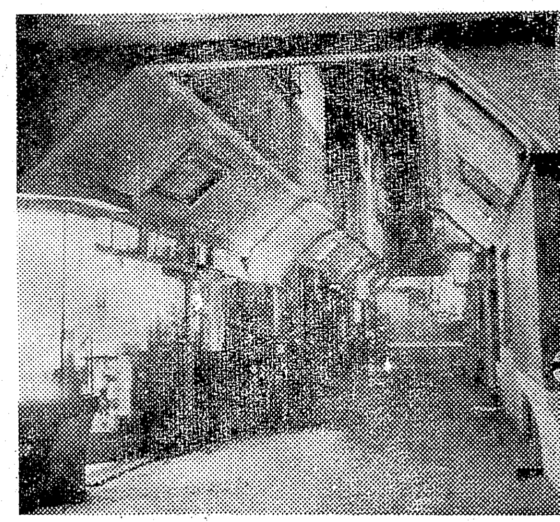

わが街のそこには

活発な青年会
ほがらかな白銀町

この町の青年会の話躍はなかなか活発だ。野球大会や供養盆踊り、子供たるみこしなど本腰を入れ全町一丸となつて明るい街づくりに懸命になつている。祭りの日など白銀町のハツピを着た〃おあにいさん〃は粋な着こなしの二枚目が多い。盆踊りに浮かれる夜などはウブなおぼこ娘でもちよつとソデを引きたくなるような男ぶり。こども会のめんどうもいたれりつくせり、表彰式を開いては善行を賛えこどもたるみこしの豪華さと引率の見事さも話のタネ。粋で情に厚いのが白銀つ子の面目とでもいおうか、とにかく気つぷのよい若衆が多い。この町内から出ている市会議員は市会の長老鈴木寅次郎氏だ。町内一致の推せんと名参謀加藤武久氏を得て堂々当選、貫禄をしめした。〝鈴木さんをはじめ町内有志は数年前から町内にある鉄道官舎を移転して近代的な白銀町商店街をつくるため奔走している。

平の街は三十メートル大通りを境に東部の発展が遅れている。駅前という立地条件に恵まれながら西部にくらべ後手になつている白銀町を文字通り平の表玄関たらしめようとするのは当然のことだ。人物も多士多彩、大きな政治力をもつている人物が多いだけに町民の悲願は必らず実現されることだろう。（写真　上は表玄関　下は仲見世街）

信沢徳雄君（磐農）優勝
高校自転車　団体は白河Aチーム

県高校体育連盟など主催の第五回県高等学校体育大会自転車競技会は快晴に恵まれた十四日、十四チーム（一チーム三名）四十二名の選手が午前十時、諸橋平市長の号報一発、平公会堂をスタート勿来関下折返し五二、八キロのコースで銀輪の健脚を競つたが磐農工信沢選手は折返し泉ー湯本間でトツプにたち終始リードをつづけ一時間四十分の大会新記録で個人優勝団体はツブ揃いの選手をもつ白河高校Aチームが四年連続優勝したなお個人は六位まで新記録を樹立した。成績はつぎの通り。

①信沢徳雄（磐農）一時間四十分②大塩三美（白高A）一時間四十二分十三秒③白石広一（平商）一時間四十二分四十五秒④後藤悦夫（白河B）一時間四十三分四秒⑤矢上慎一（白高A）一時間四十三分五十三秒⑥佐藤繁男（白高A）一時間四十四分二十一秒。

個人優勝した信沢君の話＝出走からトツプグループについていたが折返しの泉ー湯本間でスパートそのまま走つてきた、が苦しいとは思わなかつた。

（写真は優勝した信沢徳雄君）

貧しい子たちに奉仕

平市堂根町石城理容専門学院（院長大和田祐己氏）では自分たちの仕事を通して社会に奉仕したいと考え平児童相談所に入つている薄幸の子ども十三人を毎月、無料で散髪し子どもはもちろん予算不足で悩んでいた職員からも感謝されているが、こんどは講師十人と生徒五十人が近く平二小にでかけ貧困家庭児童にも無料奉仕することになつた。

平二小にはPTAの協力でバリカンを備えつけているが、先生やPTA会員ではなかなか手がまわらず困つていたときだけにこの奇篤な行為に感謝している

大会長に大越新氏
全国選炭大会要項決る

全国選炭大会は十月五日、常磐炭鉱湯本自治会館で行われるが東部炭鉱技術会では大会要項をつぎのようにきめた。

大会会長には東部技術会長大越新氏（常磐炭鉱）一日目は大会長あいさつ、祝辞、功労者表彰、議事検討会、新技術紹介。

二、三日は特別講演会、四日目以降は選炭関連産業の計画。

この大会には全国の技術者が集り選炭の知識交流と技術の発展を討議するもので盛会が予想されている。

月刊いわき十四号でる

平市ごま沢氾濫社（編集真尾倍弘氏）の月刊いわき十四号がでた。執筆陣は長谷川政、渡辺隆三、広瀬忠一郎、原悦子、金丸日出一、成瀬巳三、野々宮英明、米沢泰子中村道夫、佐藤利津、川畑駿吉、田中敏広、三村直次。須藤春峰、岡政子、岡田とし子、北村晴之輔真尾悦子。

平の六月人口　七万二千三百十九人

平市六月一日現在の人口動態は人口七万二千三百十九人、世帯数一万四千六百六十七戸、男女別人口は男三万五千百十八人、女三万七千二百一人で女が約二千人多い。出生男十四人、死亡十五人。女の出生四十九人、死亡二十四人。

ロンシヤン富くじ祭り

平市ひかり座裏喫茶バーロンシヤンでは開店一周年謝恩サービスとしてネプチユーンラム本舗太陽醸造KK、市内有名商店とタイアツプしてその場でひいてその場で当るスピード富くじ祭を開催、市内の人気を一手に集めている。開期は二十五日まで。

石城工業ブロツク設立

このほど磐城市に石城工業株式会社が設立された。取締役社長に小田周馬氏、常務取締役に峯松宏多氏が就任　各種コンクリートブロツクの製造および施行並びに土木建築工事を行う。本社を磐城市字高山一〇五に工場を磐城市字隼人一一四におく。

酒　久松

ヨーロッパ旅日記
☆第二信☆

木山茂彦

五月十日午後一時十五分ジユネーブ飛行場で斎藤茂雄君とおちあい、田中・小林両氏あわせて同行四人となりドイツへ向う。

飛行機は約一時間半でフランクフルトに着く。機上では変つたこともない。多少飛行機ずれして来たためでもあろうか。スチユワーデスのサービスは相変らずいたれりつくせりである。我々のプランではフランクフルトに一泊となつている。なぜこんなところに泊るんだろうと思いながら日本交通公社発行の旅行案内書をひらく。なるほど炭鉱こそないがなかなか大きい町である。人口六十三万、商工業金融の中心地。ドイツの玄関口と書いてある。案内書を読みながらウトウトするともうフランクフルトである。

税関はかなりきびしい。案内書には簡単と書いてあるがなかなかどうして四人とも持物全部を調べられた。ノリの罐詰がコーヒー罐と間違えられた。ノリといつても通じない。手に持たせて振つてやつたらニヤツと笑つてパスさせてくれた。ノリのように軽いコーヒーはないですからね。空港から都心まで十五キロ道路は全部舗装してある。気持よく走る両側の樹木は日本とよく似ている。洋風の建物さえなければ東京周辺のドライブといつたところ。しかし、道路がとてもいいから東京周辺のデコボコ道とは比較にならない。二十分くらいでホテルに着く。今日は泊るだけだから気がらくだ。太平洋炭鉱へドイツの採炭機械を斡旋している極東貿易の社員お二人の案内で、都心、さしづめ銀座通りといつたところを散歩する。大変にぎやかな町である。商業の中心地といわれるだけのことはあるようだ。デパートも大きなのが二つ三つ目につく。品物も各種各様とり揃えてある。皮製品を売る店が軒並みにならんでいるのにはおどろいた。鉄製品も目につく。町のネオンもきれいだが銀座のネオンにはかなわない。道端にはシヤクシをそなえた屋台店のようなものがある。さしづめ喫茶店というのか、ヨーロツパといつてもローマジユネーブ、ベルリン、フランクフルトしか知らないが、どこの道端にもこのような喫茶店が店を張つている。とある屋外喫茶店でビールを呑む。なかなかうまい味である。九時ホテルに帰り、ゆつくり休むことにする。日本の経営者代表グループというためであろうかとてつもない立派なホテルである

安いドイツのホテル
斎藤茂雄君らとドイツへ

東京の帝国ホテル級である。フロントで部屋番号を書いたものをくれるそれにドイツ語と英語でいろいろ書いてある。室代二十七マルクしかし朝食はふくまない。サービス代一五パーセントのほかは、いつさいいらないと書いてある。外国人に対する配慮であろう。こんな立派なホテルでも日本の円に直して大体三千円である。ドイツ人のきちよう面さがうかがえる。部屋も豪華、風呂もきれいで誠にいたれりつくせりの設備である。

平市立第三中学校
PTA会長　渡辺秀行
校長　三森芳璽

長倉小学校
PTA会長　佐藤清一
校長　佐藤豊

湯本第二小学校
PTA会長　橋本祐義
校長　藁谷伸六郎

平駅
駅長　見目定雄

理容組合平支部
支部長　石崎茂

稲万歳
古川酒造場
勿来市植田町

松月

平市三田小路

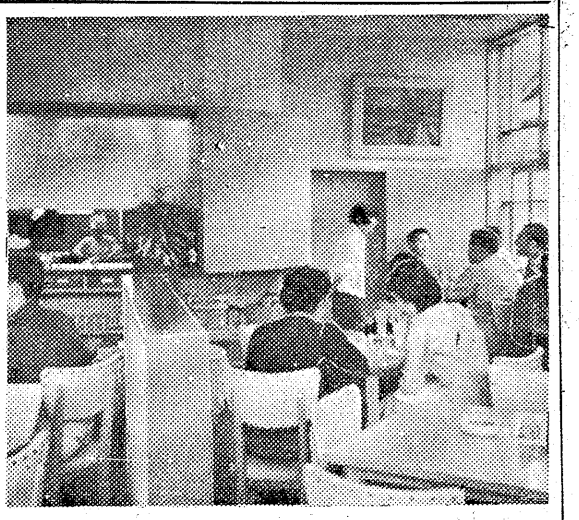

土曜日のおひるどき、流れあがつてきた松月の喫茶はてくる放送「小さな喫茶店」甘いものの名所、洋食の店とーそのプランスにでもありそうな本店銀座通りの小さな喫茶店から、三田小路のレストランー「松月の喫茶」へとふく評。

私とお酒

お酒は無関心

古市タマ フルイチ印刷所

洋酒、日本酒にかぎらずアルコール分の入つたものはぜんぜんいただけません。たまには飲んでみたいという気になつたこともありません。およそお酒類には無関心です。主人もほとんどいけない口です。ただ大変疲れたときなどは外に出て飲むようですが日本酒より洋酒党のようです。主人がお酒を飲むと厭な顔をしたりブツブツいう人もあるようですがわたしの場合は

ラジオ案内

ラジオ福島

◇六・〇〇 チヨコラの童話
六・一〇 まぼろし探偵
六・三〇 フクちやん
六・五〇 ガイドタイム
◇七・一〇 録音ニュース
七・一五 人情夜話
七・三〇 コロンビアアワー
◇八・〇〇 コーラスアワー
八・三〇 歌の祭典
◇九・〇〇 宮田アワーフランキー劇場
九・三〇 丸万寄席風景
◇一〇・〇五 連続浪曲
一〇・三〇 プロ球界週報
一〇・四五 夜の調べ
◇一一・〇五 時事解説
一一・一〇 夜の随想
一一・二五 ミツドナイトコンサ

NHK

◇六・〇五 こどもの時間
六・二五 一丁目一番地
六・四〇 スポーツだより
◇七・一五 録音ニュース
七・三〇 三つの歌
◇八・〇二 お父さんはお人好し
八・三〇 私は誰でしよう
◇九・〇〇 きようのニュース
九・一〇 ニュース解説
九・三五 社会の窓
◇一〇・一〇 ドキユメンタリード ラマ
一〇・三五 音楽の花束
◇一一・一〇 趣味の手帳「歌舞キ
一一・二五 海外トピツクス
一一・四〇 夢のハーモニー

NHKテレビ

◇六・〇〇 漫画映画
六・〇七 アルプスの少女
六・二五 みんなの科学
◇七・一五 バス通り裏
七・三〇 私の秘密
◇八・〇〇 歌の広場
八・三〇 お父さんの季節
◇九・〇〇 現代人間模様
九・三〇 生活の知恵
◇一〇・一五 海外ニュース
一〇・二五 演芸百選

私が全日本のカントクだつたら

丸重商店 百沢易重

投手は金田、稲尾の存在がずばぬけており甲乙つけ難いが一人となるとやはり稲尾よりプロ経験が永く巧みのある金田ということになる野手は現在（五月三十日）の打率を考えて編成した。まず捕手は南海の野村、一塁には中西を置きンングヒツターでありこれから必ず四番を打たせたい。二塁は中日の井上を推したいところだが現在のプロにはアメリカ人のプレーヤーが多いのでバルボンを外人部隊の代表として起用する。三塁は文句なしに長嶋だ、この起用をとやかくいう人はあるまい。遊撃はファイターで心蔵男の豊田でいく。外野は左に山内、これは文句なし、中堅は田宮の起用だ、現在ちよつと調子がでていないようだがなんといつても昨年セリーグのリーデイングヒツターでありこれから必ず出てくる選手だから大いに期待している。右翼は森、かれの長打には絶対の魅力がある。つぎに打順だがトツプは豊田、二番に田宮を置きランナーがでたところで三番長嶋、四番中西、五番山内のクリンアツプトリオが長打をガンガン打ちまくり一挙に相手投手をつぶすという作戦、わがチームは下位といつても八番の金田はともかく六番野村、七番森、ラストバルボンの打線なのでどこにとやかくよう必要がありません。また、いいもしません、ふだんお酒を飲まない人が疲れをいやすのに文句をいうほどヤボではないつもりです。わたくしは古い型の女なのかもしれませんが女の人が食堂やバーでお酒類をいただくのはあまり感心した姿ではないと思うほうです。もつとも個人の自由ですからとやかくいうつもりはございません。

緑の風景

塩美代子 平三甲 一の五 北白土札場一六

遠くに見える
野山の緑の風景に心が
うたれ、私は、今、手に筆を持つて書いている。
遠くに見える景色
緑の若葉が、フウワリと、
どの山々も、緑の着物を着て、
遠くの山々が私の心にせまつてくるよう
緑の好きな私をよんでいるよう
そして、スツーキリ、どつしりとした緑の山
近くの山に、はたらいている人も
緑の、草、木にかこまれている
私絵も、緑の色で、うずまつている
ジツーと、遠くの山に目を移すと…。
日光に、当つて明るい緑が
太陽の光と、共に ギラギラ
かがやいているようだ。
（指導 小谷陽子先生）

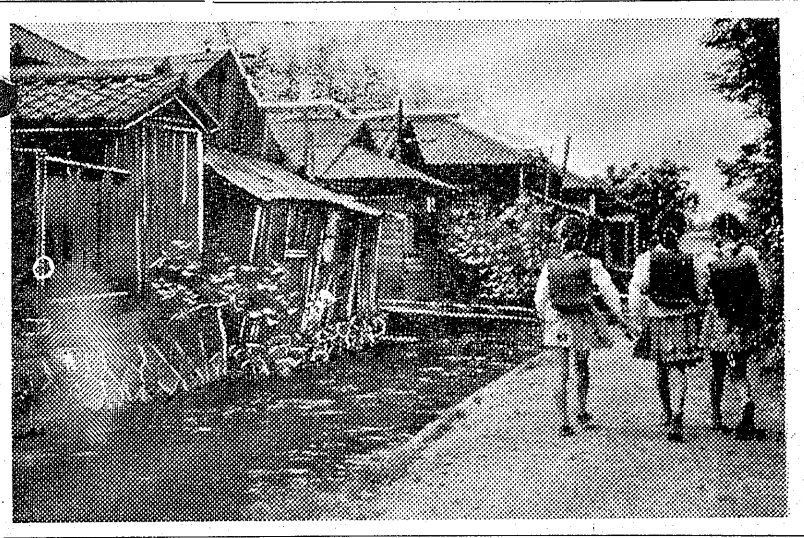

お好み焼

ままごと つゆ

四月から学校に入つた一年生も、もうすつかり教室にも慣れ、ゆき帰りも仲よしのお友だちをさそつて元気だ。このごろの梅雨で川はゆたかに水をたたえ、どぶが流されてきれいになつた。
お母さんは、農家の田植に手伝いに行つて留守なので、赤ん坊のお守りをしながら明日の宿題の図画を描こう。
（平市新川町附近で）

今晩の映画

平市

☆ひかり座（十五日まで）挑戦者（七・一〇）年頃ですモノ（八・一〇）
☆世界館（十六日まで）渇き（六五七）命を賭ける男（八、二七）
☆聚楽館（十五日まで）ソロモン王の宝庫（七・〇〇）黒船（八・四五）
☆平館（十六日まで）夜露に消えたチヤコ（六、〇〇）絞首台の下山と谷と雲（八、四〇）
☆民劇（十六日まで）透明怪人（六、二二）怪談道中（七、二〇）大江戸七人衆（八、四三）
☆平新東宝（十六日まで）処女の性典（八、〇七）猛吹雪の死闘（八、五五）
☆東映（十六日まで）秘宝の行方六、一〇）暁の急襲隊（七、一一）地獄の底までつき合うぜ（八、二四）

内郷市

☆第一イワキ（十六日まで）あばれ街道 手錠をかけろ 幽霊小判
☆綾映劇（十六日まで）あばれ街道 手錠をかけろ 幽霊小判

常磐市

☆三函座（十六日まで）幸福な家族 夜の闘魚 お嬢吉三
☆中劇（二十二日まで）絞首台の下 女の一生 都会の怒号
☆常磐座（十六日まで）かんざし纏 天下無双の剣 少年探偵団
☆湯本座（十六日まで）手錠のままの脱獄 深く静かに潜航せよ

磐城市

☆小名浜国際（十五日まで）縄張り鉄道員
☆磐城座（十六日まで）外燐が眠る時 暗黒の旅行券 オヤエの身代り女中
☆銀星座（十八日まで）恋愛候補生 イスラエルの旅 モンパルナスの灯
☆小名浜東映（十六日まで）おしどり道中 白い通り魔 風小僧（三部）
☆金星座（十六日まで） お早よう 影法師捕物帖 26人の逃亡者

第三の男・のベストセラー作家
原作 グレアム・グリーン
監督 製作ジヨセフ L マンキーウイツツ
動乱渦まく東洋の異国、
スリルと冒険にみちた
陰謀と誘惑の物語
これが世界的に
波紋を投した話題の映画化

アカデミー賞を狙う
静かなアメリカ人
新星 オーデイ・マーフイ 主演
ジョージア・モール
マイケル・レドグレイブ クロード・ドーフアン
悲恋名篇

はかなく散つた至純の恋を描く香気漂う愛の名作！
クリステイアーネH・ウエセリー
ルードルフ・プラツク
総天然色
晩鐘
聚楽館 16日より

食通が誰でも讃える鮫子の味
祝發刊
ご商談に！ご会合に！
ぜひお二階の日本間を
鮫子（ぎようざ）
浄麺（ラーメン）
雲呑（ワンタン）
冷しそば 焼そば
五目そば 焼飯
亞壽多
平市紅小路 TEL2245