天気予報
〔今晩〕晴れたり曇つたりで雷雨がある。〔海上〕見通しが悪い。

夕刊ふくしま

6月16日（火曜日）

発行所 平市白銀町50 電話 3053 5644

第1441号 購読料1カ月100円 日刊・日曜を除く

砲金などぬすまる 日本水素の庫から

十四日夜磐城市字高山三四日本水素小名浜工場（工場長岩田信雄氏）で合成五号倉庫に賊が入り砲金十キロ（七千円相当）およびローラーベヤリング六個、ホスルベヤリング十二個、フラストベヤリング三個、同パイプ五キロなど合計七万五千円相当を盗まれた。犯人は外部の者らしく磐城署で捜査中。

三幸に突こませる 乱暴者、夜の街で大暴れ

平署では十五日夜、常磐市大字関船字上関自動車運転手桜田孝雄(三四)を器物破損で捕えた。桜田は十五日夜十時二十分ころ酔つて平市四丁目家具商北村武三郎さん(四〇)方前に置いた小型四輪車のライトをもぎとり二千円の損害を与えたほか三丁目三幸デパート角で軽自動車に乗つていた横山万蔵商店の店員高野敏君(一八)と長谷川昌記君(一九)に因ねんをつけて高野君を殴りつけたため高野君は運転を誤つて三幸デパートのウインドーに突込み手切切創、全身打撲二週間、また長谷川君も全身一週間の傷を負つたが桜田は追いかけてきた北村さんと店員の道川益雄さん(三〇)にかまつり平署に突き出された。

新興週間誌に人気 平市内の読書調べ

平市民の読書傾向を市内の書店で調べた結果週間誌ベストスリーは週間実話、週間平凡、女性自身の新興誌、月刊雑誌では文芸春秋、平凡、婦人生活などが堅実な売行を示している。週間誌ブームに刺激され読書欲もさかんで単行本では井上靖の小説が断然トツプ、十八から二十五才位までのサラリーマン、女性高校生に愛読されている。その他日本の歴史（読売新聞社）二十一世紀の報告（光文社）などもよく売れている。

精薄児の教育協議

平市教委と手をつなぐ親の会（会長佐藤トシ子さん）主催による精薄児教育振興大会は二十八日、全国精薄児育成会専任理事仲野好雄先生を招き平市で開催されるが、その準備委員会を明十七日午前十時から平市公民館で市内各学校長関係者を集め行われる。

物価は下落の傾向

平商工会議所では五月中の市内小売物価を調べたがこれによると総平均指数は一一三・五で前月より〇・三%安くなつている。下向の原因は食料品三・九%、畜産食料品〇・二%、水産食料品二・七%、燃料灯火二・八%、雑品三・四%の下落によるもので値上り、値下りをみると闇米、ばれいしよ、にんじん、ねぎ、牛肉食塩、亜鉛鉄板の七種。値下りは大根、キヤベツ、玉ねぎ、木炭、石炭、クリーム、ポマードの七種保合は八十六品目。次に各品目別の変動を見ると▽主食＝闇米農繁期のため値上りを示したほか保合。▽豆類及び野菜＝野菜類は端境期に入つたものが多い。ばれいしよにんじん、ねぎなど。玉ぬぎは出回りが順調で値下りしている。▽畜産食料品＝肉類はほぼ保合状態。▽水産食料品＝全般的に入荷が順調であつて値下り。▽調味料＝砂糖に多少の値動きをみられた程度。▽加工食料品＝保合に推移、▽嗜好品＝指数九三・四で前月と変りなく平静に推移。▽衣料品＝全般的に値動きは少ない。▽建築材料＝亜鉛鉄板は鉄鋼市況の回復と輸出の好転によつて、くぎも需要が盛んであるうえ供給が不足して値上りしている。▽燃料灯火＝不需要期のため木炭など値下りしている、そのほかは変動なし。▽雑品＝クリーム、ポマードなどは大幅に値下りした。スーパーマーケツトの影響と思われる。

自家用車組合総会

平自家用自動車組合総会は十九日午後一時から五時まで平商工議会所会議室でひらく。

会長に高木ツネさん 石城婦人協議会改選

石城地区婦人団体連絡協議会では十五日午後一時から平市教委事務所会議室で役員改選を行い新役員を決め、九月上旬か十月上旬平公会堂で開催予定の県下婦人大会の件につき話合つた。新役員は次の通り。会長高木ツネ（平市）副会長古川クラ（勿来市）豊田良子（四倉町）幹事織内広子（常磐市）小野ロク（内郷）波木井みどり（磐城市）

石城事務所倉庫焼く 書類一部焼き、水びたし

昨夜県石城事務所（所長馬目俊次氏）の書類倉庫から火をだし一部の書類を焼いた。十六日夜零時五十分ころ平市堂ノ前県石城事務所南側の石造り書類倉庫から煙りが出ているのを別棟の宿直員早川久幸さん(三五)＝夏井川臨時利用水普及所＝黒沢清さん(三三)＝同＝がみつけ平消防署に連絡した。消防署員が駈けつけたが倉庫のカギは税務課管理係の盛泰明さんが持つて帰つているため開けることができず天井によじ上りカワラをハガして上から消火、午前二時ころ鎮火した。この書類倉庫は本年三月工費七十万円で完成した石造り延二十坪のもので焼けた書類は三十二年度関係分の一部だけだつたため事務には支障ないもよう。

持ち帰つた。十二時二十分ころ宿直の会田益司さん（農地事務所）阿部秀作さん（税務課）の二人が庁内外を見回つたが異状なかつたという。倉庫内には電灯線もあるが書棚の書類が焼けているところからみてろう電は考えられず、また石造りでトビラがぴつちりと閉まり外から開くことのできる小窓は高さ三メートルもあり放火も不可能なので書類を納めたときタバコの火を落しくすぶつたことも考えられる。なお馬目所長は事務所長会議のため福島に出張して不在だつた鵜沼次長の話＝おさわがせて申しわけない、幸い三十二年度分の書類それもフチを焼いた程度なので事務上にはなんら支障はない。発見者の早川久幸。黒沢清さんの話＝十二時五十分ころパチパチという変な音がしたので窓から首を出したところ倉庫からもくもく煙りが出ているのでびつくりした。

タバコ屋あらし 磐城

十六日午前四時ころ磐城市岡小名字キネガ塚一三〇雑貨商小松守さん(五〇)方の表出入口の雨戸を外し店舗内に賊が入りタバコケースからピース四十個、みどり三十個、バツト、パール、みのりなど百二十三個合計七千二百円相当をぬすまれた。

写真組合で総会

石城地区写真組合（会長三瓶正晃氏）では十七日、久之浜亀屋旅館で総会を開く。

市役所でコンサート

平市職員組合の文化部では十七日十二時から五十分間役所議員控え室でレコード・コンサートを行う曲目、リカルド・サントス楽団の演奏とクラシツク。

雑音一掃運動

石城地区電波障害対策協議会では六月一日から三十日までラジオ、テレビの雑音一掃運動を行つているが二十三日、植田地区▽二十四日小名浜地区▽二十五日、内郷、湯本地区▽二十六日、四倉地区▽二十七日、平地区で実施する。

のり茶

きんぼう

コーラスとダンシング御招待 平指定商 二十日から大売出し

☆☆☆☆

平指定商連盟会では二十日から七月二十日までの一カ月間、「世界のコーラスとダンシングへの御招待」と銘うつた大売出しを行う売出し方法はチケツト、現金とも百円買上ごとに補助券一枚、千五百円で招待券一枚。

招待日は八月一日昼夜三回、平公会堂で開くが演芸陣はいま人気最高のコーラス団とダンシングチームなど一行六十余名の豪華版で早くも人気を集めている主な出演者つぎの通り。▽司会＝シシテンヤ、ワンヤ▽舞踊＝アロハビューテーズ。高杉寿とスピードダグラス▽アクロバツト＝エミー若原▽楽団＝有馬透とノーチエクバーナー▽唄＝トリオチカロス。デユーク、エーセス・スリーパブルス。アミーユズほか。

なお新聞折込み配布のチラシを百円以上買物のとき持参すれば補助券に交換する。

アユは豊漁 解禁近づく

七月一日は待望のアユ解禁、平市水産係の話によるところでは水量が豊富なため愛谷せきに作つた魚道をさかんに上つたアユがわんさとあり、海からの自然そ上も例年になく多いので大豊漁が予想されるという夏井川のアユは現在十センチ程度が解禁までには二十センチ以上に成育するものとみられ、アユの名所江田－川前間の「かご場の滝」はじめの夏井川一帯は大公望の賑わいが予想されている。平市水産係の話＝去年は渇水のためせつかく作つた魚道があまり役にたたなかつたがことしは水量が多いので現在アユがどんどん上つており例年にない豊漁となるでしょう。

平専門店チームきよう出場

日専連第十四回大会は、十五、六七日の三日間東京で行われているがきよう午後五時より千駄谷国立劇場で行われる郷土民芸大会に平専門店会主運一行卅十名は「常磐炭坑節」を、また常磐交通女子軍は「じやんがら念仏踊」に出場日ごろの腕を見せた。

日素労組執行委員決る

磐城市日本水素小名浜工場労組では十四日つぎの執行委員を選出した。村上武士、蒲生伸吾、土屋利夫、佐藤要、水沢松治、宮城衛、中野晋。

三小PTA役員会

平三小PTA役員会（会長関口義之氏）は十六日午後二時半から三小理科室で開催。協議事項は▽三十周年記念行事について▽学校完全給食実施。▽他校参観。夏休み生活こん談会。

日教組支部長 十七日帰平の予定

高知市で開かれている日教組定期大会に出席中の日教組石城支部支部長根本透氏（平三小）と書記長吉村盛雄氏（湯本二小）は十七日帰平の予定。

平二小で寄生虫を駆除

平二小では十六、七、八の三日間検便を行い寄生虫卵のある生徒には学校保健協会が斡旋した駆虫剤をのませる。今までの検便の結果毎年回虫が多く十二指腸虫、東洋毛様緑虫、ぎよう虫なども相当でている。

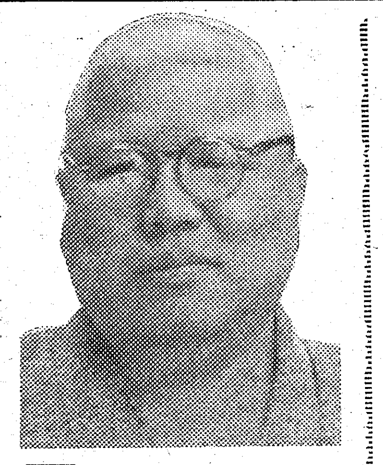

人相 一刀斎

万巻の書を座右にして知識をほこらず、火ともえる情熱をひめて冷静をうしなわず、豪放らいらくにして細心の相。自然を愛し、友をよろこび、斗酒なお辞せず、三絃をいとおしむを知つて酒色におぼれず、この人を市長にしたいぞヨ。

（三猿文庫主人 諸橋元三郎氏）

ねスーパーで逢いましよう

お陰さまでスーパーは誕生六ケ月になりました。品質のよいものを徹底的にお安くという方針が通りましたか、ボーナス日の昨日今日は押すな押すなです
○紳士クレープシヤツ二九〇－六五〇
○紳士開衿シヤツ四五〇－一、一五〇
水曜特売鶏もつ百匁三五を二九円
〃紳士開衿シヤツ四五〇を四百円

藤越 平市 電3141

株式会社 尼子タクシー
代表取締役 吉田健造
平市二丁目 電(代)二六四〇

平けいりん
発売 11時30分 場外 島山松 福郡若平
6月 後節 20 21 22

父甚多儀 脳出けつのため六月十六日午前三時五十分七十三才にて死去いたしましたここに生前中の御厚誼を深謝し謹んで御通知申上げます
追て葬儀は十八日午後一時自宅出棺市営火葬場に葬送いたします
昭和三十四年六月十六日
平市中町一三の一
喪主 古市勇
外親戚一同

上坂昇論

平市会議員 浅田登美男

国鉄綴用品庫

上坂君は頼まれたことは誠心誠意やる男だ、決して中途半端ないいかげんなことでお茶をにごすことがない、頼まれたという責任を人一倍強く感じるのだろう。

友人も社会のあらゆる階層にいるかれの巾広いものの考え方が交友関係を大きくしていると思う、それだけに交際も広く人をそらさない男だ。

早稲田を出ているがインテリ臭などは薬にしたくともでてこない。かれ自身が庶民なのだから庶民的という表現はおろかしいかも知れないが実にざつくばらんで相手を尊重し見下すようなことは一度もない。野球は磐中時代キヤプテンで鳴らしいまでも県下の市議のなかではかれが一番うまいだろう。

酒は斗酒辞せずのほうだがみていても気持のよいような呑みつぷりだ、もちろん酔つてクダをまくようなことは絶対ない。

ダンスも上手、これは学生時代、エノケンの息子さんの家庭教師をしたころ芸能人とつきあつておぼえたらしいがエノケンといえばいまでも交際をつづけ市会に当選したときは随分喜んだものだ。

上坂君の市会選挙の票数は労働者知識階級、婦人など各方面に広がつているが、かれもわたしも一番感激したのは四年前の選挙とこんどの二回、市内鎌田とだけ書いた無名の婦人から〃当選おめでとうございます、夫と二人で貧しい夕食ですが心からの当選お祝いをしております、こんごもわだくしたち弱い者の味方になつてご活躍されるよう心からお祈りします〃という意味の手紙がきたことだ、この婦人にはぜひお会いしたいと二人で話合つてるがまだ実現しないのが残念。

上坂君は人ざわりがよく相手に敬意を表する男なのでそれが誤解を生み市会で丸めこまれたとか、ボス陣営に引づり込まれたなどというデマも飛ぶが上坂昇は絶対、金力や権力に屈伏するような男ではないことはわたしが一番よく知つている、このつぎの県会選挙には必らずホープとして浮び上つてくることを確心している。

「川和徳一のゆめ」をきく ④

将来、日立重工業地帯と結ぶ 小名浜を三万トン港に完成

☆本社 只見の水をこつちへ持つて来るのは大事業でしよう。これは……

☆川和 大事業ですナ。大事業ですヨ。しかしネ、空論ではないんだナ、やつぱり……猪苗代の水があれだけフルに使われて、安積の原野をあれだけうるおしているでしよう。電力にしろ或は用水にしてうるおしている、そして高さからみるとネ、あの只見の上流のあれから見ると、ここへ落せないことはないんですヨ。ただ工費の問題だけでー。常磐地区を開発すれば阿武隈の水だけでは足りないということで以て、いかに国家的に重要地区であるということがわかる。只見から阿武隈に落しか或は阿武隈からどういう段階で落すか、これは技術者のやることであつて、またそこまでしたら三百万ぐらいの都市にならなければならない要素を持つているが、とにかく、常磐地区が重要だということになり、こちらの開発計画が立てば、そんなことは国家予算でやつてくれる。

☆本社 重要産業地区として日立からここまで続くということも考えられるでしよう。

☆川和 考えられますヨ。日立の重工業地帯なら……この間ネ、諸橋久太郎市長に会つた時に「工場誘致 問題で平市 が例えば発電所の向うに土地を買つて、冷凍工場を造るんだとか、そんな小さなことを考えているようだが、何よりもまず東北開発と結ばなくちやならん。それから一番誘致し易い産業体は何かというと、日立があるんじやないか。日立製作はもう日本の産業ではない、それは世界の産業だ。なぜ久慈浜港が一万トンの港の整備をしているか、これは東海村の原子力の工場もありますが、あれと日立をにらみ合せて、茨城県があそこに重点を置いたからだ。一万トンの船を横付けにするということは、日立と東海村の原子力の工場が目あてだ。平も安い土地を自分の力で作つて日立あたりの工場をどんどん誘致するぐらいの大きなところに目をつけなければダメだ」といつておいた。私は小名浜をずつと前に三万トンの整備をしなさい。またしなければダメだと、県の最高主脳部にいつたことがある。それは県民自体は知らないが、一週間ぐらい後三万トンという言葉を発表した。私と十分か十五分ぐらい話したあとだからその後に県のえらい人ーはつきりいうと佐藤知事だがーこれは県勢をよく見ているからそれくらいの構想はあつたんだろうが、与論として私の言葉が出たからなるほどやらなければならないということになつたのかと思う。小名浜を三万トンに整備しなければならない、また久慈が金をかけても一万トンの港を造るということは、やはり、日立の工場の問題でしよう、平だつて同じことです、日立が今、狄津、川尻辺りにどんどん敷地を求めて工場の拡張をやつているでしよう。二億、三億という尨大な金をかけて、電線工場などを作つている。

常磐線も昭和三十六年に電化されるんです。小名浜の港が三万トンの整備が出来、国道が一貫したり舗装になつているといつた場合だネ、久慈浜が一万トン出来る時には、こつちは三万トン出来ているんですヨ。

世界というものは、日本でも同じことだが、すべての産業、国家的形成というものが大規模になつて来ているんだナ、ネエ、今いう二つの世界というくらいだから、世界は二つしかないんだ、そしてその中に分散されたものはみな大型化しているということ、茨城県が一万トンの港を完備した時は一万トンの時代ではなくなつて来ているかもしれない。三万トンの船が必要だということになる。従つて再び久慈浜にそれ以上の金をかけるより常磐に重点を置いた方がいいということになり、日立の工場は常磐地区に自然と建てられることになるんだ。

野ばら

渡辺カツ子 平三中 大町二七

川のそばに野ばらがあります。
かわいいにおいがして
小さい三角の花びらはまわりの土を
白くそめております。
いくつもいくつもずうつと橋の方まで続いて
緑の着物に白いおびでもむすんだように見えます。
風が吹いて来ました。
土の上の白い花びらが運びさられ
黒い土の上にまた、白い花びらが落ちます。
風が吹き
小さい三角の花びらは
どこかへ行つてしまいます。

(指導 松浦正直先生)

☆時☆ ☆お茶うけ☆

▽磐城砿業所の玄関天井にツバメが巣を作り五羽の ヒナも 生れて可愛いクチバシをそろえている。巣は合図用のベルの上に作つてあるが、朝夕のベルの音にも別段驚かないようだ

▽この砿業所は約四十年の歴史を持つているが、ツバメが巣を作つたのは今年が始めてー古老の話によれば、ツバメが巣を作るのは吉兆の現われという。炭砿不況の折柄、このツバメが持つてくる吉兆とやらが期待される

▽ガスの配管工事で全砿の道路があつちこつち掘かえされているうえ要所に穴がほつたままになつている

そこで某職場で、「雨がふると道路が悪るくてこまる」「夜アナボコへ落ちた」「アブナイ」と話が出たところ某氏曰く「現在常磐炭砿は盲腸炎で入院しているんだ」と断言する、変なことをいうと、皆が開きなおるように「何故」ときくと、「ガスが出なければダメなのさ」に一同爆笑

月光仮面 ⑤

川内康範

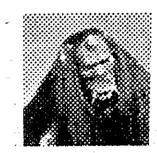

「海上保安庁からの特別ニュースを申しあげます」

いよいよ、来たな、と祝十郎は半身をラジオの方へのり出した。

「すでに、新聞、ラジオ、テレビによつて、ごしようちのように、東京湾にていはく中のアラスカ丸が風浪のために、ただいま、てんぷくの危険に、さらされています

しかも、この船には南洋から生捕つてきた世紀の怪獣マンモス・コングをのせていますので、もしもアラスカ丸がてんぷくしたり、難破した場合、このマンモス・コングが、東京都内にあばれだすことが考えられます。マンモス・コングは新聞紙上で報道されておりますように、一見、ゴリラを大きくしたような怪物で、水陸両せい動物ですから、東京湾をおよいで、東京都内に上陸してくることはカンタンであります」

アナウンサーの声は、うなるような嵐の音に消されがちになりながらつづく。

「この危険をふせぐために、マンモス・コングを船の中で射殺すべきかどうかについて、政府は緊急閲議をひらき、ただいま動物愛護協会や動物学者たちときようぎ中であります」

木の実ちやんは、もうガタガタとふるえていた。

「木の実ちやん、大丈夫だよ、さア、こちらにいらつしやい、小父ちやんと、こうしていれば安心、安心」

祝十郎は、木の実ちやんに笑つてみせたが、じつと腕ぐみをした胸の中は、窓外の嵐のように、さわいでいた。

「五郎八、今夜は何かが起るかもしれん、いつでも出動できる準備をしておきなさい」

「事件ですか」

「そうかもしれん」

「マンモス・コングがあばれだすんでしよう」

「マンモス・コングもあばれるだろうが、あばれるのはマンモス・コングだけではあるまい、こういうドサクサにつけこんで、いろいろな人間が、いろいろ悪だくみをするものだ」

祝十郎は言葉すくなくそういつたが、これから起るかも知れないいろいろな重大事件を予言するような意味ふかい表情だつた。

問題の動物マンモス・コングとは、一体、どんな怪獣なのであろうか。繁少年と木の実ちやんのアタマの中は、それで一ぱいだつた

銘菓 じやんがら

手ごろなお中元ご案内

じやんがら	100	200	300	380
	500	570	1000	
くろ梅	100	200	320	500
大どら	110	220	320	420
	500			
小倉最中	130	250	380	500
	750			
羊かん 小	100	300	500	700
大	150	300	450	750
干菓子(かご入)	300	500	1000	1500

地方発送承つております

みよし

本店 電5036 銀座店 電5037 工場 電5038

わが街のそこには
立地条件の不利
気をはく東栄会の頑張り

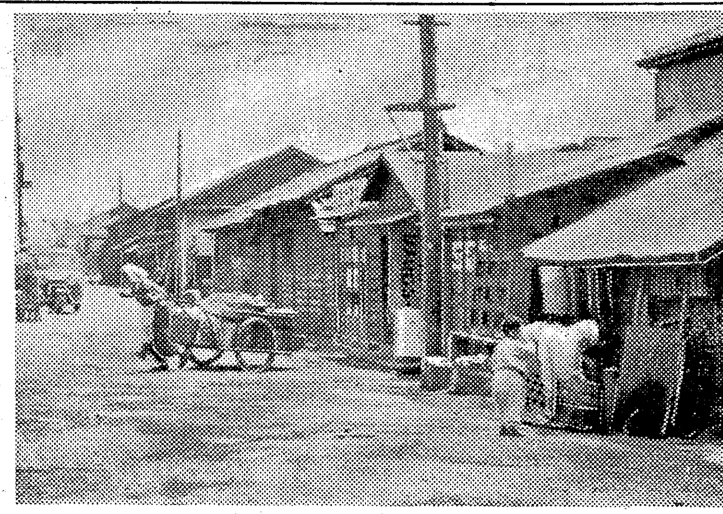

五丁目から東の通りを普通、六、七丁目というが六丁目、七丁目というのは平市の正式な字名にはない。

普通いう六、七丁目の本通りは立町、正月町、禰宜町、上河原の一部である。

この地区は旧平市内の最東端にあたり本町通りを除き人口密度も低い、本町通り商店街は駅から遠距離、狭い道路という致命的な悪条件のため吸引力の少ない、ささやかな商店街を形づくつている。

商店有志の間で東栄会をつくり町の繁栄に努力しているがなに大せ資本の大きな店が少なく呉服店、洋品店がほとんどないため隣接している神谷方面の客も西部の商店に吸収されてしまう実状だ。小資本のささやかな商店が多いため独自の売出しは難かしく、全市の連合売出し参加でも危険がともなうという状 況で一時、鎌 田の入口にネオンアーチを建てる計画もあつたがこれもお流れになりいまところ消極的にならざるを得ない現実にぶつかつている。

この町内でも鎌田山の遊園地化が強く叫ばれている、デコ市で名高い東栄会の会長であり東栄会の重鎮でもある〃さかえや〃の岡崎栄蔵さんは平市が五市合併の中核となるためには南部と東部を発展させなければならない。とくに旧市内と隣接している神谷、草野方部の開発が重要でないか、昔から街は川を中心に発展してきたのだから平市も夏井川が中心にならなければ大都市とはいえないのでないか〃と東部発展を強調している。事実、商店街のすぐ裏側にはいまにも倒れそうな長屋がずらりと並び貧しさを公表するような洗濯物がパタパタと風にゆれているのがこの街の実状だ。

毎月の赤字一億円
越智所長談話　危機に立つ常磐炭鉱

常磐炭鉱では、去る三、四の両日、山元で異例の重役会議をひらき磐城鉱業所の再建案について協議したが越智鉱業所長はその結論について次のような談話を発表した。

今回の重役会議は、会長以下全重役が二日間にわたり山元で開かれたが、全く前例のないことであつて、それだけ磐城砿業所が重要な段階にあることを示すものである いま日本の炭鉱界は未曾有の不況に直面しているが、特に磐城砿業所はコスト（生産費）が高く、しかも売値は日を追つて値下の一途をたどつているため、毎月一億円近い赤字を出している有様である

磐城砿業所がいま真剣に考えねばならないことは、コストと売値をいかにして一致させるかということ、つまり赤字をなくすにはどうするかということである。他炭砿ではいかにして利益を多くするかを考えている時に、磐城のみは赤字をなくすことを考えねばならないわけだが、山元で重役会が開かれた理由もここにあるわけである 磐城砿業所の各方面にわたつて明細な検討が行われたが、その中で重要なことは①磐城のコスト高の原因は労務費が高いことである②労務者人員構成が正常でない③一人当りの能率が低い④材料の節約をテツテイしてやるべきである⑤冗費の節約を十分に行うべきである、などのことである

①磐崎の労務費は石炭一トン当り三千一百円であるが、茨城はコストが三千円以下である。つまり磐城の労務費だけで茨城は石炭を仕上げているわけである。茨城のコストは全国の大手炭砿なみのものだから、それだけ磐城は全国の炭砿の中でも下位におかれているわけで、このままでは磐城は炭砿界から突き落されてしまう。賃金を中心とした労務費のあり方について十分に検討する必要がある。特に重油と対抗するためには現在のコストを二割以上引き下げなければならないから、この点からも労務費の検討が必要となるわけである。

②炭砿のコストを下げるためには労務者の人員構成が大きな要素になる。直接夫が少なく間接夫が多いということでは正常な構成ではない。磐城はこの正常でない形になつている。これを検討して配置を考えなければならない

計量講習

「メートル法完全統一」のための事業の一つとして福島県主催、計量協会後援で開催した計量講習会は十五日午前十時平市公会堂日本間で七十名の入場者を入れ盛大に行われ午後三時終了。これは計量に関する知識の向上とメートル法実施に伴ない規則の改正の説明やメートル法の指導者教育。

石城理容学院上棟式
美容科新設七月完成

石城理容専門学院（院長大和田祐巳氏）では五月初め院内に美容科を施設する許可が出たのでとりあえず五月のはじめ三十名の生徒を募集し石島公民館を一時借りて実習を行つていたが、七月下旬童根町に総工費五百万円、百坪の木造二階建の校舎が完成する。十五日午後三時からその上棟式を同院で行つた。設計者、野木健夫氏。建築は、丸茂建設。

一中で農繁休暇

平一中では十五日から一週間「農繁休暇」を行う。同中学では農家の生徒は少く平窪からくる生徒十名が休む程度。その他の生徒は普通授業を行う。

落盤防止を強調

平保安監督部平支部では鉱山保安施行十周年記念樹立運動の一環として七月一日から「落ばん災害防止強調期間」をもうけ事故防止につとめている

保安部にバイク

平保安監督部炭業課では六月初旬、一百二五CCのバイク一台購入、最近多い盗掘監視や保安事故調査に利用する。職員たちは近くバイクの試験があるので指導者付で実習、学科に力をいれている

整本講習会

平市教委事務所では二十五日午前九時半から午後三時まで最新式テープ整本による整本講習会を次の通り開催する。

講師株式会社伊藤伊、専務取締役伊藤明氏、会費は百円、受講者は平市平公民館長に申込のこと。

お好み焼
ままごと

ヨーロッパ旅日記
☆ 第三信 ☆
木山茂彦

フランスの大臣同乗
飛行機でベルリンへ

五月十一日、例の極東貿易の支店長草柳氏（といつても三十二、三才の青年支店長である）が朝九時同行四人をフランクフルト案内のため来られた。まず大きな川のところに出る。この川がマイン川で下流でライン川と合流する。約百トンくらいもあろうか、立派な汽船がつないである。ラインの名所をまわる遊覧船である。川岸からすぐ手のとどくところにカイゼル大帝が戴冠式を行つた教会がありその前を横切つて五分も歩けばフランクフルト名所の一つである「ゲーテの家」がある。草柳さんの説明では、激しい戦災で全部焼けたのだが、残つたものは階段の石一つでも集めて復元したものだそうだ。一階から三階まで、居間、食堂、執務室、台所、音楽室など当時のままに残されているという。

ドイツの大学生、女学生らしい若者が大勢参観に来ている。約二時間の市内見物の後ふたたびフランクフルト飛行場に向う。次は戦前ドイツの首都であつたベルリンである。フランクフルトからドイツまでエヤーフランス機にのる。機内はわりかたすいている。私の隣に品のよい六十四、五才の紳士がいる。なにか話かけられるのだがフランス語なのでさつぱりわからない。飛行機から写真をとろうとすると手まねで鉄砲で打たれるまねをする。撮影しては、いかんと忠告してくれたのである。ベルリンをかこむ周辺はことごとく東ドイツ地区である。ここにも鉄のカーテンが張られているわけである外国人は飛行機以外ではベルリンに来られないのだそうだ。

飛行時間一時間半でベルリンに着くタラップをおりると一ぱいのカメラマンである。さかんに写真をとられる。小生ではないはずだとあたりをみまわすと同席の紳士にピントが合されている。聞けばフランスの経済大臣とのことである明朝のベルリン各紙にはおのぼりさん然とした小生の写真が大臣の側にキヨトンと写っていることであろう。飛行場からハイヤーを飛ばす。約二十分でジンギスカン鍋のような名のホテル、ケンムプンスキーにおちつく。少し休んだあと四人揃つて外食がてら街へ出る。春風がまことに心地よい。街の各所には、ひどい戦を思わせるビルの残骸が残つている。まことにいたいたしいかぎりである。しかし行きかうドイツ人の話ぶり、歩き方、まことにふしぎな位、活気にみちている。

大映スコープ
千羽鶴秋帖
市川雷蔵　左幸子
鶴見丈二　中村玉緒
たこにのつて金のしやちほこをねらう折鶴の半次郎！解くか謎！斬るか復讐！

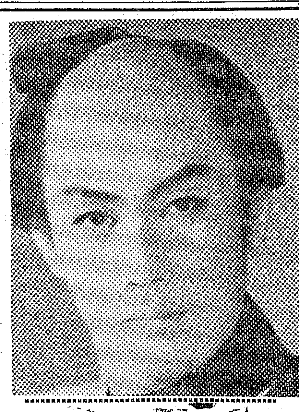

大映スコープ　総天然色
いつか来た道
溢れる涙！胸うつ感動！美わしのコーラスは国境を越えて、万人の胸に愛の灯をともす！
山本富士子
和波孝禧
黒岩かをる
シュタツトマン・ボルフガング
ウイーン少年合唱団総出演

世界館　17日より

食通が誰でも讃える餃子の味

ご商談に！ご会合に！
ぜひお二階の日本間を

餃子（ぎようざ）
浄麺（ラーメン）
雲呑（ワンタン）
冷しそば　焼そば
五目そば　焼飯

亞壽多

平市紅小路　ＴＥＬ2245

私が全日本のカントクだつたら

大勝園 鈴木嘉兵衛

わたしはセントラルリーグのファンなのでどうしてもセリーグ中心になつてしまう。

投手は金田、選ぶのが一人となるとやはり実力、人気、貫禄からいつて金田ということになる。捕手は藤尾だ、外野も大分、板についたがかれにマスクをかぶつてもらい攻守両面で活躍してもらう、一塁は今シーズン長打の魅力がでてきた藤本を起用する。二塁は中日の井上、三塁は文句なく長島だ、遊撃はちよつと考えるが広岡に期待、外野は左に山内、右に森、中堅はいま当つている関根というところ

つぎに打順だが一番広岡、二番は関根、三、四、五番のクリンアップトリオは森、長島、山内でいく六番藤尾、七番は藤本、八番井上ラストが投手の金田という布陣で完勝を期している

私と お酒

日本酒より洋酒へ

大木久米子 大木屋菓子店主夫人

主人は大好きですがわたしも多少はいただくことがあります、といつても飲むというほど大げさなものでなくたしなむといつた程度です。商売の関係で夜遅くなりやつと床についたと思うと夜中に子供の〝おむつ〟を取替えたりして疲れと睡眠不足でクタクタになつたときグラスに二杯ほどブドー酒をいただいたところ体の力がすーつと抜け疲れが一度になおつたような気分になりました。

いまは疲れたときなどグラスにほんのちよつと洋酒をいただきます男にも女にもある程度のお酒は結構なものじやないでしようか。

主人はよく徹夜で仕事をするときなど疲れてくると声が出なくなるのです。そのときはだまつてお酒を出して疲れをいやすようにしております。主人は一家の大黒柱ですから常に主人のコンディションに注意して天気で楽しく働いてもらうことが主婦の大切なつとめと考えております。

ほくと

平白銀市

エキゾチックな女バーテンがお愛想よく迎えてくれるこの店に入るとホーツとする安らぎしつとりとした家庭的雰囲気からくるこの店独自の味わいだろう。また四季を通じて「ブドウ」が見られるのも洋酒を連想させるママの特別のアイデアか。一度入つたら常連になりたい店の一つである

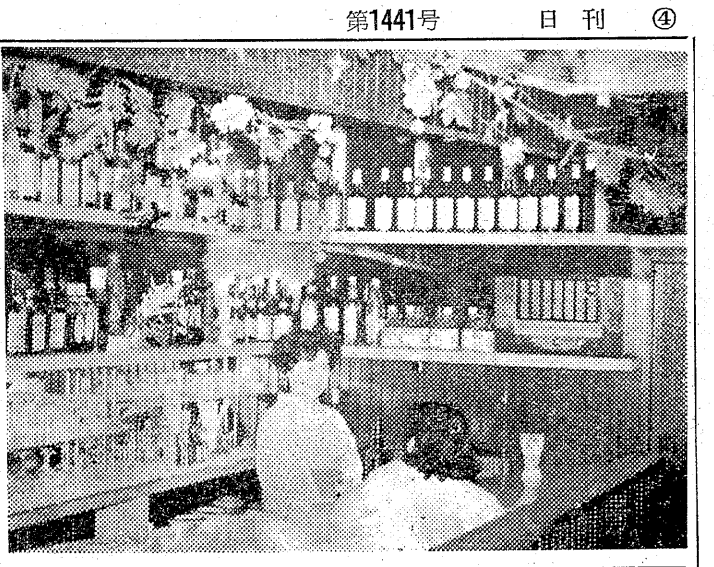

ラジオ案内

ラジオ福島

◇六・一〇 チヨコラの童話
六・二〇 まぼろし探偵
六・三〇 フクちやん
六・五〇 ガイドタイム
◇七・一〇 録音ニュース
七・一五 人情夜話（むかしも今も）
七・三〇 お笑い街頭録音「縁談の相手の職業は」
◇八・〇〇 浪曲物語 半七捕物帳「たかのゆくえ」
八・三〇 おれは藤吉郎（作川口松太郎）
◇九・〇〇 トクホン歌謡ショー スターと歌えば ゲスト（藤島桓夫）
九・三〇 プラチナリクエストアワー「女心の恋の鳥」「ともしび」他
九・四五 テイチクアワー歌の花束
◇一〇・〇五 連続浪曲
一〇・一五 ガイドタイム
一〇・三〇 きようのスポーツから
一〇・四五 夜の調べ
◇一一・〇五 時事解説
一一・一〇 夜の随想
一一・一五 ミツドナイトコンサート

NHK

◇六・〇五 こどもの時間（ひげの生えたパイプ）
六・二五 一丁目一番地
六・四〇 スポーツだより
◇七・一〇 録音ニュース
七・三〇 話の泉「サトウハチロー他」
◇八・〇二 ゼンマイ社長「柳家金語楼 江戸家猫八」
八・三〇 民謡をたずねて」
◇九・〇〇 きようのニュースから
九・二〇 ニュース解説
九・三五 日本さまざま
◇一〇・一〇 夢を呼ぶ歌「野ばらと蛍と」
一〇・二五 風流歌草紙「水無月」
◇一一・一〇 趣味の手帳「監督ものがたり」
一一・三五 海外トピックス
一二・四〇 夢のハーモニー

NHKテレビ

◇六・〇〇 スクラピー君と犬
六・一五 ぴつくり百科「サのページ」
六・四五 週間スポーツ
◇七・一五 バス通り裏
七・三〇 ゼスチヤー由利徹
◇八・〇〇 黄金の椅子「フランク永井ショー」ゲスト近藤日出造 吉田正 渡久地政信
八・三〇 お笑い三人組 江戸家猫八 一竜斉貞鳳 三遊小金馬他
子桜京美 トニー谷
◇九・〇〇 日も月も 高杉早苗 小林千登勢他
九・三〇 日本の芸能「上方舞」①桶取②石橋
一〇・一五 連続浪曲

平市

☆ひかり座（一二日まで）白い丘（七・〇〇）最後の一人まで（八・四五）
☆世界館（十六日まで）渇き（六五七）命を賭ける男（八、二七）
☆聚楽館（一二日まで）晩鐘（六・四〇）静かなアメリカ人（八・四〇）
☆平館（十六日まで）夜霧に消えたチヤコ（六、〇〇）絞首台の下（六、四〇）
☆民劇（十六日まで）透明怪人（六、二二）怪談道中（七、二〇）大江戸七人衆（八、四三）
☆平新東宝（十六日より）毒婦夜嵐お絹と天人お玉（七、〇〇）東支那海の女傑（八、三〇）
☆東映（十六日まで）秘宝の行方（六、一〇）暁の急襲隊（七、一一）地獄の底までつき合うぜ（八、一四）

今晩の映画

内郷市

☆第二イワキ（十六日まで）あばれ街道 手錠をかけろ 幽霊小判
☆綴映劇（十六日まで）あばれ街道 手錠をかけろ 幽霊小判

常磐市

☆三函座（十六日まで）幸福な家族 夜の闘魚 お嬢吉三
☆中劇（一二日まで）絞首台の下 女の一生 都会の怒号
☆常磐座（十六日まで）かんざし纏 天下無双の剣 少年探偵団
☆湯本座（十六日まで）手錠のままの脱獄 深く静かに潜航せよ

磐城市

☆小名浜国際（十八日まで）緑方兄妹 鰯雲
☆磐城座（十六日まで）外窓が眠る時 暗黒の旅行券 オヤエの身代り女中
☆銀星座（一八日まで）恋愛候補生 イスラエルの旅 モンバルナスの灯
☆小名浜東映（十六日まで）おしどり道中 白い通り魔 風小僧（三部）
☆金星座（十六日まで）お早よう 影法師捕物帖 26人の逃亡者

記念品とお引物なら
平で一番安い店
漆器 額縁 美術品
小松漆器店
平市一丁目 TEL3292

酒 久松

ゴム靴合羽
運動靴ならセカイチヨー
三友ゴム株式会社
平市紺屋町TEL2408

紅顔の密使
斬れ、走れ！悪路王の叛乱
軍を潰滅する美剣士橋蔵！
大川橋蔵 一条由美 尾上鯉之助
伏見扇太郎 南郷京之助
故里やよい 田崎潤
一〇八号車
警視庁物語
強烈なスリル、凄まじい迫真力！全国ファン待望の犯罪ドキユメンタリー第十話！
堀雄二 南広 神田隆
松本克平 須藤健 曾根晴美
風小僧 暁の凱歌
東映 17日より

新東宝スコープ
東支那海の女傑

動乱の大陸から死の脱出！激戦の海洋に燃え上る女海賊の闘こんくらべ！
高倉みゆき 天知茂
御木本伸介 細川俊夫
毒婦夜嵐お絹と天人お玉

白ハの嵐！御用提灯の波！大江戸の闇を彩る鉄火競艶録！
筑紫あけみ 明智十三郎
平新東宝 16日より

先生いや！ほんとに愛してくれなきや！こんなに純粋で、激しい生きもの！
佐田啓二 桑野みゆき
瞳麗子 三上真一郎
松竹グランドスコープ
High teen ハイ・テイーン
危険なラブレター
若いもの同志の恋愛騒動はまかしとき！
アチヤコの郵使屋さんが笑つて泣かせる陽春一番の人情喜劇！

伴淳のおじいちやん
伴淳三郎 二木てるみ
淡路恵子
平館 17日より