夕刊ふくしま

第1706号　三和新報　改題　日刊・日曜を除く
可認物郵便第三種

5月2日
（月曜日）

発行所
平市白銀町50
電話 3053
5644

購読料 1カ月100円

天気予報
【今晩】北西の風曇一時にわか雨のち晴れたり曇ったり
【明日】西よりの風晴
【海上】風波が高い

県下初の学校保健全国大会
平、準備委を結成方針協議

第十回全国学校保健大会は本県初の全国大会として来る十月十四日から十七日までの四日間、文部大臣の出席を得て磐城女子高など平市一円で開かれることになった。このため地元平市教委では県教委と協力して地元準備委員会（委員長＝長谷川市教育長）を作り事務局の担当部役員を決めるとともに三十日午後一時から平一中に佐藤県教育長、鈴木県保健体育課長はじめ各部正副部長が集まって準備方針を話合った。これによるとこの全国大会には全国から保健体育関係者約二千名が集まり、会場は磐女、一小、三小など十四会場を使うことになっている。いままでに決まった役員、会場、日程は次のとおり。

【役員】▽事務局長＝豊田要三▽総務部長＝片野孝平▽経理部長＝橋光三▽会場設営部長＝永井茂樹▽資料編集部長＝草野仁▽宿泊部長＝鈴木光四郎▽輸送部長＝三森芳重▽受付接待部長＝菱沼儀▽レクリエーション部長＝坂本朋之▽広報宣伝部長＝簡伝湯山啓二▽視察観光部長＝鈴木武雄▽救護部長＝内木宗八

【日程】▽十四日午後一時＝全体運営委員会▽十五日午前九時＝開会式、表彰式▽同午前十時＝全体協議会▽同午後三時半＝班別協議会▽十六日午前八時半＝班別協議会、各分科会ごとの指導▽同午後一時半＝特別講演▽十七日＝平一中、一小、二小四倉小を教育視察、磐梯朝日公園の観光視察

【会場】▽本会場＝磐女▽懇親会、展示会＝三小▽第一分科会＝平商▽第二回＝平一中▽第三回＝磐高▽第四回＝平工▽第五回＝三小▽第六回＝三中▽第七回＝三中▽第八回＝一小▽特別委、日本学校保健会評議員会＝常磐交通集会場▽全国学校医大会＝石城医師会館▽全国学校薬剤師大会＝一小▽全国学校歯科医大会＝市医師会館▽養護教員全国協議会＝三小▽保健主事大会＝公会堂日本間

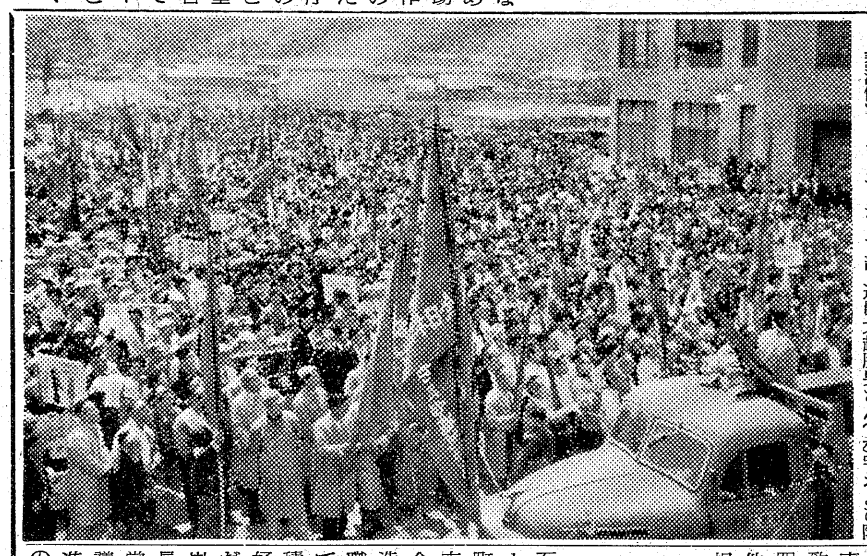

九十件で五十万円も
平、強窃犯の小黒余罪自供

去る三月十五日に平市北目九二鉄道員大越勝男さん（三七）宅および隣家の平商高教諭田中陸一さん（三八）方にしのび込み窃盗未遂で逃走中残していた指紋から四月十二日平署に逮捕された住所不定無職小黒一万（三五）＝写真＝の余罪を同署で追求中だったがこのほど、昨年十二月二日同市磯宜町四七平市役所東員作山和喜さん（三）方での強盗致傷事件をはじめ平市内で七四件四倉で六件、郡山五件、福島市三件の合計約九十件総額約五十万円相当にのぼる強窃盗を自供した。

昨年秋頃から市内各地で散発していた未解決の空巣事件はほとんど小黒の犯行でその智能的な手口は取調べの係員も舌を巻いて驚いている程である

小黒が自供した主な犯行は次のとおり。

▽昨年五月三十一日平市上河原七八岡田牛乳社員岡田三男さん（三）宅に忍び込み現金一万六千円

▽同十月九日と十七日の二回にわたり平市旧城跡十八世界館支配人鈴木喬司さん（三八）方から背広など五点時価五万三千円相当。

▽同十二月二十四日平市北目二十丸通事務員小野裕さん（三三）宅から現金二万円。

▽三十五年二月十八日平市長橋町三十二大坂造船工員窪越鶴次郎さん（三）方から現金二万円。

▽同年二月二十日平市久保町二十五店員後藤春子さん（三五）方からオバールの指輪一個時価二万円相当。

▽同年三月五日平市北目百二十九会社員坂内義雄さん（三）宅から腕時計一個および指輪、小判、現金など二万円相当。

高校野球 磐高と平工が勝つ
あとの一校は明日復活戦で

第十二回春季県下高校野球大会石城地区予選第二日目準決勝磐高対小名浜高と平工対内郷高の二試合はきのう午前九時半から平工グランドで行われ磐高と平工が勝ち残り来る二十一、二日の両日常磐市浅貝球場にて行われる県下高校野球大会石城地区代表として駒を進めることになった。なお地元から三校出場するので残りの一校決定戦は敗者復活戦の次の組合せによって明日午前九時半から平工グランドに於て行なわれる。

▽勿来高対内郷高（第一戦）小名浜高対四倉高（第二戦）▽第一戦の勝者対平商（第三戦）この決勝戦は五日に同グランドで行う。

きのう行われた準決戦のスコアーは次のとおり。

小名高	1	0	0	0	0	0	0	0	0
磐　高	3	0	1	0	0	1	0	0	A 5

（小名浜）根本―渡辺（磐高）武藤―菊地（主審）矢野（一塁）佐藤（二〃）河田（三〃）渡辺

平　工	2	0	0	1	0	1	0	0	4
内郷高	0	0	3	0	0	0	0	0	3

（平工）高木、岩崎―佐藤（内郷）大河原、瀬―館野（主審）花沢（一塁）桜田（二〃）渡辺（三〃）花沢

アコーデオンをおどしとる

平署では三十日午後八時三十分ころ磐城市字辰巳町土工大江敏夫（三七）と同市なぎさ大工斉藤金次（三）の両名を暴行脅迫現行犯で逮捕した。調べによると両名は同時刻ころ平市田町七三キャバレーフラワー付近道路上で平市胡摩沢一七艶歌手高木正雄さん（三）ほか二人にいんねんをつけアコーデオン一台（時価七万円相当）をおどしとったもの。

小型トラックとバイクが正面衝突 平
一日午前十時四十分ころ平市一丁目新和商事前路上で石城郡三和村中寺字大平店員草野茂省さん（一九）の運転するバイクと石城郡好間村北好間字堂田店員石塚洋一さん（二九）の運転する小型トラックが正面衝突、そのためバイクは中破、草野さんは右手と顔に全治一週間のけがをした。原因は石塚運転手が右側へ曲がろうとして右側通行したため。

湯本温泉山形屋旅館の本館新築落成

常磐市湯本温泉の山形屋旅館ではかねてから本館新築中だったが去る三十日に木造二階建の近代的建物が完成した。施工者は渡辺組（渡辺毅社長）

盗品と知りながら買う 四倉

平署では二十日午後一時ころ石城郡四倉町三丁目九の三無職鮫岡竜男（三七）と鮫岡方止宿時計修理業笠井朝男（三三）を盗品故買の疑いで捕えた。調べだと鮫岡は昨年五月ころ小黒一万が平市菱川町四の六会社員兼子孝雄さん（三八）方から盗んだヒスイサンゴの指輪二個時価一万五千円相当を盗品と知りながら買ったのをはじめとして本年四月ころまで同様小黒が盗んだ腕時計、洋服類など二十数回にわたり買ったり又は安く買っていたもの笠井も鮫岡同様昨年五月ころから現在まで腕時計など前後二十回以上にわたり小黒から安く買ってボロもうけをしていたもの。

鮫川土地改良区理事選無競争当選か

勿来市植田町にある鮫川堰土地改良区（古川伝一理事長）の理事改選は六日投票によって決められる同区の理事定員は四十人で、二十六日の告示締切り日現在で定員をたった一人きり上回っていない。このため各候補のなかから無競争という声が高まり、無競争工作が進められているので無競争当選の公算が強い。各地区別の理事定員数次のとおり。

▽勿来＝六▽遠野＝二▽渡辺＝六▽泉＝七▽小名浜＝十三▽常磐＝六

常磐市でモダンな観光パンフレット

白鳥温泉開発、観光協会再編成などで新しい温泉観光都市造りをめざす常磐市ではこのほどその一助にモダンな観光パンフレットを作り、宣伝に乗り出した。B6判のこのパンフレットは十二ページたてで同市の沿革説明をはじめ市庁舎、湯本温泉、白鳥鉱泉、うばの湯鉱泉、有名神社仏閣、公園などのほかに仁井田浦、白水阿弥陀堂水石山、勿来の関など近郊の著名観光地写真がふんだんに盛られている。また湯本温泉民謡や、みやげ品の紹介まで初めて同市をおとずれる人のために細かい心づかいがくばられている。

静かなるメーデー
第31回石城地区統一に二万人参加

石城地区の第三十一回統一メーデーは一日午前十一時から平市菱川町地内の三十丈大通りに常磐炭鉱古河好間炭鉱、日本水素、国鉄、全日自労、全逓、倉敷片糸、大阪造船、電通、全建労、教組、県市職など五十団体約二万人が参加して盛大に行われた。議長団には安積登美男（国鉄）管野信一（古河好間）若松、（電通）ら五氏を選んだのち猪狩大会執行委員長（常磐炭鉱）や社会党代表の松井組織部長、民社党代表武藤代議士、共産党代表折笠藤雄氏、本間、高萩県議ら挨拶と祝辞をのべ①安保批准反対軍縮と日中国交回復①国会の即時解散①大巾賃金引上げ完全な最賃制の確立①労働時間の短縮①社会保障制度の拡充重税と物価値上げ反対①労働基本権の確立！のスローガンを確認し議事に入り▽安保条約批准反対に関する決議▽大巾賃上げと首切反対に関する決議▽労働基本権の確立に関する決議▽松川・平事件の無罪判決を要求する決議を満場一致で採択したのち来平した三池三川支部地域斗争委員長井手正光氏から挨拶があり大会宣言後各単産がくり出した花自動車を先頭にはさみ労働歌を高唱しながら市中行進 にうつつた。

【写真＝会場をうづめた人の波】

裕ちゃんの結婚は悲劇です

藤越 平市

去年のボロシャツは裕次郎スタイルが全盛でしたが今年はまだきめ手がありません。彼が結婚しなかったら今年もまたーでしたろうに

綿パイルポロシャツ　三三〇円
シャツカラー前あき〃　一五〇〇円
40ブロードワイシャツ　五五〇円
紳士皮ベルト　一〇〇円
七分袖女性着　一〇〇円
男子ランニングパンツ　一〇〇円
（3階）

'60 いよいよ明日
初夏のファッション・ショーにご招待

とき 5月3日午後2時
ところ 平市公会堂日本間

皆様の利益を護る店
大黒屋提供

東京一流モデル嬢出演
入場無料
但会場整理の都合により平本店にて先着2500名様のお客様に差上げております
◇ 枚御 名様限り
満員の節は御容赦願います

日刊　第1706号　夕刊ふくしま　三種郵便物認可　昭和35年5月2日（日曜日）

山神祭野球総決算

延期されていた山神祭親善野球大会は、二四日午前九時より浅貝球場に釜石製鉄、日立鉱山の二チームを招いて行われた。好晴にめぐまれた日曜日だつたので観衆も五千人を越える盛況で、家族連れの観戦が多く見られ、ネツカチーフを頭にかけた女性ファンが相当多いのも印象的だつた。野球ファンの層がひろがつていることを示すものであろう。

第一試合釜石対日立鉱山は1対0で釜石の勝、第二試合日鉱対常磐は0対1Aで常磐の勝、決勝戦釜石対常磐は3対8Aで常磐の勝、この結果常磐は二年ぶりで山神祭野球の優勝を遂げ、釜石は準優勝となつた。

試合終了後行われた表彰式では次のような個人賞が授与された

▽最優秀選手賞＝小野寺（常磐）▽敢斗賞＝後藤（釜石）▽殊勲賞＝萱原（常磐）▽優秀投手賞＝近藤（常磐）▽打撃賞一位＝中村（日鉱0・571）二位小野寺（常磐0・429）三位広田（常磐0・333）▽奮斗賞＝高木（日鉱）大槻（常磐）▽ホームラン賞＝蔵本（常磐）▽美技賞＝広田（常磐）黒田（釜石）佐藤（釜石）

写真説明　（右）対日鉱戦に完投した近藤投手の投球フオーム（左）バツクネツトにはさまれたボールを取ろうとネツトによじのぼる子供たち

釜石継投策の勝利

第一試合

釜石	0	1	0	0	0	0	0	0	0	1
日鉱	0	0	0	0	0	0	0	0	1	1

釜石は二回鈴木の二塁打に続く久高木、黒田、拓植の連続安打で日鉱は二回に安打と失策で二、三十安打を放ちながら得点一点とはさびしい限りであつた

一回常磐一死の後佐々木、高須の安打で一、二塁に進んだが、出沢（兄）松崎凡退、四回は出沢兄の四死、松崎の犠打で出沢（兄）二塁に進み、続く広田の頭上を抜く二塁打で出沢（兄）生還して一点出沢（弟）が中堅の失策で出塁し一、三塁となつたが、打者小野寺のときスクイズに失敗、七回に小野寺が左翼安打を放つたが二塁を欲ばりアウト、近藤の右前安打、蔵本の左中間を抜く二塁打で走者二、三塁となり高須の一発を待つたが、遊ゴロでダメ押しの得点もできなかつた。この一発という決定打がないため第一試合同様凡戦となつたが、近藤は尻上りの好投ぶりを見せたばかりでなく、しばしば右翼に好打を放つて攻守に活躍した。また日鉱の続く凡打のなかで中村の好打が光つていた

近藤攻守に大活躍

第二試合　振わぬ日礦に中村の好打

日鉱	0	0	0	0	0	0	0	0	0	0
常磐	0	0	0	1	0	0	0	0	A	1

日鉱	0	0	0	0	0	0	0	0	0	0
常磐	0	0	0	1	0	0	0	0	A	1

日鉱は一回に安打と失策で二、三塁に進み、三回は中村、西崎の二塁打で一打逆点の場面もあつたが四番長島が二塁ゴロで倒れた。釜石の先発水野投手は調子が出なかつたが、四回に左の戸叶、七回からエース高橋と繰り出して逃げ切つた。釜石の継投策が勝利のもととなつた。

クよく日鉱を五安打におさえて奮斗、日鉱は打数三十のうち右翼方面にとんだボールが4と記録されている通り、アンダーハンドの投手に対する攻め方に工夫がなく、いたずらに凡打をくり返していた常磐はベーブルース杯予選で大活躍をした高須を三番にすえたが、

常磐の速攻釜石を破る

優勝戦にふさわしい好カードであつたが、ともにエースの登板をさけ貫洞、大楽両投手の対戦で試合を開始した。これは予定通りの先発であろう

釜石　第三試合。

釜石	0	1	0	0	0	0	0	1	1	3
常磐	4	0	0	0	4	0	0	0	A	8

常磐は立ち上がり早くも貫洞投手を攻め一死満塁に追げた貫洞のカーブを萱原が右翼にねらい打ちしてランナーを一掃、続く出沢（弟）の右前安打で萱原が還り四点を入れた。この後小野寺も左翼に安打を放つたが得点を加えるに至らなかつた

常磐の大楽投手はあまり好調とも思われなかつたが終始落ちついた投球を続け、釜石はこれをくずせず二塁打四本をふくむ七安打で三点得ただけだつた。常磐はこの試合で三年ぶりに山神祭野球の優勝を果したわけだが、釜石としては昨年活躍した斎藤がぬけたのが大きく打線にひびいたようで、まだ調子が出ていないことも原因となつて看板倒れの一戦となつた

この試合で捕手小野寺は盗塁を許さずことごとく二塁に刺したのは印象的であつた。釜石の右翼手杉本が初回萱原の打球をつつこみ過ぎたが、この一球で試合を決定ずけるというような大詰めの場面ではないのだからワンヒットで止めるべきだつたろう

釜石は二回から投手を北中に替え二、三、四回とも常磐の得点を許さなかつたが、五回蔵本の左翼オーバーホームランをきつかけに出沢（兄）、広田、出沢（弟）、小野寺が長短打を連発して四点の追加点をあげ常磐の勝利を決定づけた

ターザンの決斗
最高の迫力とアクションを持つターザン映画の決定版！
総天然色
ゴードン・スコット
アンソニー・クエイル
サラ・シェーン
聚楽館

笑い話

きのうの今日

ある校長が、新任のマネキン人形のように可愛らしい女教師を、さんざん口説いたあげく、やつと、郊外にドライブに連れ出すことができた。暗い森の近くで車をとめて、どんなことをしたか、説明の要はないだろう。さて、その翌日女教師は教壇に立つて、子供たちを見わたしたとき、彼女は目がくらみそうになりへどを吐きそうになつた。なぜなれば、こんなことを、心の中で考えたからである。「こんなに、たくさん子供がいるけど、みんな昨夜のようなことをした結果なんだわ。

◇

「この間、僕のいない晩に、窓から泥棒が入つてね」

「それで、何か盗られたの？」

「うん、だいぶ、やられたよ」

「奥さんは、いなかつたのかい」

「いや、うちの奴はね、てつきり僕が帰つて来たんだと思つてたんだとき」

タクシーのご用命は
㊞ 2175 2640
好間営業所は
5647
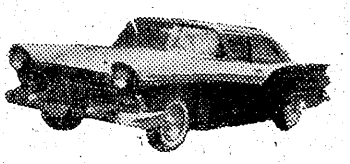
尼子タクシー
平市丁目

湯本温泉
日本観光旅館
交通公社協定旅館
山形屋
電話常磐（〇六七）代二、一三一

日刊　第1706号　夕刊ふくしま　第三種郵便認可　昭和35年5月2日（月曜日）

常磐、危機突破策発表

ギセイを出さぬ合理化へ

炭鉱界では三八年までに一トン千二百円のコストを引き下げるため全能力をかたむけているが、その方法は各社それぞれの持長をいかし着々成果をあげつつあるようである。磐城も労使が協力し苦況切り抜けに努力しているが、今後に残されている課題は大きい。

炭鉱がコスト引き下げをする方法は①機械導入による能率の向上②賃金支給方法を合理化して人件費を縮少または閉鎖して企業の合理化をはかる④余剰人員を集団転職または希望退職などで減少させる等の四つに大別することができるがこのそれぞれの方法を各社がどのように運用しているかについて見てみよう

一人当りの出炭能率を高めるためにはどうしてもやらねばならないことなので、各社がこの方法を大規模にやっているが、機械だけを導入しても切羽の条件が整わなければ意味がないし、運搬設備も同時に改良しなければならぬ。このために切羽の集約と坑道の整備が前提条件となり、多額の金を必要とする。このため資本の大きな炭鉱とか銀行に信用されている炭鉱は早くから機械の導入を実行することができた。三井鉱山とか三菱鉱山などはその例で、特に三井鉱山の場合は日本でも最高の機械を入れているので、人員の減少が実現すれば一人当り四十トンの出炭は楽だといわれている。大手の各社はいずれも機械の導入で一人当り三十トン前後の能率をあげている。常磐の場合も茨城鉱業所神の山鉱が一流炭鉱に近い機械化を完了し二交替採炭で一人二四トンの高能率実現している。磐城は坑内温泉をという難物を抱えているため、この処理のために切羽の集約に手間どり、今年になってようやく本格的な機械化にのり出した程度であるが、坑内外の人員配置がうまく行かないことも機械化をおくらせた原因といえよう。資金の点では労使間の争いがないために銀行からの借入が順調に行われてはいるが、手持の資金が少ないために思うように行かない。これからの機械化の進展には従業員があらゆる点で耐乏生活をすることが必要である。

炭鉱のコストの大部分は賃金として支払われる労務費である。特に戦後は相次ぐ労働攻勢によって労務費は上昇の一途をたどった。石炭が手掘りで出炭されていた時には労務費が多くなっても止むを得ないが、最近のように機械化が進んでくると、機械に要する費用が多くかかるので人件費は節約しなければならなくなる。また機械化によって労力は相当軽減されるのだから、これに見合うように賃金の制度は改められなければならない。大手各社では坑内の機械化と同時に賃金制度の改善に手をつけこの点でも相当の実績をあげている。茨城鉱業所でも早くからこのことに目をつけたためスツキリとした賃金制度を作ることに成功した。

磐城では賃金制度の改善にも他社より遅れをとったため、労務費の軽減が一向に実現せずコスト引き下げの重荷となっている。最近になってようやく「半本番半請負制度」を会社が提案したが、これが完全に実施されれば磐城のコスト引き下げは半は成功するものといわれており、鉱員各職種間の賃金も公平なものとなるといわれている。

磐城では三一年に内郷鉱の採炭を止めたが、東西開発のための技術的な理由と同時に売れる石炭を掘ることに集中しようとするのがその理由であった。

しかし住友や古河のように全く違つたヤマに配転させられたのではないから、この点では従業員に与える影響は少なかつたようである日本の炭鉱は従業員があまりに多すぎ、これがコスト引き下げのガンとなつているといわれる。仮に一人当り三十トンの能率とすれば、日本の必要とする全出炭をまかなうには約十四万人の人員で間に合うことになる。ところが日本の炭砿労働者は現在二四万人だから約十万人は余剰人員となる。炭鉱の規模にもよるが、どこのヤマでも余剰人員をどうするかということで頭を悩ましているのが現状である、これを表面化させたものが三池の争議である。

三池では昨年八月二千四百名の希望退職を募つたが労組の強い反対を受けて実現せず。今年一月になつて退職カン告から指名解雇にまで発展したことは周知の通りである、労組は二つに分れ血で血を洗う凄惨な争いをくり返した結果中労委のアッセンを申請し、指名解雇は取り消し自発退職とせよという裁定になつた。

中労委としても炭鉱の人員が多いということを念頭においたのではないだろうか、三井以外の各社は労使がよく話し合い円満に人員縮少を進めているようである。三菱では同系の産業に集団転職をさせた。麻生鉱業では希望退職で切り抜けたようである。古河好間鉱業所でも「どんずまりになる前に退職したい」という鉱員が少なくなく繰上停年退職をして新らしく出発した鉱員も多い。人員縮少について三井のような争いは今後は起らないだろうとも見られている。

けい肺も労災法で

特別法廃止で補償改正

けい肺患者については従来「けい肺特別法」ですべて取りあつかつていたが四月一日からこの特別法を廃止し、けい肺の予防と健康管理については新らしく「じん肺法」が制定され、補償については「労災保険法」を一部改正して実施することになつた。新らしい労災保険法の主な点は次の通り

三年以内の補償

療養開始後三年以内でなおつても障害が残つている場合は十四級にわけて次のように補償費が支払われる。

▼第一種＝年金制度とし障害が残つている期間一年につき平均賃金を▽一級二四〇日分▽二級二一三日分▽三級一八八日分

▼第二種＝一時金とし平均賃金を▽四級九二〇日分▽五級七九〇日分▽六級六七〇日分▽七級五六〇日分▽八級四五〇日分▽九級三五〇日分▽十級二七〇日分▽十一級二〇〇日分▽十二級一四〇日分▽十三級九〇日分▽十四級五〇日分

三年以後の補償

療養開始後三年を過ぎても負傷や疾病がならない場合は次のような長期傷病者補償を行う

▼第一種＝病院に入院せず通院療養をする場合はその期間一年につき平均賃金の二四〇日分

▼第二種＝入院して療養する場合はその期間平均賃金の二〇〇日分と療養費

遺族給付

長期傷病者補償を受けるものがその病気か負傷により死亡した場合は、長期傷病者補償を開始してから死亡時までの年数に応じて次の通り遺族給付する

▽一年以内平均賃金一〇〇〇日分▽一年ー二年八五〇日分▽二年ー三年六九〇日分▽三年ー四年五三〇日分▽四年ー五年三六〇日分▽五年ー六年一八〇日分▽六年以上一四〇日分葬祭料は平均賃金の六十日、とする

支給方法

年金の場合は月割にして毎月一回支給、月の中途で保険給付または支給停止をする場合はその月の分は日割とする

新旧法の切替

新法が実施される四月一日以前に特別法などによつて給付を受け、その後引続き療養を必要とするものは、新法による年額から平均賃金の四十日分を減ずる。さらに厚生年金法の障害年金も支給されているものは、当分の間障害年金の百分の五七・五を減ずる

赤井敬華師名物
龍燈殿中
昭和30年霊山赤井嶽薬師の柴燈護摩の祭典を記念して発売したもので淡白な風味をもちポリ袋で密封し乾燥剤を入れる事により風味をおとすことなく夏季にも耐えます
（一個5円　折100円から）
平餅本舗
松月堂
平市銀座街電2206・4206

大時スコープ
総天然色
ぼんち
中売発売券売前
世界館　口
金沢文庫書店
カンノカメラ店
キクヤ楽器店
石川屋書店
平読書クラブ
村山書店
マルトモ堂
世界館

テレビ
ご希望のものが
10月払いで！
日立・東芝・シャープ・ナショナル・ビクター・コロムビア一流メーカー品★東京の値段で売る店
株式会社田中
テレビ部　TEL
平市三丁目5023

子供の日の愛のたくはつ

平仏教会（会長遠藤心光師）では「子供の日」に恵まれない平児童相談所の児童を慰問しようと三十日、平市内をたくはつして回つた。墨染めの衣に、編みがさ姿の会員たちが鈴をならして仰いだ喜捨はこの日一日で約八千円に達し遠藤会長らが五日同所を訪れてそのまま贈るという。なお仏教会では昨年も同所にテレビを贈つて子供たちを喜ばせた。

平市内小中校連合PTAで役員改選

平市内小中学校連合PTA総会はこのほど平第二小学校に約八十人が出席して開かれ三十四年度の決算承認、三十五年度予算などの審議を行つたあと新年度の役員を次のように改選した。

▽会長＝水野　孝夫（一小PA会長）▽副会長＝関口義久（三小同会長）▽同＝鈴木輝雄（赤井中同会長）

夢心
白雪
東洋酒販KK
社長　杉田松太郎
平市禰宜町　電3188

第十八回きもの と帯　御案内
夏の新創作品発表会
とき　5月4、5、6（3日間）ヨル8時迄
ところ　田町レストラン湖月三階ホール
本夏流行色の中心
紫とグレイ調ゆかた新発表
気のきいた一色ゆかた陳列
夏の単衣着お召と袖品揃え
本場筑博多帯展示会
お揃えゆかたはお早目に御注文下さい
呉服の　かみや　電話　平4817　4818

日刊　第1706号　夕刊ふくしま　三種郵便物認可　昭和35年5月2日（月曜日）

今晩のラジオ番組

750 800 850 900 950 1000 1100 1200 1300

RFC ラジオ福島

6・00 お話玉手箱絵のない絵本
10 まぼろし探偵 367回
30 フクちやん
45 音楽の小箱
7・15 人情夜話 川口松太郎作（八重山吹）
30 キングアワー （メトロ4号線） 他
8・00 民謡玉手箱（博多節）他
30 ヤマハミュージツク
9・00 お楽しみ演芸会 漫才（休日の出来事）
30 RFC劇場
10・05 連続浪曲 （剣鬼平手造酒）⑧玉川次郎
30 ユーアンドミー（モツクスニツクス）他
11・05 銭形平次捕物百話（身代り敵）③国友忠
20 中国風流噺 （花姑子）① 熊倉一雄
25 L盤アワー（想い出の中に）

NHK 第一

6・12 こどもの時間 連続ドラマ（金平先生）
30 一丁目一番地
45 あの町この町
7・15 ニュース・ハイライトスポーツだより
30 三つの歌司会宮田アナ
8・00 お父さんはお人好し
8・30 私は誰でしよう
9・10 ニュース解説
25 ラジオ芸能ホール
10・10 時の動き
10・30 録音構成
11・10 きようの問題
20 きようの終りに ①海外だより②趣味の手帳 ③ちよつと一言

NHK T・V ④

6・00 こどもニュース
10 不思議なパツク
30 マラヤ連邦・セイロンの旅 天気予報
7・00 ニュース
15 バス通り裏 筒井敬介作
30 私の秘密 渡辺紳一郎 藤原あき
8・00 歌の広場 ペギー葉山 ダーク・ダツクス
30 お父さんの季節
9・00 現代人間模様
30 金語楼ショー
10・00 きようのニュース
20 海外ニュース
25 ニユースの焦点 平沢
40 生活の知恵 才能
11・00 NHKだより 天気予報

きようの話題

★長崎の切手展で一青年、中共旗を引きずりおとす。長崎事件。（昭和三十三年）
★〝赤狩り旋風〟の張本人マツカーシー米上院議員死去。（一九五七年）
★京都市、わが国初めて市民憲章をつくる。（昭三十一年）
★東北大で総司令部教育顧問イールズ博士らの講演妨害事件起こる（昭二十五年）
★サマータイム実施。（昭二十三年）
★郵便局で貯金事務開始（世界で四番目）。（明治八年）

演芸ニュース

★平市三丁目盛高屋では女子店員募集五月五日まで
★平市南町松村病院では、悪性感冒に備え一度注射するといかなる感冒にも罹らないと言われている。インフルエンザヴエルスワクチンの予防注射を行つてる
★平市四丁目あさ川製菓では店員を募集中。
★磐城市古港永木タンス店では五月中一割引特売。
★平市二丁目呉服のかみやでは五月四、五、六日の三日間夏の新作品発表会をレストラン湖月の三階ホールで夜八時まで行う
★平市銀座通りあるがでは五月五日までご婚礼家具大特売中。
★平市新川町、糖沢商店では英文邦文タイピスト養成所をこのほど開業した。

今晩の映画

★平館（2日まで）銃声に浮ぶ顔（六・〇〇）

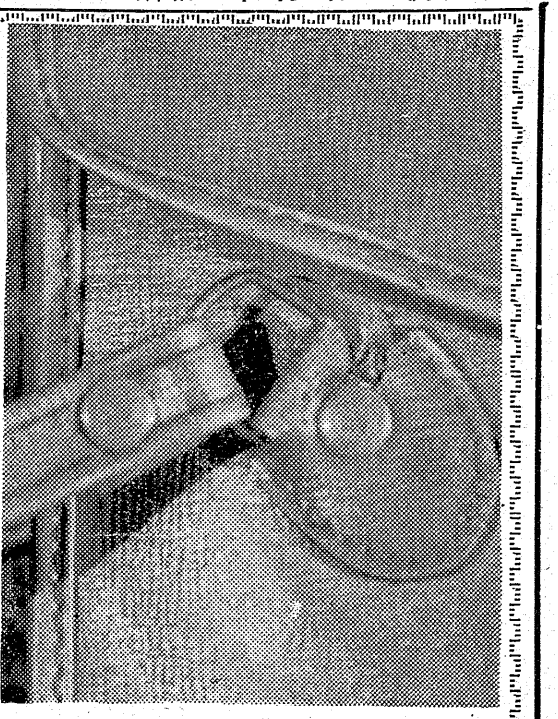

写真クイズ　これは何でしよう

一昨日の答＝（メガネ）

カクテルコーナー 23

シヨート、ドリンクス

作られてから短い時間のうちに飲まないと、味の悪くなるカクテルをさしてシヨート、ドリンクスといいます。このカクテルは主に冷却してカクテルグラスなどの小型の容器で供進されますたとえばアラスカ、カクテルの様に、必ず最後にカクテルの名称がつけられます。

JBA平班

★世界館（2日まで）けものの眼り（六・五五）大いなる愛の彼女に（八・四〇）
★平新東宝（2日まで）お嫌さん三度笠（七・一九）生首奉行と鬼大名（七・二三）痴人の愛（八・二六）三人の女強盗（八・一七）
★東映（2日まで）俺から行くぞ（六・四〇）新吾十番勝負完結編（八・二八）
★聚楽館（2日まで）腰抜け列車強盗（六・三〇）騎兵隊（八・二〇）
★ひかり座（2日まで）無壮絶鬼部隊（七・〇一）法は殺せ（八・五六）
★御映劇 第二イワキ風のうちそと 喧嘩鳶
★湯本座（3日まで）顔役と爆弾娘 男の一大事 国定忠治
★三函座（2日まで）愛と希望の街 竜虎活殺剣 ある特別攻撃隊
★常磐座（2日まで）薩摩ののろし 七色仮面完結編 地獄の風車
★常磐日活（3日まで）青春を吹き鳴らせ 口笛が流れる港町 大学の暴れん坊
★国際 男の一大事 美人ぐも 僕は独身社員
★磐城座（3日まで）あじさいの歌 今夜の恋に生きるんだ 仮面の恐喝
★東映 弧太郎笠 男の対決 独眼流政宗
★東宝民劇（2日まで）爆笑腹はん日記（七・〇〇）羽織の大将（八・四三）
★三夜東映（2日まで）遺留品なし（六・五〇）はやぶさ天狗（七・五三）男の中の男一匹（八・五二）

内科・循環器科
佐藤内科
院長 佐藤 誠
平市松カ岡公園入口 電4871

洋酒 スタンドバー ニューおぐら
平本局前通り
大衆旅館 電四二二三