夕刊ふくしま

第1641号
第三種郵便物認可

三和新報 改題

日刊・日曜を除く

2月13日
（土曜日）
購読料 1カ月100円

発行所
平市白銀町50
電話 3053
5644

天気予報

〔今晩〕西よりの風晴ときどきくもり。
〔明日〕東または南の風晴から次第に曇がちとなり、遅くなつて一時にわか雨。
〔海上〕今晩多少風波があり、明日は遅くなつて風波がやや高くなる。

今日の催し物

二月十四日（日）
★磐城市五条優美舞踊研究所主催の踊り初め午前十時から同市山水旅館。
★内郷市白水小で学芸会、午前九時から開く。
★常磐炭鉱労組主催で西独派遣炭鉱夫帰山歓迎ダンスパーティ、午後六時から湯本自治会館。
★石城地区硬式卓球選手権大会、午前八時半から磐女体育館。
★内郷市公会堂で午後六時からいわき労音の二月例会。
★勿来市県剣道連盟支部結成、午前九時から植田小講堂。
★平窪ろう校第十回学芸会、午前九時から同校。

水道管破れつが続出
平地方の寒さ連日続く

平地方はこのところ再び寒波に見舞われ、十二日朝は県園芸原種農場の調べによると、午前六時現在零下七・五度まで気温が下がつてことしに入つて最低記録、昨年十一月二十九日の零下七・八度に次ぐ記録を示した。この記録は平年二月中旬の平均最低気温零下一度にくらべると六・五度も低く、このため平市内では約百件の水道管破裂があつて水道課の係員も修理に大わらわだつた。

平二小子供銀行
貯蓄700万突破

子供銀行日本一に輝く平二小（校長湯山啓氏）ではこのほどついに貯蓄額七百万円を突破したので、これを記念して十二日午後二時から講堂で七百万円突破記念大会を開いた。この日、まず同校六年大竹俊郎副支店長の開会のことばにはじまり、湯山校長、同六年満間忠長支店長らのあいさつのあと経過報告、学校長表彰、感想文朗読があり、親銀行の勧銀平支店岩本支店長、勝田PTA会長から祝辞が述べられた。続いて全児童にノート、定規などが贈られ、最後に勿来市植田小花沢教諭の童話を楽しんで散会した。

同子供銀行は去る昭和二十四年三月十四日勧銀平支店を親銀行として創立され、これまでに県知事賞（昭和二十六年）平市長賞（昭和二十八年）をそれぞれ受賞、そして同二十九年には全国一という輝やかしい大蔵大臣、日銀総裁賞を受けた。このときの預金額は四百万円だつたが、その後ぐんぐん預金額は上昇する一方で、ついに昭和三十三年には六百万円台になり、その年の十月二十七日全国でも珍しい二度目の大蔵大臣、日銀総裁賞をうけた。そして預金額はことし一月末でついに七百万円というこれまでのレコードを作り、この記念大会となつたもの。

預金者は千六百六十三名で全児童の九・七％にあたつている。十二日現在で総預金額は七百十万八千五百五十五円で一人平均四千二百七十五円を預金していることになる。最高預金者は六万三千八百円にもなつているが、大抵の児童は小遣いを節約し遊学のため貯え、六年生のときに行なわれる修学旅行のとき以外おろす児童がほとんどいないという。

同銀行の運営は鈴木サト教諭らの指導で窓口、勘定、案内などすべて三十名の児童たちが行なつている。貯金日は月六回で、同校中央廊下にある梅ケ香子供銀行前は貯金日になると預金者で行列が作られるが、銀行員はてきぱきと次から次へと仕事を片づけ、本ものの銀行員そこのけと参観人たちを喜こばせている。

湯山校長の話「ついに今年度の目標七百万円を突破してこんなうれしいことはありません。来年度は八百万円を目標にがんばろつもりです」

平市消防団が桜まつり広告灯を募集

平市桜まつりは例年どうり四月から松ケ岡公園を中心にして催されるが、これに花をそえる平駅構内及三十米通り、公園などに美しく夜をいろどるボンボリやチョウチンなどの広告灯は、本年も平市消防団が主催になつて例年より以駅つている。

上の観光客を誘致しようと大張切りで一昨日より希望者の募集をはじめたが本年は千五百から二千個ぐらい飾りたいと呼びかけを行つている。値段は▽大ボンボリ＝三十米通りに付けるのが千二百円、公園のば九百円▽小ボンボリ＝公園だけのが七百円▽チョウチン＝な構内が七百円、公園は五百円と

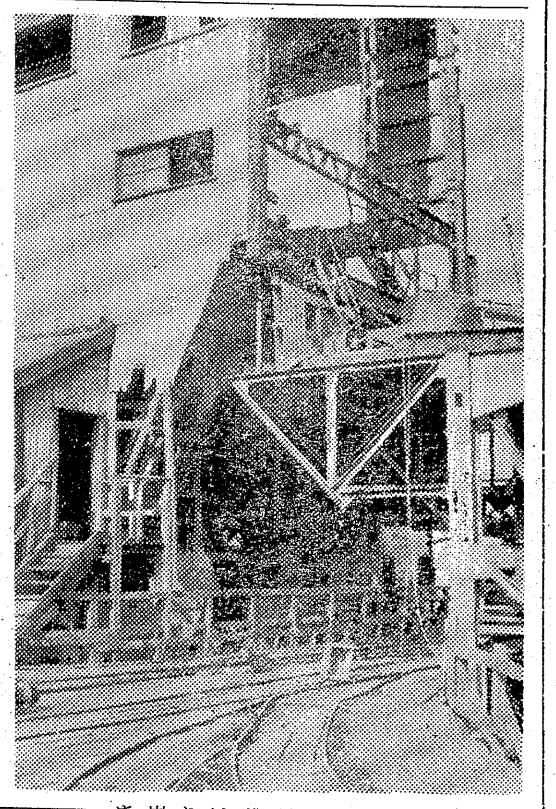

海に落ちて行方不明

十二日朝磐城市中之作港に入港した同市江名町中之作白土覚治さん所有の底引き延ナワ船第二比沙門丸（十四㌧、白土武男船長）から「甲板員の立谷剛さん(三〇)が行方不明になつた」と小名浜海保に届け出があつた。それによると、立谷さんは相馬市厚釜の出身で、去る四日午後平市塩屋崎南崎々東約二十五キロの沖で操業中海へ落ちたもので、十日まで近くの海を捜したがみつからないというもの。

盗んだ電話せん売る

常磐署では十一日常磐市上湯長谷字長倉三一土工小林瑞男(三〇)を盗みの疑い、内郷市綴町堀坂一古物商平輝男(四五)を盗品故買の疑いで捕えた。小林は去る三日捕つた同市長倉七二炭夫細川利明ら金ヘンドロの一味で昨年十月下旬同市水野谷字千代鶴地内に架設されていた電電公社の電話線一千三百㍍約六十キロ、一万五千円相当を盗んだもの。また平はこの電話線を盗んだ品物と知りながら一万三千余円を買い取つた疑いである。

主婦の人
（72）
平市田町
高崎裕美さん

梅ケ香幼稚園、七才。花柳登代蔵師について習いはじめてから一年になつた。いままでに「紙人形」「お月さま」「菊づくし」「絵日傘」などを習得現在「羽根のかむろ」を習つている。昨年の梅ケ香幼稚園クリスマスには「絵日傘」を上手に踊つて会場のみんなから盛んな拍手を浴びた。小さいながらも稽古場の雰囲気が好きというだけあつて踊りに対するカンが非常にすぐれている。食べ物で好きなのはパン。家庭ではピアノ、バイオリンを勉強している。〔写真絵日傘を踊る裕美さん〕

改装される常磐炭
鉱湯本選炭場

湯本選炭場は現在の五万トン処理から七万トン処理に拡張するため目下解体改装中である。

来春一月から動くようにする計画だが、改装された湯本選炭場では粉炭を水洗、中かい及び低品位炭は重液選炭とすることになつており、近代的な選炭場として鹿島選炭場と並び立つものとなるはずである（写真は解体中の湯本選炭場）

石城体育研究会で野口先生の講演会

石城地区体育研究会（草野仁会長）ではきのう午前十時から平市磐城女子高校で体育界の先駆者として有名な順天堂医科大学の講師野口源三郎先生を招き研究会を行つた。会員による研究発表ののち午後一時から野口先生が「移行期に於ける体育指導の諸問題」と題して講演を行い、同四時からは市内すみや旅館で先生を囲み座談会を催した。

小名浜水産高の機関科整備強化さる

三十四年四月新設された磐城市小名浜水産高校の機関科は実習用の機械器具なども整備して着々とその実をあげている。

同校には三十四年までには漁業水産製造、無線通信の三科しかなかつたが地元からの強い要望で主に漁船の機関員を教育する機関科を新設したもので、現在一年生四十五人（定員四十人）が勉学にはげんでいる。卒業までの三年間冷凍、溶接、ボイラーなどをふくめて北洋サケ・マス漁船や近海マグロはえなわ漁船にのり込んでから、すぐ技術と学力が役にたつように実力をつけるわけ。

すでに機関実習工場が建設され生徒は船舶用焼玉エンジン十馬力の組立ができるまでになり三月末までには待望の三百五十馬力ディーゼルエンジンも設備されることになつている。さらに三十五年度に施盤、ボール盤などを設けた機械実習工場（二百三十一平方㍍）三十六年度には電気実習工場（九十九平方㍍）が建設される予定でこれが出来上がれば名実ともに完備した県下唯一の水産商高にふさわしいものになると関係者の期待を集めている。

平で事局講演会

日本社会党浜通り支部では次の日程で時局批判演説会を開く。講師は河上丈太郎、久保三郎、加藤シズエ、藤原道子、大河原一次、松井政吉の六氏で、演説会は安保改定阻止と党勢拡張の二点に主眼がおかれている。▽十三日＝四倉小講堂（午後一時）内郷市公会堂（午後六時半）▽十四日＝浪江小（午後一時）原町小体育館（午後六時）相馬一中（午後六時半）

気分が変つてよろしゆうおま
一昨日から食堂はこの旧館食堂に移りましたが四階のときと違つて便利で静かでちよつとしたものです。支那そばのないのが玉にキズ
・かつ丼 八〇円
・コーヒー 四〇円
○一階（食料品魚とくだもの
○二階（衣料雑貨液体ポマード一二〇円
○三階（衣料品）カネボー毛糸五百㌘一二〇
募集（三輪運転手、掃除係、パトロール各二名）
日曜サービス
藤越 平市

明けてサービス 出前の暮れてサービス
（日文庵）
電 四四三二 四四三一

出前夜12時迄 玉半 五〇三二 五〇三一

化粧品お預りいたします
化粧品売場に付随した美容室はお客様のお化粧室として設けたもので預けて置かれ、いつでも気楽にいらして御自分の化粧室として御利用下さいなさるのは御家庭より御便利です パック
美容器も最新式のを設備して御座います
スチーム赤外線 イオン美容器
使用料は無料です
SANKO
三幸
平市三丁目角 電4931～3

中小企業診断員
桑原徹
平市場土十七
電 五四三一 五四三二

平名物 月の月
発売以来30年素ぼくな風味は今以つて変らぬご ひいきを戴いております
（1本 80円 折180円から）
平餅本舗 松月堂
平市銀座街 電2206・4206
支店 磐城市定西 電974

遠野町議選は無効だ

落選した上位二人が訴える

石城郡遠野町大平、鈴木春吉さんと同町上根本、高木滝増氏は十一日県選管に対しさる一月十七日行なわれた同町議の無効の訴えをした。二氏の訴えは、被選挙権のないものの立候補を受け付け、正常な候補者と同様に選挙運動をさせ得票数が当選圏内に入ったのちに被選挙権がないと判定したが、これは選挙の公正を阻害したもので選挙は無効である、となっているなお、鈴木氏は同選挙で落選第一位、高木氏は同二位だった。

磐城、珠算検定合格者判る

磐城商工会議所主催の第三十八回珠算能力検定試験はこのほど小名浜高校で実施されたが、五百九十一名の受験者で二百七十一人が合格四六％の合格率を示した。三級以上の合格者次のとおり。

〔三級〕大友和子、高橋敏明渡辺英子、足利谷誠、宮川シゲ子荒山行弘、田子恵美子

〔三級〕菊地幸昭、鈴木金一鈴木照、川上和雄、渡辺正章半田重和、鈴木洋子、大田原幸子長田寿雄、飯塚昭夫、阿部くみ子小松洋子、御代真澄、東田久仁子伊藤久恵、箱崎友紀枝、山野辺君子本郷節子、吉田千世子、小野田光枝佐藤節子、西村陸子、森谷美代子吉田祐捉、馬目洋子、山野朝一石森勝子、鈴木一美、鈴木経吏佐藤妙子、斎藤哲子、永山初枝高山公子、田中典子、関根武二関東俊勝、北郷試、渭井忠雄小野真一、細野一美、柳内晴美吉田礼子、箱崎尚孝、吉田佐和子柳映子、永野淑子、小野みい子遠藤民子、立花京子、郡司由美子吉田淳、中山彰子、柴ヒロ子吉田幸子、山本好子、小室えみ子皆川洋子、佐藤和子、長谷川伸子狩所恭子、岸田義子、高木サダ子大平文子、相田百子、馬上勇子斎藤堅治、永山克彦、中田真知子佐藤正宏、佐川保、堀越久子小泉安子、高萩幸子、門馬茂美山田精一

二人組みの白米ドロ捕る

磐城署では十一日午前十一時ごろ平市豊間字塩屋町無職遠藤賢治（三）を盗みの疑いで捕えた。遠藤はさきに同署に捕まった磐城市江名字新町無職中村義一と共謀して昨年十一月二十四日夜平市豊間字塩屋町農鈴木守夫さん宅三方から白米一俵、さらに隣りの鈴木広芳さん宅三方から白米二俵を盗んだ。

平署で34年度の成績優良警官表彰

平署では十日午前十一時から二階会議室で三十四年度成績優良者の署長表彰を行なった。表彰者は次のとおり。

後藤義勝、市川松治、安田喜佐夫福地高枝、荒家六郎、佐藤秀一渡部喜作、小貫一美、樋口真之若島清則、八巻健造、馬場俊夫佐瀬紀夫、渡辺昭、本田泰博高山公子、田中典子、関根武二関東俊勝、北郷試、渭井忠雄

きょうの歴史

★日本・チェコ国交回復議定書に調印。（一九五七年）

★終戦後禁止されていた剣道が「しない競技」の名で復活。「昭二十七年」

★地方公務員法施行。（昭二十六年）

★足尾銅山の鉱毒に悩まされた村民二千人が請願にゆく途中、警官隊と衝突、乱闘。（明三十三年）

★無教会主義者・平和主義者の内村鑑三生まれる。（文久元年）

★イギリスの名誉革命終わる。（一六八九年）

今映の映画

▼平市

★平館（16日まで）街に出た野（六・二〇）その護送車を狙え（七・〇五）霧ある情事（八・四五）

★世界館（16日まで）拳銃の掟（七・〇六）千姫御殿（八・二八）

★東映（16日まで）百万弗の対決（六・〇六）女のキバ（七・二六）若桜千両槍（八・三二）

★平新東宝（16日まで）雪崩の中の花嫁（七・五一）大天狗出現（八・五四）

★東宝民劇（13日まで）俺にまかせろ（五・二〇）手錠をかけろ（六・二〇）若い獣（八・一〇）

★聚楽館（18日まで）ロビンフッド物語（六・二〇）血戦奇襲部隊（七・三五）ネバダの決闘（八・五五）

★三夜東映（16日まで）八剣士の凱歌（六・五六）空は晴れたり（七・五〇）江戸ッ子判官とふり袖小僧（九・〇〇）

▼内郷市

★綴映劇（16日まで）剣風次男侍恋人大願成就

★第二イワキ（16日まで）千鳥の印籠旅情上段霞斬り

▼三夜東映（16日まで）八剣士の凱歌（六・五六）空は晴れたり（七・五〇）江戸ッ子判官とふり袖小僧（九・〇〇）

▼常磐市

★常磐座（16日まで）殿様胸次喜多二人の休日風小僧

★湯本座（16日まで）女が階段を上る時新三等重役地底の怪火

▼磐城市

★磐城座（16日まで）街に出た野獣雑草のような命風のある道

★金星座（16日まで）剣侠五人男黒線地帯竜虎の栄冠

★銀星座（16日まで）なぐり込み海兵隊聖女と拳銃大砂塵の女

★国際（16日まで）侍とお姐ちゃん千姫御殿マンガ

★東映（16日まで）七色仮面血太郎ひとり旅殿様胸次喜多

怪我さまざま

木材で腹切られる

機械鋸で材木をひくとき丸太を一人がひき一人がおすことになっているそうだが、一人だけで材木を腹のところに押しあてて押しながら作業をしたものがあった。ところが丸鋸で材木がはね返ってきて腹に強く当った。この人の様子がおかしいので病院で開腹したところ胃から少し下の腸がまっぷたつに切れていた。縫い合せて幸に命は助かったが、面倒でも仕事は規定通りにやれという教訓である

感情の空白で事故

公傷事故をあとで調べてみると、どうしてこんなバカげたことをしたのかと思われることが多い。採炭機械の範動囲が分っているのにその中に入って足をもぎられたり、電流が通っているのを知っていながら電線をつかんだり、浮石があるのを承知でその下に立ったりする。幸い命が助かったあとで本人に聞いてみると、なぜあんなことをしたのか分らないという。保安の基本は注意にあるのだが、人間は四六時中緊張したままではいられないものである。危険な作業をしてもブッと何も考えない感情の空白の時間がある。事故はそういうときに起る。気の変りやすい人が事故をおこすことが多いのは、気の変り目に必ず感情の空白の時間が生ずるからである

頭髪のすっぽ抜け

小さな町工場の織物屋で髪の毛をベルトにまきこまれ、丁度カツラのように頭の髪の毛を皮ごとスッポリともって行かれたものがある一応縫合せてみたがもちろん元通りにつくわけはない。不本意ながら一生尼さんということになった当時は戦時中で、こういう町工場では筒袖の日本着物に三尺帯をぶらさげ、頭は雀の巣よろしく帽子もかぶらないで作業をしていた。だから袖や帯がベルトにまきこまれ、床と天井の間を二、三回もたたきつけられながら廻ったというのもあった。保安で服装をやかましくいうのはこういうケガがあるからである

ラジオ

ラジオ概要

六・〇〇 チヨコラの童話「人は何で生きるか」⑥
六・一〇 まぼろし探偵二三〇回 清水滋雄
六・三〇 夕のコーラス▽音楽の小箱
六・五五 スポーツニュース
七・一〇 録音ニュース
七・一五 花春アワー 落語「寿限無」
七・三〇 マヒナスターズ歌のタベ「ロマンスタイム」「誰よりも君を愛す」「ハイヌーン」「町の噂も65日」
八・〇〇 花形歌手歌う遊覧船 ゲスト水原弘 船長榊トシエ「黒い花びら」
八・三〇 今週の歌謡ベストテン「たそがれのビギン」「ユンタ恋しや懐しや」「羽田の夜」「山の吊橋」
九・〇〇 浪曲玉手箱「女中ツ子」①口演天津羽衣 曲師東山富士夫
九・三〇 犯人を挙げろ「遺留品」前編 武藤英司 宮川洋一 大宮てい二 安田洋子 高原駿雄
一〇・〇五 連続浪曲「人生劇場」24口演村田英雄
一〇・三〇 ボンソワール「私のいい人」「パール」「あの人はどこに」「かもめ」
一一・〇五 銭形平次捕物百話「怪盗系図」①語り手国友忠▽夜の随想
一一・二五 ミッドナイトコンサート シューベルト作曲 チエロ協奏曲イ短調

NHK

六・〇五 子どもの時間 あすを呼ぶ声「冬だけの学校」
六・二〇 郷土の先覚者
六・四五 四局通信（郡）
七・一五 録音ニュース
七・三〇 土曜の夜のおくりもの▽第一部…太郎さん花子さん 飯田蝶子 伊豆肇ほか▽第二部…なつかしのメロディ 歌古川ロッパ レコード藤本 二三吉ほか▽第三部…とんち教室▽第四部…スポットクイズ
九・〇〇 きょうのニュースから
九・二〇 ニュース解説 担当 村田為五郎
九・三〇 演芸独演会 講談「実説・映の母」服部伸
一〇・一〇 愛の大河 第四章「朔えいずるもの」坪内美詠子 仲代達矢
一〇・四〇 ラジオ喫煙室
一一・一〇 今週の科学
一一・三〇 世界をつなぐ
一一・四〇 夢のハーモニー～夜のリズム～

テレビ

六・〇〇 スクラビー君の音楽教室
六・〇七 ホームラン教室（高垣葵作）小柳徹 安田まり子 牟田てい三 古賀さと子ほか
六・三五 世界みたまま「北朝鮮という国」入江徳郎（きき手）藤倉アナ◇55天
七・〇〇 ニュース
七・一五 TV映画 ハイウエイ・パトロール「麻薬詐欺師」ブローデリック・クロフォードほか
七・四五 劇映画「どん底」（フランス映画一九三六年製作）（ジャン・ルノワール監督）ペペル（ジャン・ギャバン）男爵（ルイ・ジューベ）主人（ウラジミル・ソコロフ）役者（ロベール・ロビガン）ワシリーサー（ジュジー・ブリム）サチン（ポール・タンブラジル）
九・一九 短編映画「希望の国」工芸製作
九・五〇 スポーツだより 菅沼俊哉 岡田実アナ
一〇・〇〇 ニュース
一〇・一五 海外ニュース
一〇・二〇 ニュースの焦点 坂田
一〇・三五 こんにゃく談義 徳川夢声 柳家金語楼
一〇・五五 ニュースを追って
一一・五 NHKだより◇天気予報

防寒 婦人オーバーコート 半額処分です
防寒物の一掃のため最後の奉仕です
純毛婦人オーバー……一九〇〇円
純毛コート……一九〇〇円
純毛道行コート……五〇〇円
☆春物紳士服第一回発表会
服装の店 平市 盛高屋

音に関する製品は LPレコード・電蓄・ラジオ・テープ・コーダ・テレビ HIFI綜合専門店 平市2丁目 フルヤマ

内科・循環器科 佐藤内科 院長 佐藤誠 平市松カ岡公園入口 電4871

カバンは福山 平2・電三二七

住宅建設の相談なら 福島県住宅金融 平市磐城 電四五八八

社員採用
業務係 二十五才以上の男女
建築係 二級建築士取得者
右希望者は自筆履歴書送付而追面接日は通知いたします

あすの新生 浮島 吹雪 くさ餅 鹿の子 さくら餅 残月 青柳 唐まん

洋酒 平本局前通りスタンドバー ニューおぐら 大倉旅館横 電四二三

豊錦商標
珍菓 ともぐるみ 友胡桃
平名物
〝ともぐるみ〟は焼物の一種で栄養価百％のくるみを加えての完全栄養食として大変良好な菓子と存じます。中味のあんは白あん黄味入で味も軽く表面は今迄の栗まんじゅうの様な硬いものではなく且表面には粉糖と玉子の白味を原料とした生地でマーブルされ（表面を一様に塗る）ており之に〝くるみ〟を付けて電気釜で焼きあげたものでありますので衛生的であるばかりでなく一年をして全々品質の変化は無く且何時迄もやわらかいものでありますので御進物用として最適だろうと思います
日本銘菓協会加盟店
金澤屋 平市一丁目角 電話2327

中高層及産業労働者住宅建設資金借入申込受付のお知らせ
昭和35年度住宅金融公庫融資による建設資金借入希望の方は左記期間中最寄の当行支店へ申込下さい
記
申込受付期間
昭和35年2月15日より昭和35年3月10日迄
中高層とは……三階以上の耐火建築による建物で店舗及住宅として使用するもの
産労住宅とは……5人以上の従業員を有する方で従業員の為独身寮及世帯向住宅
◇一般個人住宅の受付は四月初旬の予定
住宅金融公庫取扱店 福島相互銀行

財団法人 石城精神医学研究所 附属 新田目病院 新田目五郎
本院 平市才槌小路二四 電四二七・四二八
分院 平市大字上荒川字安草三 電四三九番