夕刊ふくしま

第1609号
第三種郵便物認可

三和新聞 改題

日刊・日曜を除く

1月6日
（水曜日）
購読料 1カ月100円

発行所
平市白銀町50
電話 3053
5644

天気予報

【今晩】北西の風がやや強く晴一時くもり
【明日】北西の風晴ときどきくもり山沿いでは小雪
【海上】今晩風波が高く明日は次第におさまる。

あすの市勢

一月七日（木）

★平商友会新年宴会、午後五時から田町大真で開く。
★平労基署で二日間平商工会館でアセチレン溶接士試験受験準備講習会を開く。
★勿来市教育委員会で午後一時から三十五年度の社会教育運営について協議。

医師も参加、総合的に
12日から平児童相の移動相談

平児童相談所では毎年一回精薄児盲ろうあ児非行少年など問題少年の相談を受けるため管内浜通り全域にわたつて移動巡回児童相談を行なつてきたが、ことしはとくに十二日から三月七日までこれまでに見られなかつた精神科医、肢体不自由児医、福祉事務所の児童福祉司などが参加して約十名という相談班をつくり総合的な巡回相談を行うことになり注目されている。これは例年児童相談所のない地方に同所の全機能が移動して相談を受けていたものだが、実際のところこれまでは同所の所員が約二、三名出張して行なつていたというきわめて貧弱な内容だつた。地方に盲ろうあ児、肢体不自由児などの相談が意外に多いことから、ことしは同所初の試みとして精神衛生、未熟児などの相談を受けるため平保健所から医師、各地区の精神科医、肢体不自由児医、各福祉事務所の児童福祉司などが参加するほか判定用機具、診察用具、テスト用具なども一緒になつた近代的なものである。

一行が受ける相談は養護相談、教護相談、精薄児相談、盲ろうあ児、肢体不自由児相談、教育相談で、この期間中に約五百名の児童を診察して三月中旬にそれぞれ判定され処置されることになつている。日程は次のとおり。

十二日＝浪江保健所▽十三日＝▽同富岡分室▽十九日＝原町保健所▽二十日＝同相馬分室▽二十一日＝飯館村草野支所▽二月五日＝勿来保健所▽八日＝磐城保健所十一日＝常磐市福祉事務所▽十五日＝内郷市福祉事務所▽十八日＝石城郡田人村役場▽二十一日＝三和村役場▽二十五日＝遠野町役場▽三月一日＝好間村役場▽三日＝小川町役場▽四日＝四倉町役場▽七月＝川前村桶売公民館

質屋強盗 特徴はより目
平署で写真を配布

昨年十二月二十五日朝、師走の風の通り魔のように発生した平市一丁目酒井質店の強盗致傷事件は、平署では正月休みも返上して聞き込みなど全捜査に当つているが解決の足がかりすらつかめず年を越してしまつた。そこで平署ではこのほど東京科学捜査研究所で犯人のモンタージュ写真三百枚を作製市内旅館、映画館、パチンコ店などに配布し市民の協力を求めている。犯人は身長一・六㍍位で中肉顔は色黒く角ばつていて、特長はより目。

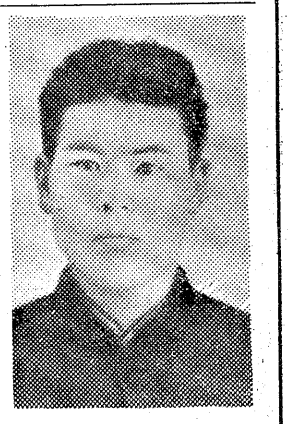

配布したモンタージュ写真

三丁目で当選発表
特賞はE組－6773

平市三丁目商店会で行つた「二重ロン」特賞組違い番号16773お楽しみ年末年始大売出し」の抽籤がきよう午前十時半から七十七銀行で各新聞社立合の上で行われ次の当選がきまつた。なお賞品引換えは十四日まで三井呉服店ですることになつている。

▽特賞（日立テレビ又は電気冷蔵庫）E組16773▽一等（日立電気釜）C組12237▽二等（日立電気あんか）F組18005 C組17659 D組12333▽三等（日立高級電気アイ▽四等（名入手拭）各組共通2600 314 565▽有名商店賞（B組）10436 10779（E組）13156 18703（H組）19395 19572（G組）14927 15149

失業保険金の不正受給で六名処分

平職安所では失業保険金の不正受給を受けていた六名に対し四日支給停止処分にするとともに近く受給済み失保金の返還命令を出す。これら六名は炭砿不況につけこみ失業保険金を受けながら無届就労していたもので、これで集団不正受給ケースが三つ目なので同所では強化取締方針でのぞんでいる。不正受給者と受額は次の通り。

▽辺見信男(三〇)＝内郷市白水町川平、元高野炭鉱夫（一万六千三百二十円を七月三日から）
▽辺見裕一(三七)＝内郷市白水町高倉元、高野炭鉱夫（一万四千七百二十円を七月三日から）
▽中沢義治(三〇)＝内郷市宮町竹の内、元戸部炭鉱夫（一万二百円を九月二十五日から十日間）
▽坂本武(三五)＝内郷市白水町川平、元山崎炭鉱夫（八千百二十円を十一月十六日から）
▽石河和次(三〇)＝内郷市白水町川平、元山崎炭鉱夫（三千九百円を十一月十六日から）
▽稲葉俊一(三〇)＝内郷市長倉、元小名浜運送勤務（千六百二十円を十一月二日から）

列車座席テレンプ切られる

四日午後十一時十分頃、第二百三十四列車（仙台発午後五時四十五分＝勿来着午後十一時十分が）勿来駅に到着した際、前部二両目の座席テレンプが、鋭利な刃物で縦十九・五センチ横三十八センチ切り取られているのを乗務車掌が発見すぐ平鉄道公安室に届出た。

夏井土地改良区総代選挙は二十五日

夏井土地改良区（組合員五百二十五名）総代選挙が五日告示された投票日は二十五日。立候補届出締切が十五日で今回の選挙で四十五名の総代が選ばれる。

平消防署で盛大な出初式

平市消防団出初式はきよう午前六時から十一分団、一千名の団員と十四台の消防車が参加して盛大に行われた。子鍬倉神社で無火災祈願ののち閲団式、表彰式と順序よく式がすすめられ午前八時から十一分団が市内各所で名物ハシゴ乗りを行いおりからの寒風を吹きとばす威勢のよい「ヨオーヨオー」のかけ声を市民はたのもし気に見上げていた。また午後四時からは三十米大通り消防署前で各分団が「ダルマ落し」の妙技をふるつた

〔写真＝名物ハシゴ乗り〕

石城職業訓練所の夜間生きよう選考

総合職業訓練所にさきがけ石城職業安定所では石炭産業者救済の目的で十一日から内郷市小島地内の石城職業訓練所に今度夜間定時制を開所することになつた訓練期間三ケ月、失業保険受給者も失保金をもらいながらその上一日百三十円の日当が支給されるのできよう定員四十名選考日までに四十五名の申込みがあつた。

勿来で少年スポーツ団結成

勿来市植田町に文部省推薦の少年スポーツ団が元日常春院で結成され、盛大な発会式を行なつた。会長は熊谷保雄氏。

謹賀新年

新春に当り皆様の御多幸を
心からお祈り申上げます

弊店も去る十二月　新たに
松月ストアーを開店
皆さまに　親しまれる店と
してより一層御奉仕申上げ
る所存でございます
何とぞ倍旧のお引立賜り
ますようお願い申上げます

昭和三十五年　元旦

平餅本舗
松月堂
平・銀座街　電2206

松月ストアー
平・銀座街　電4206

松月の喫茶
平・三田小路　電4688

松月
磐城市　定西　電2974

平市で教育映画祭

きたる十日の午前十時から午後四時まで平市公会堂で「教育映画祭」が開かれる。これは石城地区小、中学校フイルムライブラリー平市教育委員会主催、株式会社田中後援で、当ライブラリーが発足以来購入した教育映画三〇〇本を記念して行われるもので、一般映画館で上映されない十六㎜映画の優秀作品ばかりを集め一般公開することになつたもの。なお教育映画祭について石城地区フイルムライブラリーの理事長米本実氏（内郷市綴小校長）から特別寄稿があつたので掲載した。

教育映画祭について

これと同じ名前の行事が毎年十月、東京において行なわれているが、今回当フイルムライブラリーが行なうものは、それとは趣旨が違い、当ライブラリーで発足以来購入した教育映画が三〇〇本になつたのを記念し、これまでにも色々世間の評判になりながら一般映画館に上映されないで多くの人達の目にふれることのなかつた一六㎜映画を公開して、観賞していただこうということにあります。

教育において、映画を教材として使用することはすでに年久しいがこれが大きな盛り上りを見せて学校教育又は社会教育に取り入れられるようになつたのは戦後であります。それにつれて、これを利用する側においても製作する側においても、種々の研究努力が重ねられ現在に至つております。当石城地区小中学校フイルムライブラリーもこのような情熱に応ずるために設置されたもので、数多くの教育用フイルムの中から教材として利用できるものを共同購入して整理保管し各学校の需要に常時応ずることのできるようにしたいものです。何せフイルムは高価で一万五千円から二万円、五万円とするものですからとても一学校では購入しきれないのです。これらの費用は現在各学校の負担として集められておりますが、先進地においては市町村の公費によつて経営されている所が非常に多い。

まだ本県においてはこれに対する関心が低くほとんどが児童生徒からの映画教育費によつて経営されています。それで教育関係者の間で視聴覚ライブラリー設置の法律の施行を望んで陳情中ですが、金銭の伴う問題でもありますので容易ではありません。

それにしても当地区にフイルムライブラリーがあり優秀な教育映画が児童の教育に活用されていることは全く喜びにたえません。三十一年四月に設立されてから三年有余恐らくは東北第一のライブラリーに発展したのには各学校の校長教員各位の本事業に対する深甚な理解と協力によるものであります。尚今回上映されます映画はそれぞれ一九五九年の作品で十月の教育映画祭においてそれぞれの部門で最優秀賞を得たものばかりであります。このようなものを一度に上映するということは地方においては減多にないことで、本当に又とない機会です。一人でも多く御観覧いただきまして、教育映画についての認識を深くして下さいますことを念願いたす次第です。

スポーツ

箱根駅伝を思う

第三十六回東京箱根間往復駅伝競走が、正月二日、三日の両日絶好のコンデイシヨンを迎えて行われた。

その昔は箱根八里は馬でも越すがとか箱根の山は天下の険とか歌にまで歌われたものだ。その他小説には雲助や追はぎの本場小説であつたものだが現在は温泉客で雲助どころか天下の物持ち連中の遊び場となつてしまつたもの。道路だけはアスファルトに変つたけれども坂道には変りはない。その坂道を小田原から元箱根の郵便局前までの距離を一時間二十六分から卅分で走つてしまうのである。

東京からは六時間かからずに、人間の力で走破するのである。私も過去に於て二回出場の経験と、サイドコーチの経験を持つているが母校を四年連続優勝させて引退した。苦しい体験だけが脳裡に残つているものである。

一番コーチ生活でつらいことは箱根の山登りの選手にコーチのできないことである。それは寒さのため、口がきけなくなつてしまうのである。今年のように暖かい時は毎年続くものではない。それと小便がたまつてしまうことがある。

競走中に仕方なしに立小便でもするものなら応援団にどなられてしまう「選手が走つているのにコーチが小便していることは何事だ」などとやじられるが、コーチだつて人間だから朝の八時から午後の二時までは一回位の小便はしたくなるのだが頭にきているので、なんとも致し方ないのである。

前の日から水分のあるものは味噌汁も飲まないようにしているのであるが、こんな辛い思いをしてもやはり私はスポーツには未練があるとみえてもう一度サイドコーチをやつてみたいと思うのであるが、自動車では当のサイドコーチはできないので、青森・東京間の駅伝競走のサイドコーチもやらないサイドカー（側車）を利用させてくれるならばやつてみてもよいと思つている。

（金子源三）

文具　事務用品　紙製品
ナガノ
TEL二、〇四八

1960年　謹賀新年　昭和35年

平商工会議所
会頭　山崎賢助
副会頭　坂本昌蔵
〃　坂井清之助
専務理事　草野四郎
平市菱川町二一

石城地方県出先機関連絡協議会

平市消防署
署長　井上貞治郎

平市消防団
団長　岡田政治郎
副団長　藤倉武雄
〃　塩儀助
〃　片寄周平

平市教育委員会

磐城市教育委員会

石城地方失業対策事業所
所長　鈴木壮
平市童子町三八八
電五七一三・五七一四

日本専売公社平出張所
所長　橋本哲哉

平郵便局
局長　梁川豁郎

平電報電話局
局長　長沢一松

日本社会党福島県支部連合会長
松井政吉
勿来市植田町渋川

福島県芸妓芸妓屋組合
連合会長　白土喜伯
平市田町　電四五二七

平芸妓芸妓屋組合
組合長　鈴木武雄
芸妓一同

平市料亭組合
組合長　鈴木信雄
副組合長　大谷伝長
〃　安達新一
外　組合員一同

お買物は！
三幸
平市三丁目　電四九三一

株式会社　魁文堂
平市才槌小路　電二八九一
夜電三二一三

あらゆる宣伝と広告に！
照都広告
社員一同
平市堂根町　企画部電四九八一
塗装部電五二七八

戦後最高

一億二千万売上げ

平 正月三日間の人出35万

岩戸景気の波に乗つて年越した正月三日間は春先のような好天気に恵まれた上、市町村の新正一本化運動が反映したのか平市三日間の人出は平市商工会議所調べによると延べ三十万人、商店街の総売上げは一億二千万円で戦後最高を記録した。とくに若い男女の人出とまとまつた買物が目立ち、炭鉱不況の影響は案外ときわがれた程ではなかつたこと、生活向上による余剰金を持つていたことなどがまんべんなく金を落した原因とみられている。平署では全署員百十三名を動員して正月休を返上、交通整理や防犯活動に大活躍だつたが思わぬ人出に悲鳴の連続だつた。

現代洋画の大家展

平、サカモト画廊で七日から

平市坂本紙店とクレバス本舗共催の現代洋画大家展は七日から十五日まで平市一丁目サカモト画廊で開き、猪熊弦一郎、中村研一、宮本三郎、寺内万治郎ら一流画家の作品二十六点が展示される。

平・富岡間の通勤通学列車八本増発

水戸鉄道管理局では四日から当分の間、平・富岡間の通勤通学列車を主に常磐線上、下八本を増発して混雑を防止することになつた。▽常磐線下り六二五列車（平・富岡間）平発16時4分富岡着17時10分▽同六二九列車（同）平発22時11分、富岡着23時15分▽同四二一列車（植田・平間）植田発7時20分平着7時57▽同六二九列車（泉・平間）泉発21時51分平着22時11分▽上り六二〇列車（富岡・四倉間）富岡発4時40分、四倉着5時51分▽同六二八列車（富岡・平間）富岡発17時5分、平着18時0分▽同六二六列車（平・勿来間）▽同六三〇列車（平・泉間）平発平発15時57分、勿来着16時53分、泉着21時8分

外航船の出足好調

国際貿易港と張切る小名浜

国際貿易港として発展を続ける本県の海の玄関、磐城市小名浜港は新春早々大型外航船が入港、にぎわいをみせている。元日に早くも台湾船ユニオン・ジャツク号（六二、〇〇〇トン）が入港五日硫安五千二百トンを積み込んで台湾向け出港したのをはじめ、五日御影山丸（一一、一九〇トン）塩化カリ千四百トンを積んでアメリカから入港、また十二日にはオランダ船ストツラト・トレス号がインドから塩六千五百トンを積んで初入港、十三日は建川丸（一〇、八五三トン）がアメリカからリン鉱石四千四百七十七トンを積んで、十五日には多聞丸（一一、一〇八トン）がリン鉱石三千二百六十八トンを積んでそれぞれ入港することになつているなど、ことしの外航船の貿易の出足は好調。

この分では六十二万の新記録を立てた昨年を上回る七、八十隻の入港は確実と横浜税関小名浜出張所では張り切つている。

進まぬ常磐線電化

常磐総合開発期成同盟会ではここ数年らい国鉄に常磐線電化促進運動を続けてきたが現在のところ水戸ー平間三十六年度着工のメドがついただけで見とおしは、いがいに暗い。

最初の本線電化計画は、取手ー岩沼駅間三百五・七キロ、総工費百五十五億円で取手ー水戸間三十三年度、水戸ー平間三十四年度、平ー岩沼間三十五年度にそれぞれ着工し、三十六年度までに完成する予定だつたが、国鉄の予算がけずられたのと、常磐線沿線にある茨城県の柿岡磁気観測所が電化されると観測に支障をきたすと横ヤリがはいつたためのびのびとなつたもの。現在平ー東京間は準急で三時間だが電化されれば二時間半になるとあつて地元商店街は気をもんでいる。〃電化の日〃にそなえが三十三年度から平以北の久之浜ー末続、末続ー広野間のトンネル複線化工事をすすめているが、日の目をみるのはまださきのようである。

男子は平ク女子は平商優勝

磐城バスケットボール協会など主催の第一回新春交歓バスケットボール大会は二、三日午前八時四十分から平商、平工両コートで行われ男子では平クラブ、女子では平商がそれぞれ優勝した。成績次のとおり。

〔男子〕▽一回戦
内郷高OB 38－37 全三中
湯本ク 78－24 内高二部
平ク 44－30 小名高
磐高OB 45－23 湯本高
小名ク 48－15 内郷高
平商 41－31 平工
▽二回戦
内高OB 38－29 呉羽化学
平ク 50－31 湯本ク
磐高OB 30－25 小名浜ク
磐城高 55－14 平商
▽准決勝
平ク 66－43 内高OB
磐城高 71－68 磐高OB
▽決勝
平ク 70－69 磐高

〔女子〕▽一回戦
内高 18－16 湯本高
若梅ク 32－14 小名高
▽准決勝
平商 38－25 若梅ク
磐女 26－6 内高
▽決勝
平商 46－25 磐女

藤越野菜の東京タワー

お正月の買物客でにぎわう平市の商店街に野菜でつくた東京タワーがお目見えして市民の人気を呼んでいる。この野菜のタワーは銀座街の藤越がゴボウ、ネギ、ニンジン、カブなどを組合わせてつくつたもので高さ約四メートルもあり、ソツクリ買えばザツト一万円という豪華版。このほか丸共青果市場から船出した二そうの宝船が野菜を満載して店頭に飾りつけられ、これまた一そうのお値段一万五千円で買物の市民たちも目を丸していた

〔写真＝東京タワー〕

人物月間

（43）
平市旧城跡7
高萩由美子さん

小学校六年生、十二才、八才の時花柳登代師（勅使河原久子さん）に入門。初舞台は平の公会堂で「越後獅子」を踊り「供奴」「藤娘」「鶴亀」「美保の松」など数々洛衣ざらいで踊つてきた。現在「助六を練習中、学校ではスポーツが得意、家庭に於ては琴ピアノを習つている。登代師匠も素質がよいので将来をたのしみにしていると語つている。

〔写真＝「鶴亀」を踊る高萩由美子さん〕

明けてサービス　出前の暮れてサービス
酒七庵　電　四四三　四四三二

しんぞうの初生
浮島　黄味時雨
吹雪　残月
乙女もち　潮路
鹿の子　唐まん

謹賀新年　昭和35年

平市役所
市長　諸橋久太郎
助役　樋口正
収入役　根本益利
平市議会
議長　大泉信雄
副議長　志賀季三郎
外議員　一同

内郷市役所
市長　沼田一夫
収入役　生田伝一郎
内郷市議会
議長　草野三郎
副議長　鈴木磐夫
外議員　一同

常磐市役所
市長　磯野清治
助役　久田正
収入役　仲里勝利
常磐市議会
議長　小井戸庄松
副議長　西山一男
外議員　一同

磐城市役所
市長　三代義勝
助役　中田祐一郎
収入役　吉田善八
磐城市議会
議長　菅原勲
副議長　木田谷平
外議員　一同

勿来市役所
市長　赤津庄兵衛
助役　品川一男
収入役　古川二郎
勿来市議会
議長　赤津一
副議長　北郷徳助
外議員　一同

きょうの歴史

★秩父宮記念スポーツ博物館開館（昭三十四年）
★英国、中華人民共和国を承認。（一九五〇年）
★コミンフォルム、野坂参三氏を「帝国主義の召使い」と非難。（昭二十五年）
★遺伝の法則を発見したメンデル死去。（一八八四年）

商工ニュース

★平三丁目大丸ビル階上にあった大丸本店事務所は内郷市御台境立町十二の二（平市長橋町大丸サービスセンター）に移転。
★平市三丁目三井呉服店で女子事務員一名、女子店員若干名募集
★平市田町東部産業で運転手募集
★平市紺屋町川俣燃器でセールスマン募集。

あかまりの語源

湯本病院長　鈴木芳彦

「あかまり」という言葉がどうしてできたのか、社内のいろいろな人に会うたびに聞いてみたがどうしても分らない。私は私なりに次のような解釈をしていた

「熱中症の時には始めに非常に体温が上り、顔がほてって真赤になるからアカマツタというのであろう」

おそらく私と同じように考えていた人が多いと思う。ところが最近になって鹿島労組支部の岡田長治さんが私のところに来られて、次のような話をしてくれた

私は大正九年三月に入山採炭に入社し測量係として働いていた。その時の同僚に渡辺子之松という人がいた。大へんヒョウキンな人で職場を賑やかにしている人だった渡辺さんと一しょに採炭をしている仲間に関西人の先山がおり、渡辺さんは関西弁を面白がって真似し、皆を笑わせていた

そのころ五坑には上部坑と下部坑があり、下部の北部は当時の深部採掘場所で、四十度Cぐらいの大へん暑い切羽だった。あるとき関西人の先山はここで働いていたが「もうあかん、あかん」といって出てきた。渡辺さんが「あかん」という言葉の意味を聞くと「関西弁でもうダメだという意味だ」と教えられた。ヒョウキンな渡辺さんは早速この言葉を真似て「もうあかんになった」などといっていた。これが次第に渡辺さん以外の人たちにも使われるようになり、やがて「あかんになった」が「あかまった」といわれ、あかまりという単語にまでなった。渡辺子之吉さんは今でも二本松辺に存命中とのことである

実に意外な話である。関西弁の「もうあかん」が「あかまり」に変るとはオシャカさまでもご存知あるめえ。これで年来の疑問が解けたわけである。岡田さんには改めてお礼を申し上げたい

今日の映画

▲平市
★世界館（8日まで）初春狸御殿（七・二五）女経（九・〇六）
★東映（8日まで）少年猿飛佐助（七・〇四）雪之丞変化（八・二六）
★平館（8日まで）聖女と拳銃（六・〇五）銀座のお兄ちゃん排戦す（七・一五）剣侠五人男（八・二五）
★東宝民劇（8日まで）サザエさんの脱線奥様（七・〇〇）宇宙大戦争（八・三九）
★平新東宝（8日まで）金語楼の海軍大将（七・〇〇）東海道膨次喜多道中（八・三三）
★三夜東映（8日まで）遊星王子第一部（六・〇八）地獄の底まで つき合うぜ（七・四〇）新吾十番勝負第二部（八・三〇）
★ひかり座（10日まで）札束がすべて（六・一五）エロデ大王（八・二五）
★聚楽館（11日まで）類猿人ターザン（六・二〇）ワーロック（八・一五）
▼内郷市
★綾映劇（8日まで）天地無双剣 鉄火場の風　可愛い花
★第二イワキ（8日まで）雪之丞変化　かげろう絵図　侍とおねえちゃん
▼常磐市
★湯本座（8日まで）共演お役者変化　お姐ちゃん罷り通る　水戸黄門漫遊記
★三函座（8まで）銀座のお兄ちゃん排戦す　浮かれ三度笠　初春狸御殿
▼常磐座（8日まで）少年猿飛佐助　鬼面の騎士　丹下佐蹄
★常磐日活（8日まで）おヤエの初恋先生　影なき男　黒幕は誰だ

今日の求人

▼男子
▽鉱山技術者見習（内郷市）住、月一万円▽製図工（日立市）住、日三百五十～五百円▽法務教官（平市）通、最低七千七百五十円▽集金、外務、修理工（平市）通、月五千円▽店員（常磐市）通、月五千～六千円▽店員（平市）通、日百円▽精麦工（常磐市）通、日百五十円▽製材工（平市）通、日二百～三百円▽印刷工（平市）通、月七千円▽ラジオ修理工（内郷）月五千円▽ボーリング工（平市）通、月六千～七千円▽製罐工（平内郷、磐城市）通、月三千～六千円▽機械工（平市）通、日三百円▽採炭夫（常磐、内郷、小川町、北茨市）通日三百五十円以上

ラジオ

ラジオ娯楽

六・〇〇　チョコラの童話　中村メイ子
六・一〇　まぼろし探偵（二六五）　清水滋雄　白木茂　石原良
六・三〇　フクちゃん▽音楽の小箱
六・五〇　ガイドタイム
六五・五五　スポーツニュース
七・一五　人情夜話「円朝」③　花柳章太郎　伊志井寛　市川翠扇他
七・三〇　歌謡百景男性対女性　小沢昭市　原田洋子　「木曽節」「佐渡おけさ」「会津磐梯山」「チヤツキリ節」他
八・〇〇　素人物まねコンクール「初笑い放送局巡り」
八・三〇　民謡お国自慢
六・五〇　キツコーツルアワー「元日や」
九・〇〇　明色ものまね勝抜戦「弘法大師」「春日三番叟」

NHK

六・〇〇　子どもニュース
六・〇五　子どもの時間　一丁目一番地
六・二五　スポーツだより
六・四〇　録音ニュース
七・一五　浪曲ドラマ「木曽義仲」～寿永の春より～歳金四郎　東慶美子　森塚敏ほか
八・〇二　即興劇場
八・三〇　NHK希望音楽会～NHK交響楽団
九・〇〇　きょうのニュースから
九・二〇　ニュース解説　福井文雄
九・三五　人と話題
一〇・〇〇　明日ひらく窓「カメラマン誕生」～めしませ花を～佐田啓二ほか
一〇・三五　歌は結ぶ
一一・一〇　趣味の手帳
一一・二五　世界をつなぐ海外トピックス
一一・三五　夢のハーモニー
一一・四〇　合戦「海鳴の聞こえる町」「冷たいキツス」他
九・三〇　トリスリズムシェーカー「マスクラットランプル」「カウボーチ」「踊る蛇」「タイガーロツク」「ドラゴン」三木鮎郎
一〇・〇五　連続浪曲「白井権八」⑥口演木村若衛
一〇・三〇　フラミンゴリクエストタイム「トルーラブ」「異教徒の恋唄」他
一一・〇五　銭形平次捕物百話「閉ざされた庭」④国友忠
一一・一〇　夜の随想
一一・二五　ミツドナイトコンサート　ベートーベン作曲ピアノ協奏曲第4番ト長調作五八

テレビ

六・〇〇　漫画映画「ゴルフ狂治五郎」①汐見一平　田中直行島村昌子　永野達雄　カトウ・ハジメほか
六・三五　職場に生きる「アジアの留学生と共に」天野美男
七・〇〇ニュース
七・一五　バス通り裏（須藤出穂作）
七・三〇　上方お笑い劇場「目じるしはおしゃべり電話」（長仲一作）花菱アチャコ　花柳有光　飯田桂子　浪花千栄子
八・〇〇　事件記者（島田一男作）
八・三〇　希望音楽会▼ビゼー「アルルの女」組曲第一番から▼同第二番から（管弦楽）N響（指揮）W・シュヒター
九・〇〇　TV映画　アイ・ラブ・ルーシー「シャルル・ボワイエの巻」シャルル・ボワイエ　ルシール・ボールほか
九・三〇　ここに人あり「めでたき日の想い出」賀井一郎　田中筆子　富田恵子　藤田啓二ほか
一〇・〇〇　ニュース
一〇・一五　海外ニュース
一〇・二〇　ニュースの焦点　藤瀬五郎◇35政策をきく
一〇・五五　海外週間ニュース
一一・〇五　NHKだより▼天気予報

月光仮面（164）

川内康範　えの斎藤五男

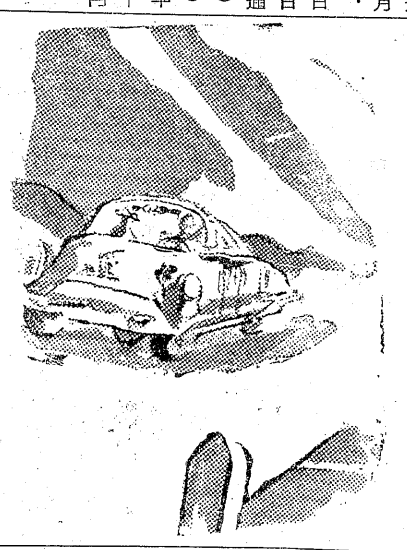

どこからか月光仮面の歌声が流れ、さっそうとオートバイにまたがった月光仮面がいまにもあらわれてきそうで、グリーンは気が気ではないのだ。

しかし、こうりつくような深夜の舗道には人影もなく、オースチンだけが第三のアジトにむかってしっ走していた。

新しい第三のアジトであるメトロホテルの秘密室でジヤツクは、無線電話の受話器をおくと、ベルを押して、レツドと赤鬼の二人をよびつけた。

「ボス、何か？」

祝の奴が地下道からにげ出したぞ！」

「エツ？あのどうくつから？」

「うん、おまけに祝の事務所でブラツクがつかまつたらしい」

「へえー、ブラツクがね」

と、レツトは意外な、といつた顔をした。

「それで、たすけるんですかい……それとも、殺すんで？」

と、赤鬼が不安そうにきく。

国際暗殺団のオキテによれば、敵にとらわれた者は生かしておけないことになつているのだ。

「まず、たすけだすように努力しろ！どうしてもダメな場合にはほおむれ！」

「へい」

「大事なときだ……仲間は一人でもへらしたくないが……」

「わかりやした。ボス、ブラツクはぜつたいにたすけ出してみせます」

と、赤鬼は低い鼻をうごめかせてりきんでみせた。

月光仮面の手ごわい当て身をくらつて気ぜつしたブラツクは、こんどは祝十郎に活をいれられて、息をふきかえしていた。

ブル、ブルン、と二、三度、犬のようこ頭をふつてからブラツクは、祝と警官たちをにらみつけると、ふてくさるように、その場にあぐらをかいた。

警官の一人は、そんなブラツクを見て、

「しぶとい奴ですね、オシのように口もきかないし……」

祝は、そのブラツクの顔をじつとみつめていたが、

「……うーむ、たしかに見おぼえがある……」

「……」

ブラツクは毒をこめた眼で祝を見上げた。

「……きみは五年前……たしか池袋の弁護士宅におし入つて弁護士夫婦を殺し、五十万円をうばつた強盗殺人犯で、ぼくのきおくが正しければ、昨年一月に死刑がかくていしていた黒井勝一郎だろう！」

祝十郎のニラミは的中していた殺人犯人、黒井……つまり、国際暗殺団では、

〝黒〟を英語で〝ブラツク〟とよんでいたのだ。

100円で新車がすぐ乗れる
6つのジスマークが保証する
光自転車
代理店
えびすや商店
平市6丁目 TEL3483
日掛 月掛

1960　寿　祈健斗
元旦▷7日まで（七草）
カクテルウイーク
モンブランが自慢の
カクテルを皆様へ
モンブランカクテル　2
（ハクライ酒使用）
お通し　1
其の他抽せん付　500円
1等　アサヒゴールドビール　3本
又はオーシヤンウイスキー大瓶　1本
2等　アサヒゴールドビール　1本
3等　特製カクテル　1杯
4等　オーシヤンストレート　1杯
新年のお年玉としてお買上げの方には
オーシヤンストレート1杯洩れなく進呈
キヤバレー
モンブラン
平市世界館前　TEL4841

タクシーのご用命は
安全・軽快の
2343 5551番へ
フミヨサン　ゴゴコイ
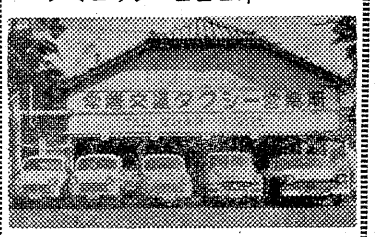
新型大小新車
常磐交通自動車
タクシー営業所

新鮮な
清肉の店
広越肉店
平市田町　電三七二六

出前夜12時迄　玉半　五〇三二　五〇三三

昭和三十五年新春に贈る
現代洋画大家展
クレパス画
魚と二人作品　猪熊弦一郎
バレリーナ　小磯良平
花　宮本三郎
油彩画　三岸節子
建物　岡鹿之助
外二十三点
とき　一月七日～十五日
ところ　サカモト画廊（平市一丁目）
入場無料
共催　株式会社　坂本紙店
クレパス本舗　株式会社　桜商会

平競輪
発売　11時30分　場外
1月
後節　9　10　11
島山松
福郡若平