夕刊ふくしま

1月27日（水曜日）

購読料 1カ月100円

発行所 平市白銀町50 電話 3053 5644

第1626号 第三種郵便物認可

三和新報 改題

日刊・日曜を除く

天気予報

【今晩】北西の風がときどき強く晴一時小雪

【明日】北西の風晴たりくもったり山沿いでは一時小雪がちらつく

【海上】今晩、明日とも風波が高い

あすの無料放送

一月二十八日（木）

★小名浜魚市場で二十八日から三十日まで旧正の三日間休み。

★平商工会議所新年会　午後四時半から谷口で行う。

★常磐市国民健康保険組合で被保険者優待映画の夕　二十八日＝昼鹿島公民館。

★常磐市青果市場で旧正のため三日間臨時休業。

★平市商店連合会の旧正新年初市を一町目から五町目の本通りで行う。

★勿来漁業協同組合で午前十時から九面町関洋荘で通常総会。

けさ好間第一小大火

二棟十教室 宿直、火の不始末で全焼

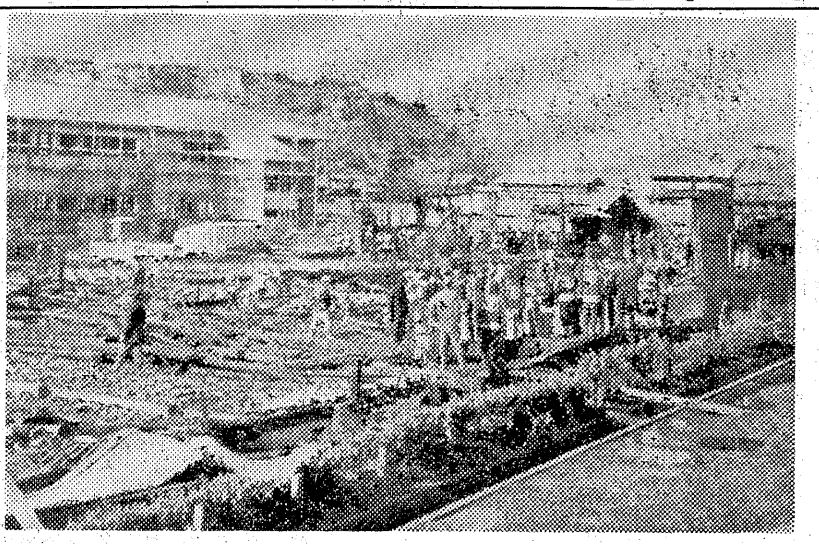

校舎が火に包まれていたが第六校舎には火がうつっていなかった。二十六日常磐市で行った浜通りの小学校長会議があり、その帰途夜十時ごろ学　校により火災には十分気を付けてほしいと宿直の先生に注意したばかりだつた。お騒がせ致しましてまことに申しわけありません」

【写真＝焼跡片付け作業を急ぐ村の人々】

二十七日午前二時二十分ごろ石城郡好間村北好間字馬場前八、好間第一小学校（横田滝蔵校長）の第五校舎中央部にある臨時宿直室付近から出火、おりからの風にあおられ火はみるみるうちに燃え拡がり、消防陣必死の消火作業をしりめに第五校舎木造二階建一棟七教室及職員室、宿直室、図書室、放送室などを全焼し、裏の第六校舎にも延焼木造二階建西教室と講堂を焼き合計二棟十一教室、千九百八十八平方坪を全焼、同三時四十分ごろ鎮火した。損害約五千万円平署の調べによると宿直室の火の不始末からとみられている。

同校は児童数二千五百五十名という県下でも有数の大世帯で校舎も十二棟に分かれていたが昭和初年に建てられた老朽校舎の上、教室も足りないので昨年十月工費約千五百五十万円で平市堀江工業が請負いモルタル二階建十教室を新築二月中旬完成の予定で工事を急いでいたがこのほうは幸いにも焼けなかつた。深夜であつたことと水利の便が悪く老朽校舎だつたなどの悪条件に二時ごろから吹き出した風に災いされてこの大火事になつたもの。同校は大正七年八月にも校門を残して校舎二棟が全焼しておりこんどで二度目。村当局では校門わきの教室に対策本部を設ける一方、きよう午前九時から同小で緊急村会をひらき対策を協議した。なお授業は類焼をまぬかれた九棟三十九教室で平常通りに続けている。

平署では好間警部補派出所で同夜の宿直だつた鈴木、小牧の両教諭を呼んで調べているが鈴木教諭は消火のさい右手に全治十日間、小牧教諭は左手に全治一週間の火傷を負つた。

横田校長の話

「知らせでかけつけた時には第五校舎が火に包まれていたが第六校舎には火がうつつていなかつた。二十六日常磐市で行つた浜通りの小学校長会議があり、その帰途夜十時ごろ学　校により火災には十分気を付けてほしいと宿直の先生に注意したばかりだつた。お騒がせ致しましてまことに申しわけありません」

【写真＝焼跡片付け作業を急ぐ村の人々】

磐城で六人組 米窃盗団捕る

ハイヤー運転手などを含む六人組の大がかりな米窃盗団が旧歳末警戒中の磐城署員に捕まつた。磐城署ではこのほど、同市古港運輸省人夫小松満(三〇)同市沖晃町無職志賀光雄(三七)同市花畑鮮魚商志賀文夫(三五)同市花畑ハイヤー運転手菅野幸造(三五)の四人を盗みの疑いでまた同市沖晃町無職志賀義雄(三)同市江名字中ノ作無職水竹敏朗(三四)の二人を盗品運搬扶助の疑いで緊急逮捕した。

小松ら四人は共謀して去る二十日夜から二十一日午前三時までの間二回にわたつて同市隼人精米業吉田正寿さん(五五)の精米倉庫から白米五　百五十キロ　(十俵)＝四万五千円相当＝を盗み出し菅野のハイヤーで志賀光雄の家に運び押入れにかくしたがこれを歳末警戒中の磐城署員が探知、内でいしていたところ、二十四日午前十時ごろ志賀(義)と水竹が菅野のハイヤーで江名町の漁業家に売りこむため運搬中をパトカーで追跡、江名中学校前で逮捕したもの。

石城地方職業安定所連絡協議会結成

職安と各市町村が協力して雇用を促進し悪質なもぐり職業あつせんをなくそうという石城地方職業安定連絡協議会の設立総会がこのほど平市石城失対事務所で開かれ同村がそれぞれ緊密な連絡をとりながら炭鉱離職者や日雇、農村の二、三男などの雇用の促進をはかり石炭不況にともなう悪質なもぐり職業あつせんを一掃しようというもので、こんごは①情報の交換②失対事業の調研査究③学卒者の職業指導とあつせん④身体障害者の職業更生援護と指導⑤悪質なもぐり職業あつせん絶滅に乗り出す。

小三 浦山さんらが入賞

平小中校の防火標語発表

平市防火委員会ではさきに市内小中学校から防火標語を募集していたが、十七校から五点ずつ計八十五点を審査した結果、入賞者が決まつたので、このほど平商工会議所ホールで表彰式を行い山崎委員長から賞品を贈つた。

入賞者次のとおり。

◇小学校の部　▽最優秀＝「火のもとを一家そろつてパトロール」浦山もと子（平三小六年）▽優秀＝「もう一度見直す心が火をふせぐ」政井アキ子（豊間小六年）「お母さんきようもごだよ用心表」山本俊昭（平一小四年）▽佳作＝「馬鹿にする火が火事のもと」片野はるみ（平一小五年）「煙突の火の粉、火事の子、大火の子」大原ヒロ子（平二小四年）「火のもとは目でみた上で手でためせ」芳賀弘子（平四小六年）「注意の二字に火事はなし」中野目登（草野小六年）「火事を出したら先祖にすまぬ、となり近所になおすまぬ」鶴沼恒雄（夏井小四年）

◇中学校の部　▽最優秀＝「ねる前に消したはずでももう一度」長浜洋子（草野中三年）▽優秀＝「ねる前、出る前火の始末」矢吹一民（藤間中一年）「残り火はすてて消すより消してすて」鶴岡利明（赤井中一年）▽佳作＝「すてる灰にもすてるな注意」根本雅（平一中二年）「何はさておき火の用心」高橋和子（平二中二年）「子どもの火遊び鬼よりこわい」岡田由紀男（藤間中二年）「石油コンロも便利で危険、家族そろつて防火班」大平利子（豊間中二年）「かまどまもつて明るい家庭」志賀欣子（同三年）

平一小の卒業生が学校に門扉贈る

平一小の正門にこのほど高さ一八〇糎長さ五〇の鋼鉄製の立派な門扉が出来上がり児童たちをよろこばせている。これはことしの春卒業する児童三百七十三名が卒業記念として母校に贈つたもので工費は十二万円。

同校はまわりの道路の交通がはげしく、校庭からいきなり飛び出して事故を起こしたり、夜間など無断でバイクを校庭に乗り入れたり、通り抜けをする者などがあり父兄からも門扉を設けてほしいと再三要望されていたもので、父兄たちも「これで安心」とよろこんでいる。

平で生活保護費ふえる

平市福祉事務所調べによると生活保護費が十二月は前月より一卅五万余円ふえて一百六十八万余円。世帯は千三百二十八世帯となつたふえた原因は住宅難と日雪赤井炭鉱の閉山などによるらしい。

磐城の交通違反常習者つかまる

二十五日午後四時ごろ磐城市定西酒商鷲尾和雄(三五)を交通法取り締まり法違反の疑いで磐城署がつかまえた。同署の調べによると、鷲尾はトラックの無免許運転や定員外乗車などの常習犯で、同署からの呼び出しに応じなかつたもの。

平の温泉誘致委で内郷の協力を求む

平市温泉誘致特別委員会は二十五日午前十時から市役所委員会室で委員会を開き協議した結果、内郷市の協力を求めることになり、強口委員長ら代表が沼田市長を訪れて同市御厩町地内の廃湯を利用させてもらいたいと申し入れた。

誰でもよろこぶお年玉です

明日は旧の元日。お年玉になにをさし上げようかと首をヒネつたあげく、靴下を思いきつて値下げすることにいたしました。

○婦人パイル靴下七〇円―一〇〇円
○紳士揃付パイル靴下九五円を六〇円

藤越 平市

越 木曜サービス

○一階（食料品）マカロニ一袋四〇円
○二階（衣料雑貨）純毛コツトンメリヤス
○三階（衣料品）子供ズボン一九〇円
○四階（食堂）特製チヤーハン七〇円

亡母キ　ン儀葬送に際しては御多忙中にも拘らず遠路わざわざ御会葬下され且つ御鄭重なる御香奠を賜り御厚志の段厚く御礼申上げます
早速拝趨の上御礼申上げるのが本意ですが　略儀ながら紙上を以て御礼旁々御挨拶申上げます
昭和三十五年一月二十七日

平市七軒町二五の一
施主 佐藤一男
親戚総代 植田万治郎
友人総代 吉田常太郎

全大黒屋総力を結集して565万円の特別奉仕品提供

もと 旧正月初売りを改めて・・・・

新年初売出し

福袋発売
29日（旧2日市）
午前六時 全店一斉に発売 午前十時三十分
700コ限り 一袋 500円（全店に於いて）
20コ限り 一箱 3000円（平店のみ）

とき 1月29 30 31日
ところ 30米大通り
本年もでこ市に参加いたします
何卒ご期待下さいませ

皆様の利益を護る店
大黒屋
代 TEL 2191~4

縁起ダルマを差上げます
29日（旧初売り）午前6時開店
特にこの日に限り先着350名様にお買上の多少に拘らず縁起ダルマを差上ます

ラジオ

ラジオ福島

六・〇〇 チヨコラの童話 中村メイコ
六・一〇 まぼろし探偵 二八五回
六・三〇 フクちゃん 平林義典他
六・四五 音楽の小箱
七・〇〇 録音ニュース
七・一五 人情夜話「波濤」㊂ 岡田まり子 花柳喜章 神山繁 小山田宗徳
七・三〇 歌謡百番 男性対女性「きつと泣かせますの巻」小沢昭一
八・〇〇 素人物まねコンクール ゲストC・ローズ 市村俊幸「愛しきはあの人」「どうせ拾つた恋だもの」他
八・三〇 民謡お国自慢「宮崎県の巻」
八・五〇 キツコーツルアワー
九・〇〇 明色ものまね勝抜き歌合戦 司会三和完児 福島代表長岡やす子
九・三〇 トリスリズムシエーカー「エンジエルアイズ」「金髪のおさげ娘」「水の中の二本足」「ルビー色の唇」三木鮎郎
一〇・〇五 連続浪曲 「人生劇場」風雲編 ㈡口演村田英雄
一〇・三〇 フラミンゴリクエストタイム
一一・〇五 銭形平次捕物百話「平次女難」㊁ 語り手国友忠 ▽夜の随想
一一・二五 ミツドナイトコンサート ハイドン作曲ホルン協奏曲二長調

NHK

六・〇五 子供の時間「風は海から吹いてくる」
六・二五 一丁目一番地
六・四〇 スポーツだより
七・一五 録音ニュース
七・三〇 浪曲ドラマ「木曽義仲」～寿永の春より～巌金四郎 東恵美子 臼井正明 浪花家辰造ほか
八・〇二 即興劇場 渋沢秀雄 小西得郎 藤原義江 尾崎勝子 川久保潔 舞台監督藤倉修一
八・三〇 NHK希望音楽会
九・〇〇 今日のニュースから
九・二〇 ニュース解説 福井文雄
九・三五 人と話題 明日ひらく窓「カメラマン誕生」佐田啓二他
一〇・三五 歌は結ぶ 広島中央放送局で収録～
一一・一〇 趣味の手帳「江戸の火事」戸川幸夫
一一・二五 世界をつなぐ 夢のハーモニー

テレビ

六・〇〇 漫画映画「人食い土人」
六・〇七 こどもホール「嘉納治五郎」（最終回）汐見一平 中西弘光 浜崎憲三 西山辰夫 笠原亮三ほか 職場に生きる 灯のかげに「送電線を守る人」
七・〇〇 ニュース
七・一五 バス通り裏（筒井敬介作）小栗一也 谷川勝巳 武内文平
七・三〇 上方お笑い劇場「目じるしはおしやべり電話」（長沖一作）浪花千栄子 飯田桂子 松浦エノスケ 武居暢
八・〇〇 事件記者「共犯」（後編）永井智雄 大森義夫 原保美 滝田裕介ほか
八・三〇 希望音楽会「パーベル・セレブリヤコフ・ピアノ演奏会」
九・〇〇 TV映画 アイ・ラブ・ルーシー ホーム・シックの巻」
九・三〇 ここに人あり「みなし児と生きる」（横田弘行作）
一〇・〇〇 海外ニュース
一〇・一五 ニュースの焦点 藤瀬政策を聞く 西尾末広（きき手）長谷部忠
一〇・二〇 海外週間ニュース
一〇・五五 NHKだより▽天気予報

きょうの歴史

★米・ソ文化交流協定調印。（一九五八年）
★アメリカは北大西洋条約加盟国との軍事援助双務協定に調印。（一九五〇年）
★詩人〝七夜お月さん〟の野口雨情死去。（昭二十年）
★日の丸を国旗と決定。（明二年）
★作曲家モーツアルト生まれる。（一七五六年）

商工ニュース

★平市の県立園芸原種農場で練習生普通科二十人、研究生若干名を募集、締め切三月二日、試験は三月二十三日。
★平市消防吏員二人募集、満十九才から二十一才まで願書締切りは二月十五日、試験は二月二日午前九時から市消防署で。科目は数学、国語、物理、化学、社会常識、作文など。

今晩の映画

▼平市
★東映（2日まで）丹下左膳（七・〇六）弁天小僧（八・四七）
★世界館（2日まで）閻を横切れ（六・三五）関の鰯太つぺ（八・一七）
★平新東宝（2日まで）海豹の王（七・二〇）大虐殺（八・五一）
★平館（2日まで）パイナップル部隊（六・四〇）男が命を賭ける時（八・四〇）

石キチ伝

13 椎野喜一

友人に地質学者がいる。キンイチというのが名前である。よく風邪を引くのでウイルス・マーケットの別名がある。この地質屋さんがいうことには、石は石でもオレたちは質が問題なので、色と穴には関係がない。そういう彼は独身である。石キチには色と穴とが大問題だろうといわんばかりである。緑色をした好間川石を山砂をしいた水盤にすえ、朝夕水をかけ、それもクミオキの水をかけ、三年ほどたつと黒色になる。穴のあいた石、俗にタマリと称し、水のたまるアナボコのあるのがある。めつたに大きなタマリのある石はないから、石キチ仲間のスイエンのものである。こうなると緑色を黒色にするまで、タマリ石が手に入るまでは地質屋キンちゃんのいうとおりである。彼にいわせるとケンビ鏡下での石は、大程無色だということだ。ケンビ鏡で石を見るには、一ミリ位にうすく切つた石をと石で紙よりさらにさらにうすく三日もかかつてとぐのだという。石を見るまでには骨が折れるのである。

冬物一掃大特価大売出し

冬物洋服と洋品を処分する為に
1割引から5割引までの大特売

オーバー　1900～3000
オープン半額の　680均一
トツパー　1000
其の外格安品豊富

丸恵屋

平市中央通り　TEL3853

出火おわび

今暁二時二十六分頃好間第一小学校出火の際は早速消火及びお見舞にお駈けつけ下され誠に有難う御座いました。混雑にとりまぎれ御尊名お伺い洩れもあると存じますので取あえず紙上にて御礼申上げます

昭和三十五年一月二十七日

好間村役場
村長 鈴木栄一
好間村議会
議長 大滝誠志
好間村教育委員会

出火おわび

今暁二時二十六分頃当校舎出火の際は早速消火及びお見舞にお駈けつけ下され誠に有難う御座いました。混雑にとりまぎれ御尊名お伺い洩れもあると存じますので取あえず紙上にて御礼申上げます

昭和三十五年一月二十七日

好間第一小学校
校長 横田滝蔵
外職員一同

近火御見舞御礼

今暁二時二十六分頃好間第一小学校出火の際は早速消火及び御見舞にお駈けつけ下され有難う御座いました。混雑に取りまぎれ御尊名お伺い洩れもあることと存じ略儀ながら紙上を以つて御礼申上げます

昭和三十五年一月二十七日

村内校長会
好間中学校 校長 田中泰作
好間第二小学校 校長 遠藤隆章
好間第三小学校 校長 三加和ひろし
好間第四小学校 校長 藤本鉄男
内郷高好間分校 主事 平子紀一

近火御見舞御礼

今暁二時二十六分頃近火の際は早速お駈けつけ下され消火に御尽力を賜わり且つ御見舞をいただき誠に有難うございました。混雑に取りまぎれ御尊名御伺い洩れもあることと存じ紙上を以つて御礼申上げます

昭和三十五年一月二十七日

古河鉱業株式会社好間鉱業所
所長 石郷岡孝
石城郡好間村

近火御見舞御礼

近火御見舞御礼

好間村上好間
区長 鈴木重行

近火御見舞御礼

好間村郵便局 局長 草野留佐
中島魚店 中島新三郎 好間村局前
伏見文房具店 伏見秀雄 好間村馬場前六 電(呼)五三一一
鈴木薬店 医薬品・衛生材料・計量器 鈴木義夫 好間局前 電(平)五三一五
渡辺履物店 渡辺満夫 好間村馬場前六の三
本多理容所 本多一栄 好間村郵便局前
ホープ美容室 伊藤ひで子 好間村郵便局前
椎名自転車店 椎名昭 好間村郵便局隣 電五三七五 五六〇三
福井屋 森笠哲 好間村馬場前二
下山肉店 好間村馬場前三一 電五三六九
尼子タクシー 好間営業所 好間村馬場前 電五六四七
吉田屋 喜代寿司 千葉広海 好間村馬場前 電五三八
蒲生商店 板ガラス建築材料 蒲生寅治 好間村好間局前 電五五八〇
金成自動車整備工場 金成敏夫 好間村中好間 電五六〇一
鍛冶業 鈴木恒幸 好間村中好間上河原
中島魚店 中島新三郎 好間村局前
伏見文房具店 伏見秀雄 好間村馬場前六 電(呼)五三一一
鈴木薬店 医薬品・衛生材料・計量器 鈴木義夫 好間局前 電(平)五三一五
渡辺履物店 渡辺満夫 好間村馬場前六の三
本多理容所 本多一栄 好間村郵便局前
ホープ美容室 伊藤ひで子 好間村郵便局前
椎名自転車店 椎名昭 好間村郵便局隣 電五三七五 五六〇三
福井屋 森笠哲 好間村馬場前二