(1)日刊　第三種郵便物認可　昭和34年8月7日　（購読料1カ月50円）　いわき毎夕　（除日曜祭日）　昭和34年9月22日（火曜日）第63号

社会主義者の自覚をもて

分派的な志賀(伝)氏の行動

大内氏、党勢拡張について語る

社会党平支部顧問大内近雄氏は二十一日夜、平支部長志賀伝吉氏の言動について「分派的行動が多い。社会主義者として恥じない自覚と良識をもて」と党勢拡張について次のように語った。

大内氏の声明によると「二十日の支部臨時総会できまった(1)選挙以来空白になった党活動を積極化する(2)安保条約改訂斗争を全党的立場で斗う(3)中央の問題は護憲の立場に立って分裂を防止しよう。という申合せを行った直後、党内の問題を事実をまげて個人的感情から党外に発表し、支部の分裂をはかろうとしていることは社会主義者としては許せないことだ。一部報道による者は追わない。むしろ除名処分が妥当だろう。会議の最初から党費も納入しない自分のイキのかかった者を動員して混乱を招くような態度は明らかに保守を利する何ものでもないと断ぜざるを得ない」というもので、志賀氏の選挙観と日常活動をなげすてている態度を強く責め、支部長として党勢拡張の意志が認められないといっている。

選挙について正当な自己批判をせずに選挙が斗争の一環であることを忘れた誤った考え方は強く反省すべきで、自ら新党を作るという動きは社会主義者としての自覚と良識を失った議員亡者のタワ言としか思えない。去

少年の粗暴犯へる

平市防犯協会で補導対策ねる

平市防犯協会の街頭補導技術検討会は去る十九日平署で同協会長の諸橋市長、菅野平署長、学校代表ら三十余人が集って開いた。この検討会では補導の基本的心構え、刃物などもっていると思われる場合など身体検査の技術について愛の精神の必要性が強く取り上げられたほか(1)平第二高に通学する女子学生らのために登校路三カ所に防犯灯を増設する(2)去る七、八月行った平署、校外生活指導連盟の海水浴場のパトロールを来年も実施することを決めた。また平署管内の少年犯罪について菅野署長は昨年一月から八月までの発生件数二三九件に対して今年の同期は三〇九件で八〇件も増加しているが内容を分析すると増えたのはせっ盗犯で粗暴犯事件は今年の一月から八月まで暴行十四件（昨年二十四件）傷害十件（十一件）恐かつ四十四件（七十四件）で全国的に少年の粗暴犯が増えているのに逆の傾向を示しているという。この事実は大へん注目されることで、これは同防犯協会、校外生活指導連盟などが機会あることにパンフレットなどを配り与論を喚起してきたのが効果を上げた原因とみられ、今後も強力に喚起することになった。

加地和組で落札

磐城市民会館

磐城市の市民会館建設請負入札は去る十七日市役所で清水、鹿島、大成、間、西松など大手会社を加えた指名十二業者が集まって開いた結果、七千十九万二千円で平市加地和組（社長川和徳一氏）が大手筋業者を押さえて落札した。

建設場所は同市大原境地内、九千二百四十平方メートルに鉄筋

きょうから

いわき号運行

28日、常磐市議会

常磐線は二十二日のダイヤ改正で特急一往復急行七往復準急六往復となり急行列車の多いことでは東海道、山陽線につぎ全国第三位になったが平市では二十二日から磐越東線に初運転される準急「いわき」の開通を記念、平発午前七時四十分のいわき号に水戸駅から同乗してきた、水野水鉄局長と乗務員三人に出迎えた樋口助役、山崎商工会議所会頭、見目平駅長らが観迎の花束をおくり、樋口助役から佐藤福島市長あてのメッセージを乗務員にたくした。この日いわき号は地元代表や田町のキレイどころなど五十人が花火と平商高ブラスバンドによる「汽笛一声」の鉄道唱歌を吹奏して迎える中にすべり込み平駅からは八十一人の客が初乗りした。いわき号は全国でもめずらしい常磐線、磐越東線、磐越西線、東北線の四つを運行するわけで、水戸発午前六時十分、平着午前七時三十五分、平発午前七時四十分郡山には午前九時三十四分到着し喜多方発午前八時郡山着午前九時四十三分の「あいづ」と連結、郡山を午前九時四十八分発車福島には午前十時三十八分に到着する。またこの日常磐線上野―仙台間を走る急行「みやぎの」の平駅発午前十時九分の乗務員にも花束を贈って観迎した。

常磐市定例市議会は二十八日午前九時から市役所会議室でひらき三十三年度一般会計特別会計予算認定、寄附さい納などのほか十七議案を附議するなどのほか十七議案を附議する。

常磐 大石橋腐る

常磐市役所ではこのほど藤原地区にある大石橋が腐朽し危険なため二トン以上の車馬の通行を禁止するとともに二本の支柱で補強を行った。大石橋は昭和二十年に架けられたもので、木橋の生命は十年といわれているのに既に十四年になっており、これから産米の供出などで三輪車の往来がはげしくなるので架換工事を早急にと叫ばれている。

北目地区を舗装

常磐市役所ではこのほど藤原地区にある大石橋が腐朽し危険なため二トン以上の車馬の通行を禁止するとともに二本の支柱で補強を行った。大石橋は昭和二十年に架けられたもので、木橋の生命は十年といわれているのに既に十四年になっており、これから産米の供出などで三輪車の往来がはげしくなるので架換工事を早急にと叫ばれている。

局前から北目地内までの道路舗装工事のため十月一日から同月末日まで同区間道路の交通止めを行う、このため車馬は四軒町を回って運行することになった。

白鳥温泉協議

常磐市温泉対策委員会は二十五日午前九時から市役所会議室でひらき白鳥温泉問題について協議する。

早起野球

常磐市役所では職員の親睦をはかるため早起き野球リーグ戦を二十二日から開始した。毎朝六時から湯本一中グランドで行うが八チーム編成した。

佐々木さん一万円寄附

平市堂根町佐々木一雄さんは去る十九日心臓マヒで死去した亡父の白が堂主幸者佐々木与三郎さんの遺志により二十一日平児童相談所、福島整し療護院、平養老園、平福祉事務所、二十八区内会に各二千円計一万円を寄附した。

高校美術工芸研究大会

県下高校美術工芸研究大会は九十の両日磐女高で開き教育振興について話合う。

吉田恭平氏上ノ山へ

常磐商工会議所の吉田恭平会頭（常磐製粉社長）は二十九日、日清製粉社長の正田英三郎氏（美智子妃殿下厳父）に招かれ、上ノ山温泉村尾旅館へ。県から二人の代表に選ばれたもの。

からっ風

▽常磐市の台ノ山から市役所に陸橋が架けられるという。工費は二億円くらいかかるが六分の五は国の負担なので市では六分の一負担すればよい。それができたら人ばかりでなく車も運行できるので便利なものである。そればかりではない。ヤマと町を結ぶ要路なのであるから商店街もにぎわうことうけあいだろう。しかしつくるといっても三千四百万円は出費しなければならないのであるから、おいそれとは手が出ない▽またこれができれば関船地区にも計画しなければならなくなるのは必定である。金があれば何でもできるのだが、ありあまる力があっても金がないとは残念である▽しかし今早急にというのではないのであるから、計画だけでもしっかりしておく必要はあるだろう。ところで関船地区の跨線橋だが、踏切の拡張工事は水戸鉄道管理局に陳情してあり、それはそれとしてよいのだが考える必要はないものか▽あそこは非常に交通量が多し産業道路として最も重要なところである。ここに跨線橋が実現すれば駅南方部の商店街はかりでなく、中央部にも誘客できることは明かである。ましてや白鳥温泉郷が建設されればなおさらであろう。

訂正　十九日付本紙の「いわき毎夕に望む」中飯野弥造は源造の誤りでした。

いわき毎夕に望む

一言にしていうと、「現象の背後にある本質をさぐれ」ということ。新聞のゆ方としては、どうしても現象的な取扱方じかできないかも知れないが、矢張本質的な問題と取組み、独自のカラーを出してもらいたい「いわき毎夕」にはまだ独自のカラーは出ていない。もう一つは解説的な記事にもスペースをとってもらいたい。啓もう的にもよいので容易なやり方なら誰にもできる。困難なことをやってのけてこそ読者に尊重される立派な新聞になり指導力ともなるので、しっかりやってもらいたい。（常磐市役所商工課振興係長小泉毅）

いわき毎夕
発行所　いわき毎夕新聞社
発行人　志賀積善
常磐市三函243
平市紺屋町14
連絡　電話　2409

和洋家具卸・小売
店舗・学校
会社・官公署　調度品
平木工産業　有限会社
平市佃町一番地
電話二、七七四

祝　磐越東線準急〝いわき〟運転　常磐線急行みやぎの
1959年9月22日

常磐市役所
市長　磯野清治
助役　久田正
収入役　仲里勝利

常磐商工会議所
会頭　吉田恭平
副会頭　渡辺長作
〃　小井戸庄松
外議員一同

湯本温泉神社社務所
宮司　佑波古直貞

湯本温泉旅館
古滝　電話159 259

秋の観光シーズン宣伝の御用命は
御代看板店
常磐市　電一七四

祝　いわき号運転記念
松本久吉

磐城通運株式会社

金成建設株式会社
取締役社長　金成博治
常磐市笠井電三一八

土木・建築・設計・施工
株式会社　渡辺組
常磐市栄田　電四〇甲

平観光協会
会長　諸橋久太郎
副会長　大泉信雄
山崎賢助
野崎理夫

平市役所
市長　諸橋久太郎
助役　樋口正

炭砿の隆盛と温泉

（25）

「日本地名辞典」をみますと「地学雑誌に云う」として「近年石城炭の産地として、その近傍に礦業が起っており、東のふもとにある小野田、北のふもとにある入山、白水などが著名です」と記してありまた次のようなことも書かれています。

常磐二国の東海岸に顕出している煤炭は、地学上第三紀層中に属し、南の多賀郡友部村から磐城郡赤井岳の東のふもとに連っており、延長十五里におよんでいます。煤炭層は四枚あり、その一枚は第三紀の新層中にはさまっている岩木で、採掘はできません。残りの三枚は、古層凝灰質の砂岩および粘土層中に次第しています。白水、湯長谷、小豆畑などで採掘しているのがこれであります。この炭層は南に西から北々東に向って厚くなり、白水炭山に至って最厚のカッ炭層をあらわしています。

このように、礦業は躍進的な振興を示したのですが、日本三大名泉の一つとまで数えられた温泉の方は、衰滅の一途をたどっていったのでした。地下採掘のため温泉の枯渇がいちじるしくなったのは明治三十年ごろからで「福島県史料集成」第二巻には次のようなことが書いてあります。

北条早雲の詩

○…去る十八日のサロンにのった勿来市の成瀬巴三氏の書斎にある〝うた〟について成瀬社長から送稿があった。

「山中盗賊心甚剛　不奪胸中関八州」読み方は、山中の盗賊（とうぞく）は心甚だ剛なれども不奪（うばわず）胸中の関八州これは北条早雲が志を立てて伊勢の国を出発して関東へ上る道すがら盗賊に出会った。賊はおきまりの文句をならべ身ぐるみすっかり脱いで行けとなった。早雲はこんな者を切り捨てる事はたやすいことだがこんな者を相手に刀のサビにしたとて何の役に立つものでない。自分の志は関東掌握にあるのだと衣類等はそのまま盗賊に渡して立去った。その時の早雲の心境を表現したのが右の詩なのである。

温泉街のまっただ中にバー〝らんぷ〟がある。一歩〝らんぷ〟の店内に入ると新しい砂漠のオアシスのようなふんいき、コバルトに紫の配色はまるでアラビアンナイトの踊り子がでてきそうな感じである。若いバーテンさんの小林、大井川の両君は東京仕こみの感じよいシエカー振りで、〝らんぷ〟ファンの洋酒党は皆御満足。特に定評あるブリーズ〝らんぷ〟（一五〇円）アラスカ（一五〇円）の注文に忙しい。〝らんぷ〟の中は西銀座のフンイキがただよっているが、ここにいる楽しい女性を紹介しましょう。かおるさんとよし子さん。かおるさんは、スラリとした美人、大の音楽ファンで純情カレンなタイプ…よし子さんは洋画ファンで近代的な明るい性格の持主。マスター久住さんにちよっとうかがってみると「〝らんぷ〟ファンのお客さまは皆静かな方が多いので店内のふんいきも楽しいホームバーにしてゆきたいと思います。温泉に泊ったお客さん達も気軽に来てくれるし湯本の〝らんぷ〟として恥じないようにサービスに努力しております。どうぞ、気付いた点は遠慮なく言って下さい」…とニッコリ笑っていたその言葉をきいてらんぷは益々発展する店だと感じた。

しあわせは自分たちの力で

A　でも、常磐労組は全面的に会社側の主張に配置転換などは協力しているな、斗わない組合のもはんだと職場のなかまがもらしているよ。まあよくわかってくれる人と結婚すっかり白けるところがあるけど、あれにには経験は私にもあるの、農村の友人とあうたびに、なんだか話にくいちがいやスキ間を感ずるんだ。

C　一番大きいのは経済力だね。自分で働けば曲りなりにも自分の経済をまかなえるでしょう。それが生きてゆく上の自信―なんとかやればやれるという―になっていると思うの。これがなければやはり弱くなるね。

H　もう一つ感動したのは、キミの「自分の幸福は自分の力で」という言葉、私も本当にそう思う。

B　キチが「農村だからとつぎたくないんじゃない、私を消極的になり、二人の会話がすっかり白けるところがあるけど、あれにには経験は私にもあるの、農村の友人とあうたびに、なんだか話にくいちがいやスキ間を感ずるんだ。

C　一番大きいのは経済力だね。自分で働けば曲りなりにも自分の経済をまかなえるでしょう。それが生きてゆく上の自信―なんとかやればやれるという―になっていると思うの。これがなければやはり弱くなるね。

映画「素晴らしき娘たち」をみて（中）

大村哲也

映画は便宜上あれで終っているが現実にはさらに一歩斗いの姿勢を進めないとまずいね。

H　もう一つ感動したのは、キミの「自分の幸福は自分の力で」という言葉、私も本当に時帰休で帰された玉ちゃんをたずねると、玉ちゃんはわずかの間にすっかり人が変ってしまったんだと職場のなかまがもらしているよ。まあよくわかってくれる人と結婚すっかり白けるところがあるけど、あれにには経験は私にもあるの、農村の友人とあうたびに、なんだか話にくいちがいやスキ間を感ずるんだ。

C　一番大きいのは経済力だね。自分で働けば曲りなりにも自分の経済をまかなえるでしょう。それが生きてゆく上の自信―なんとかやればやれるという―になっていると思うの。これがなければやはり弱くなるね。

三つあすの運勢

★一月生　意志表示は明確に行うべしさもない時は誤解を招く

★二月生　諸事正常な感覚あらば破格なる表現法をとるも可

★三月生　自信を持つは良し。過信は危険。自分の実力を知れ

★四月生　身辺にスリルとサスペンス横溢す。決して退屈せず

★五月生　諸事熱慮を要す。然して実行力を発揮せよ。

★六月生　諸事百%努力せよ。七十%成るそれ以上は望むな心のゆとりを持て。

★七月生　職務精励ばかりが能ではない智と勇とを兼備して

★八月生　成功運あり、大吉日事に当れ。過去を反省し、将来を計画し、現在に最善を尽せ。

★九月生　現在に最善を尽せ。気早にあきらめるな望みなきに非ず。恋愛もしかり

★十月生　理論のみ飛躍し易し。現実を冷静に直視せよ

★十一月生　理論のみ飛躍し易し。現実を冷静に直視せよ

★十二月生　智略冴え渡り、快刀乱麻を断つ如き解決力を得る

今晩の映画

平市

▽平館（二十二日まで）青春蛮歌　おヤエの女中大将　裕次郎の欧州駆けある記

▽三夜東映（二十二日まで）無法街の野郎ども　紅顔無双流神州天馬きよう

▽平新東宝（二十二日まで）鮮血の乳房　坊ちゃんの逆襲

▽世界館（二十二日まで）息子の結婚　口笛を吹く渡り鳥

▽東映（二十一日まで）花カゴ峠富獄秘帖

▽東宝民劇（二十二日まで）サザエさんの新婚家庭　おしゃべり奥様　孫悟空

▽聚楽館（二十八日まで）大海賊　虎サメ作戦

▽ひかり座（二十八日まで）地獄の待合室　ジャングル・サガ

常磐市

▽湯本座（二十二日まで）奥様三羽烏　新三等重役　戦国無頼

▽常磐座（二十二日まで）快つ黒頭布　希望の若武者　幽霊党の逆襲

▽三函座（二十二日まで）花の大障碍　危険旅行　秋吉台

▽中劇（二十二日まで）ゆがんだ月　東京警部　貞操の嵐

けむり

或る人が「いつも」とか「まいいますが奥様の「安月給のた」とかいう言葉を家庭からくせに…」といった一語が、除いたら随分明るい毎日になるだろうといいましたその人は奥さんから「あなたはいつもそうだから」とか「あなたまた…」とかいわれるのでイライラしていたのです。われとわが身を振りかえって成程と思われる方もおありでしょう。夫婦喧嘩は家庭のレクリエーションだとかうつをしめだしたいものです

御主人をすっかり憂うつにさせ、自信を喪失させてしまったという話もあります。いずれにしても、イライラや憂うつの材料はごく僅かな言葉の端にもあるようです。家庭はくつろぐ場所です。一日の疲れから解放され、せめて家庭からはイライラや憂うつをしめだしたいものです

喫茶　花来　人気の店　はなきたのぶらっ

ご婦人の腕時計は
アクセサリーの
役目を考えて
貴女に合つた
個性的なものを
おえらび下さい

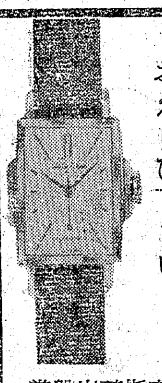

常磐炭礦指定時計の専門店
西山時計店
常磐市　電話257

結婚と謡曲

▽結婚シーズンを迎え定評ある温泉神社の神前で

▽祝謡。めでた謡講習会開始

喜多流教士　佐波古宮司

白銀歯科医院
平市白銀町駅前通り
電五四四四

労災指定病院
健康保険指定病院
国鉄嘱託医

戦国法人松村病院

外科
院長　松村亨
整形外科部長　堀野愛雄
性病科医員　浅野幸身

内科
呼吸器科部長　四戸隆太郎
神経科部長　坂本剛
呼吸器科部長　金子甚蔵
産婦人科部長　佐藤稔
精神科部長　坂本剛
放射線科部長　四戸隆太郎
技師長　池田繁一郎
技師長　佐藤吉雄
薬局長　宇佐美幸良

本院　平市南町二三
城東分院　平市手搦町二九
城南分院　平市小太郎町一八
電話（代表）二一六一～三
完全看護、完全給食
産室新設　入院・往診随時

秋の行楽は磯原熱海の山海館へ

眺望絶佳

御結婚式には……
御婚礼・御着付一切
貸衣裳・御結婚式場有り
御婚礼式一切御引受致します

お料理は
二の膳付御一名様七品で
350円より　400円　500円　600円

御家族連れ大歓迎
天然ガス温泉
大浴場設備
団体は御相談に応じます

天妃山
竜宮城
山海館
北茨城市磯原　TEL 74
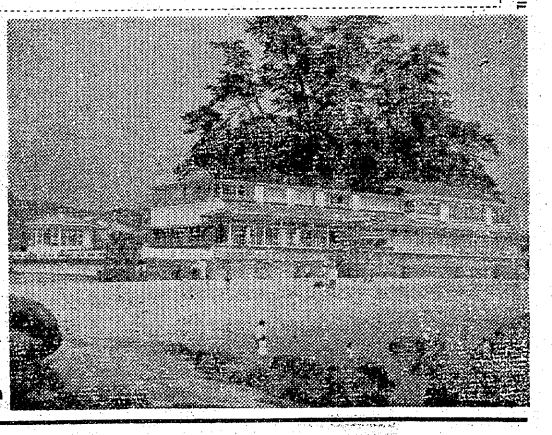
1日の静養は御1人様100円
1泊2食付　650円より1300円まで
近くにはキノコ山があり絶好の行楽地
特別サビース
シメジ・マツタケ・ハツタケ料理