最新・最高の品質
LPレコードとHiFi装置
古山電気 TEL 972
平市2丁目

日曜夕刊

2月24日
毎週日曜日発行　才6号
特ダネ新聞
平市田町　日曜夕刊社
購読料　1カ月　20円

洋品の店 フジヤ 平市電二〇二六

平署、人売のルート摘発

十五少女ら数名を玉轉し

平市の業者らを取調べ

十五才の少女を含む貧困家庭の女性数名が売春を強要されていた大がかりな人売事件の確証をにぎった平署は福島、茨城の両県をむすぶ特飲街の人売ルートに摘発のメスを入れた。

去月下旬、らい折笠保安係長指揮の係員が人売事件の本拠ともされる茨城県に乗りこみ、同県警本部の協力のもとに水戸市奈良屋町の特飲店七福亭こと大内瑞枝(五七)方をはじめ笠間、磯原など同県下カ所の赤線地帯を調べ証拠物件を押収するとともに職安法、児童福祉法違反容疑で各経営者の任意出頭を求め二十四日から調べていたが捜査の中心を本県に移し最後の追込みに全力をそそいでいる。

これは二年前茨城県磯原町生れA子さん(二七)＝当時十五才＝が土地の中学校を卒えてまもなく人売ブローカーの甘言に乗せられて水戸市内の特飲店に身を沈めたことにはじまり、その後A子さんは客を装う人売ブローカーや経営者のいわゆる〝玉転し〟にあい、茨城と福島の赤線地帯を十二回も転がされている。同署保安係がこれまで捜査した範囲では平市の某特飲店の人売の全容も浮びあがってきており二十三日ころから経営者を取調べている。このほか数名の婦女子が人売ブローカーの口車に乗って同じように赤線に転落している事実もつきとめられた。この事件は磐城市江名、小名浜をはじめ会津、県南にもおよぶこれまでにない大がかりなものである。

放火！常磐市力石の火事

去年も怪火で焼ける

三和村の大火につづいて二十二日朝常磐市上湯長谷字刀石地内の十三世帯が全焼した火事があり常磐署で原因を調べているが放火とみられる線が濃くなってきた。出火の場所は発見者の古内たまさんなどの証言、無職秋久保円蔵さん(六七)方の物置の外側とみられぜんぜん火の気のない場所である。火があったとしても午前一時三十分という出火時間には火が消えるかもつと早く燃えだす、昨年一月三十一日にも同地区に原因不明の火災が発生し新井万次郎さん、佐竹隆蔵さん宅を全焼しているなどから出火場所に不審の点が多く放火説が濃くなっている。

堂の前青年会 新役員

堂の前青年会はこのほど総会をひらきつぎの役員を決めた。▽会長＝鈴木哲夫▽副会長＝鈴木正▽会計＝中村正孝　鈴木健仁▽幹事＝鈴木普平ほか七名。

甲板員生命危篤

磐城の漁船で事故

けさ六時十五分ごろ磐城市栄町の馬上庄治さん所有の底びき漁船瑞宝丸(二二トン)が茨城県大津港沖合で操業中、甲板員の佐藤助太郎さんがウインチにまきこまれロツ骨や手首の骨折の重傷を負い小名浜海上保安部に連絡してきたので同保安部の巡視船あさちどり丸(一〇八トン)が救助に向ったが生命があやぶまれている。

平猟友会総会

平猟友会の総会は十四日午後一時から平市公会堂一本間で開いた。

例年より暖たかい

三、四月の長期予報

今年は春が早くやってきそうだと小名浜測候所では二月後半と三月四月の長期予報をつぎのように発表した。

▽概況＝三月初旬までは高低の変動が大きく時に冬型にもなるがかなり高温の日もある。三月は移動高気圧のため高めの気温が多く月平均でも高いが四月は不安定となりいくぶん低目になりそう。降水量＝三月が平均よりやや多く四月は逆にやや少なくなると思われる。

▽気温＝二月後半は高温が出やすく一時は相当な高温になるもよう三月上旬および下旬には大陸の高気圧が一時強まり低目の日が現われるがその他は大体高温で月平均は平年並かやや高くなる見込み。四月の前半は高温がでるが後半は低温がでやすく月平均は平年並かやや低目になりそう。

▽降水量＝三月は平年並かやや多く四月は少ないもよう。

冬物一掃の処分市

四、五割引で客を呼ぶかけ声でやってきた春の定音とともに各商店街では冬物一掃の売出しを行っているが、平市でも大黒屋が二十五日まで「冬物サヨナラ売出し」と銘打って四割から五割引きの奉仕で人気を呼んでいるのをはじめとして銀座街に最近開店したばかりの西武ストアーでも二十八日まで冬物の一掃処分市を開設、さらに百円均一売場を常設して客足を狙っている。また三丁目の鈴勝では二十七日まで破格的値段でサービスに乗り出した。

石城母親と教師の會

平きょう一百名参集

石城地区婦人団体連絡協議会後援の「石城母親と女教師の会」はきょう午前九時から平一小で行われた。この会は子供を愛する母親や女教師が集って楽しくて学校給食費の出せない子、学校に行けない子、就職や入学試験の問題ざらに農村の二、三男対策、嫁と姑との問題、生活の合理化などいつも考えながら一人の力ではどうにもならない共通の問題を話合い、努力し、解決しようというものだけに会場に集った約二百のお母さんや先生は教育委員、会社会教育係還暦女史を中心に真剣に語り合い午後三時盛会裡に散会した。

東北民謡と選手紹介

平あす常磐野球後援會

常磐炭鉱野球部後援会(会長武藤武雄氏)の恒例一九五七年度発会式は二十二日磐崎会場を皮切りに華やかなフタをあけようは午後一時から植田小学校、夜六時から小名浜一小講堂でそれぞれ盛大に行われたが最終日のあすは午後一時と六時からの二回平市公会堂で行われる。

いわき風土記 ⑤

埋もれた郷土の傳說

川の竜女 鮫川

その昔、鮫川に御前淵とよばれる深淵があった。或る日、井戸沢の太郎作というものが、北川べりで木こりをしていたところ、あやまって愛用の山刀を落してしまった太郎作は水術に巧みだったので早速水中に飛びこみ、あちこちたづねているうちに、太郎作は一人の美しいお姫様が水底で笑っているのを発見した。おどろいて逃げようとする太郎作を、お姫様はやさしくひきとめ龍宮に案内したが、さて、久らくして太郎作が帰ろうとすると、お姫様は「かくなるところありと誰にも知らすまじ」と告げ、北川べりまで送ってきた夢のような気持で帰宅した太郎作は、二度びつくりした。それもそのはず、一寸の間滞在したと思ったのに、既に三年が過ぎ去っており、両親は太郎作の三年祠忌をすましていたのである。おどろきの余り太郎作は、うつかり龍女のことを口に出したため、それから間もなく頓死したという。

朝日長者 遠野

ふみ分けなき人遠野村入下に朝日長者とうたわれた人の屋敷跡があるという。平安朝時代、三十六歌仙の一人で、御斉所峠をひらいたという猿丸太夫は、この朝日長者の娘寒月姫と平安系を追われた有宇中将の間に生れたんであるといわれており、猿丸の伝記は不詳だが、同時代の歌人大友黒主は「いやしい容貌だった」と伝えている。猿丸は狩を好み経日山野を抜捐していたといい、或る日、一匹の獲物もなく、疲れはてて御斉所峠にかかった時父を案じ黄昏の山杜内をさまよっていた娘を厩と見あやまって射殺した。これ以来、猿丸は殺生をやめ私歌の道に入ったというが、その折詠んだ歌が百人一首の中にある「奥山にもみじふみ分けなく鹿の声きく時ぞ秋は悲しき」の一首であるといい、その後猿丸は父とともに京へのぼった。

けさがけ地蔵 湯本

常磐市白鳥に、けさがけ地蔵とよばれる地蔵尊がある。寛文年間のこと、このへんに夜な夜な妖怪があらわれるというので、里人たちに恐みきらわれた。真昼でさえ、地蔵尊のあたりは薄気味悪かったといい、日を追うにしたがって通行人が途絶え住家を移すものまで出てきたという。これを聞いた湯長谷藩主内藤公の家臣染山雄之進という侍が或る夜、妖怪の正体をあばこうと出かけていった。地蔵尊の前まで事た時、闇が動き妖気を感じた染山は、矢庭に腰の一刀をあびせ、手ごたえがあったのでゆうゆうと引あげた。その翌朝、死体を検証するため出かける一道端にけさがけに斬られた地蔵尊像が倒れていたので、染山は慄然としたといわれているが、その後は妖怪は出なくなり、この地蔵尊はけさがけ地蔵とよばれるようになったという。

額面の馬 磐城

磐城市泉の甘露に観音堂がある。その昔堂守り離れ駒の額面があり、狩野法眼元信が奥州に下った時妙を得て描いたものであるといわれていた。その頃毎日のように農作物を荒すものがあり、里人たちは狐狸の類かとあやしんでいた。ところが或る日、一匹の離れ駒があらわれ、吸いこまれるように堂内に入っていった。里人たちは、始めて額面からぬけだした離れ駒であることを知り、評議の末画師にたのみ額中の離れ駒に手綱をつけてもらったというが、それ以来、暴れ出ることはなかったとのことである。

パンは東京堂
平サイッチ小路
電一一〇八

天気予報

【明日】北ないし東よりの風曇。
【海上】初め穏やかだがのち風波が出る

26日まで
四十八歳の抵抗
山村・若尾・川口
殺意の瞬間
ジャン・ギャバン
いわき座
小名浜電154

お家族連れでどうぞ!!
お好み焼 寿し 幾世
平市田町 電一九一九

明治大帝御大祭に献上御嘉納銘菓
登録商標
桃の甘
金澤屋
製造本舗
平市一丁目電327

断然評判!
ヤマカのトレーシャツ
スポーツにお仕事に……
丈夫でデザインの素晴らしい若い人好みのシャツがワンサ
平一丁目角 スポーツの店
ヤマカ

資生堂石鹸
祖国印ゴム靴
雑貨卸問屋
袋屋本店

陳列ケースと店内装飾
英ガラス商工
ハヤブサ
平市三十米通り 電353

西独の菊地氏から第一信

ひっぱりだこの日本人

食事言葉もなれてくる

一月十九日羽田空港から西独へ飛び立った常磐炭鉱磐城鉱業所の菊地、岡田、遠藤、増子諸根の五氏は〝日本炭鉱員の腕をみてくれ〟とばかり元気で作業にはげんでいるが一行の一人菊地明氏はこのほど常磐炭鉱小林副所長あてにつぎのような手紙を寄せてきた。

気候は暖たか

私たちの宿舎はデユツセルドルフからバスで約五十分のところで電車も通つています、街の大きさは平市など問題になりません、来たばかりなので分らないことばかりですが気候は割合暖かです、しかし一昨年はライン河が凍つたそうです、雪はなく昨日は雨が降りました、夜明けは朝の九時ごろで一日中空にかすみがかかり上天気の日はありません、こうした状態が五月ごろまで続くそうです、私たちの宿舎は三階建で一部屋に三人入つています、部屋にはスチームが通り電燈一コのほかに机の上に廿五ワットのスタンドがあり、寝台や洋服入れが備えつけてあります

坑外の一日見学をしました

ドイツの炭砿は立坑の側に所長室はじめ何でもあります、しかし機械工場が小規模なのには驚きました、附近に大きなメーカーがあるためだそうで機械が故障になるとトラツクで運搬するそうです、私たちが見た立坑は二号立坑と五号立坑の二本の立坑でした

立坑の捲揚機は二五〇〇馬力、立坑電動機でケーペ捲のワイヤーは直径十センチ以上と見ました立坑深度は七百メートル位です空気が乾燥しているので運転者の近くに扇風機が取つけてありました、立坑の動力は全部蒸気だそうで坑内動力も蒸気ですしかし最近は電力使用もあるようです、コンプレツサーは低圧のものが予備共に二台あり一台九百馬力です、高圧は坑内冗関車用のもので五段圧縮でした

運搬系統は実に簡単なものです立坑から五函ぐらい上げられてきます、それを押してやると傾斜のついたレールの上をひとりでに走り、上り坂にくると常磐の六号チエーンのようなものがエスカレーターのようにゆつくり回転しており、炭車についたクリツプがひとりでにチエーンに掛つて上り坂を昇つてテツプラーにきます、そこで石炭がおろされ空車はまた立坑から坑内に下げられるのです

戦争の名残りも

会社に入り仕事に行くにはマルケンというカンサツが必要です、昔の二銭銅貨のように丸いアルミ製のものに番号が打つてあります、それを着到で見せると同じ番号の札をくれます、それを一日中持つていて帰るときに返すのです、着到を通過して脱衣所に向う途中ケイ光灯のついた長い廊下を通ります、脱衣所の前には出入の回転戸が二つずつ附いています、脱衣所のことをカウエと呼んでおります日本人専用の部屋で着替をして坑外作業の番割を待ちます、通勤服はカゴに入れてつり上げられるようになつています、脱衣所の隣に便所とシヤワー室があり、仕事が終ると体を洗います いままですつと坑外作業をやつてきましたが四日間坑外作業の後坑内作業についての講義をうけて坑内見学に入ります、坑外作業は常磐と変りがありませんが、スコツプの柄が長いのに閉口しました

先日選炭場を見ました、一寸見た丈で全然分りませんでしたが、バウム水洗機と手選ぐらいなもので、水選機の下にはもちろんトロンメルがありました

エレベーターに乗つて上下するのですが建物の丈夫なことには驚きました、全部レンガ建築です、これを作つたのが一九三五年で廿年も過ぎているのですからスゴイものです、戦争の名残を思わせるアトがありました

丈夫な保安靴

何しろ地域が広いから何でもできるのです、炭車は二トン車でゲージは二尺五寸ぐらいです、細長くてピンはもちろんありません、私たちの保安靴は非常に丈夫で登山靴のようなもので、二トン車にのられても足は何ともないそうです帽子も革で全て革すくめです

ドイツの炭砿で後退払はマレだそうですが今度私たちが八百メートルさがります、使用機械はホーベルで面長百六十メートル山丈一・六メートルから二メートルです、ドイツのバンツアはクサリが三本です、非常に丈夫で両側のクサリがトラフの下で切れても上にくるまでは真中のクサリでもたせるのだそうですまた移動機械ですがジユラルミン製の非常に軽いものです、ドイツの炭砿ではヘツドランプでなく係員の安全灯の三倍ぐらい大きく三倍ぐらい重いものを使い、切羽において仕事をするそうです

ドイツ語を習う

西独の炭砿では「グルツクアウフ」というのが挨拶の言葉になつています

食事も大分なれてきました、しかし時々日本の食事が恋しくなります、日本人の評判はすごいもので子供たちのサイン攻めを受けています、言葉も大分なれてきましたがまだまだです、毎日ドイツ語の先生がきて教えています、ノート類が高いのには驚きました、日本で四十円ぐらいのが二百円ぐらいします

私たちの炭砿は坑内夫が一千七百名、坑外は二千名で事務系統は少いそうです、出炭は日産四千トン、月産十二万トンです、ドイツの電気は全部二百廿ボルトですから日本からラジオを持つてきても使えません、それでは今回はこれで失礼いたします

（菊地氏らの住所は次のとおり）

DUISRG-HAMBORN
BRUNHILDEN STRESS 26

常磐野球部のホープ

張切る佐々木ら七新人

県内の強豪はもちろんこと数年東北ノンプロ球界の王座を死守している富士製鉄、釜石チームを破つて後楽園に駒をすすめようと張切つている常磐炭鉱硬式野球部はいま出沢監督以下二十四名の部員が本格的トレーニングに入り打撃に守備に火のような闘魂を燃やしているがあすの常磐を担うホープとして本年新らしく補強された新人選手を紹介する。（写真はトレーニングにはげむ同野球部）

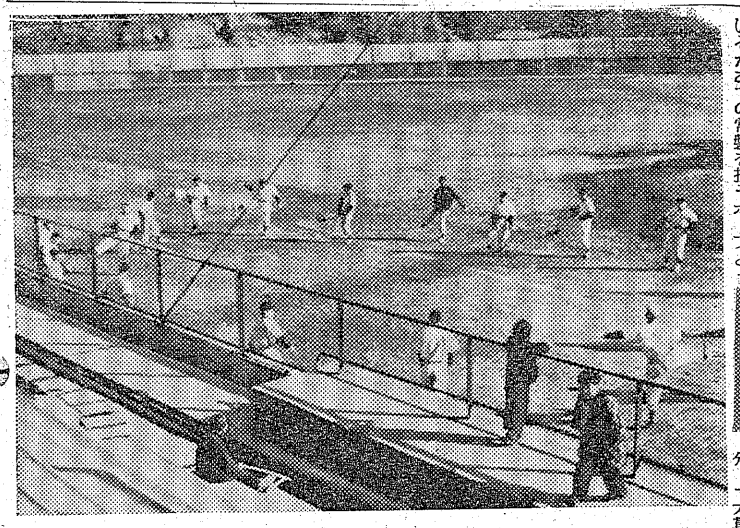

佐々木盛治（四）外野手　五尺四寸二分、十六貫

二百、台湾生れで中学一年から内地に移る、宮城水産出身、百米を十一秒八で走るスプリンター、左投左打、剣豪もの小説を愛読する食物に好き嫌いはないそうだ、おとなしい健康な女性を好む

沢井昭治（三）投手、五尺七寸、十六貫、東京生

生れで京華高校出身、左投、頭脳的投手として知られている、セミクラシツクの音楽を愛するがマンボも好きだという 興にのればダンスもやる、酒は望まれれば辞さぬ程度 食物に嫌いなものはないが太いドジヨウなら十匹ぐらいしか食えない

米田実（二）内野手、五尺三寸七分　十六貫二百

東京生れ、京王高校出身 右投右打、ホツケースケートをよくする母物映画が好きな純情家、おしるこが大の好物で二日に一度食わないと身体の具合が悪いという

花方恒夫（二）捕手、五尺六寸五分　十七貫五百

高須国夫（三）外野手、五尺六寸、廿貫、中学時代は投手で高校から外野手となつた、帝京高校卒、一日に一回は甘いものが食いたくなる、七人姉弟で一人息子、人なつこい性質の持主

横浜生れ、神奈川商工卒、小学四年から野球をやり、始めは補手、中学に入つてから投手になつた、右投右打、西部劇が好きでリチヤードウイドマークのファン

菅原美一（三）外野手、五尺六寸五分、十八貫

七百、大阪生れ、堺商高卒、投手から外野手となる、右投右打、小学五年のときに柔道二級となつた猛者、一日に二度は散歩する 油つこいものや刺戟し強い食物を好む、酒はホンの少々 夜釣りが好きである

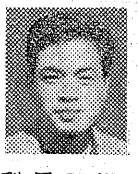

川田幸夫（三）投手、五尺九寸　足利工業卒、

小学三年から野球をやり中学時代から投手となる、右投右打、〆ゴボウなど長いものは嫌い、味の〇、魚も大嫌いでウナギのかば焼きは匂いだけでもイヤだそうだ、西部劇が好きで歌謡曲なら何でもよし、寒がり屋である

洋品　小間物　化粧品　オモチヤ　三輪車
安いから売れる
いづみや
平市駅前　電348番

家具の店
学生さんには丈夫な自家製の机・椅子・をおすゝめします
結婚の調度品は末代ものをお選び下さい
丸萬家具店
平市四丁目　電一八五六番

帯と着もの
春のきものを御自由に御覧下さい
かみや
平市2丁目　電2014

靴と運動具
只今流行のホツピング大量入荷
大塚
平市三十米通り　電七十七番

平名物
甘太郎焼
眞根井菓子店
平市銀座街　電話二〇三五番

既成洋服
最高峰の店
洋服洋品
盛高屋
平市3丁目　電1608

あなたの
おしやれの
上をゆく
洋品袋物
百合
ひやくごう
平市30米通り　電1817

御家庭には是非
しやれた
三郷陶器
洋酒の店
金子屋酒店
平市銀座通り　電話一三六番

ずらりならんだ
新型の皆様の靴
スガタ靴メーカー
本店　平市銀座通り　電一一〇四
支店　平市二丁目　電二〇五九

斬新なスタイル
ランドセル入荷
九州一の品揃
ヒダカヤ
白木屋
平市駅前　電四九九

青果物の値と今後の動き

ネギなど神武以来の高値
産地不足のジャガイモ

昨年秋以来の異常な乾燥続きで発育期の野菜類は大打撃をうけた。このため品不足をきたしネギ、ダイコンなどは神武以来の高値をよんでいる。以下は最近の青果市況と今後の見通しについて地元業者から聞いてみた。

ヨコバイ状態菜類

▼ネギ　昨年の秋から全国的に品不足をきたし貫当り七十円ー百円という高値を示した。このように需要期を通して高値をたもつたのは恐らく神武以来だというほどである。作付面積は増えたのに発育期に異常な乾燥と病害にわざわいされたため減収をきたしたのが直接の原因。この高値は横バイ状態でまだまだ続くものとみられる。

▼ダイコン　ネギほどではないがこれも平均して高値だ。一時菜類の値下りで若干値下りをみせたがすぐ盛返えしていま二十五円ー五十円の高値である。一昨年の安値で生産地が作付をひかえたための品不足が大きな原因であり、今後も値下りするようなことはない。

▼ハクサイ　作付は例年と比べ多かつたが、旱魃と病害で痛めつけられ、ところによつては収獲皆無のところもある。このため現在の貫当り八十円から百円台を割るようなことはなく、むしろ値上りさえみせるのではないかとみられている。

▼シャガイモ　貫当り市場値が七十円から百円という最近にない高値を呼んでいる。大産地の北海道が不作のため当地方ものが東京方面に向けられたために地元消費に不足をきたしたのが原因で、また値上りの傾向にある。

▼ホウレンソウ　最近の雨でのびてきているため普通値にかえつたが、いま出回つているのは昨年のもので、新ものの出回る間は若干ののびがみられる。現在は一把四円から八円程度である。

▼アスパラナ　これもホウレンソウのように最近の雨で生産量がのびてきたため、旱魃当時のような高値にはならないだろうが、いまの二円から四円（一把）よりは若干の値上りをみせる。

▼タマナ　これまでは品不足で相当の高値であつたが、五月中旬の新もの出回り期までは若干の値上りもみられるだろうが、愛知、静岡県産ものがこんども入荷するのでいまの値段（五十円ー八十円）よりは上らない。

リンゴはまだ上る

▼タマネギ　いま出回つているのは昨年の冷蔵もので十貫で七百円ー八百円程度。例年だと千円以上の高値を呼ぶのが相場だが、昨年豊作のためこれ以上の値上りは絶対にみられない。

▼ナガイモ　野菜に圧倒され勝ちで需要が少ないため一般に関心がない。いま百円から百五十円で今後もたいした変化はない見込み

▼サツマイモ　四十五円ー五十円の普通値。焼イモ屋も峠にきているため、こんどの需要は減る一方で大きな値上りはみられないだろこが、七月の新もの期までは若干（貫十円）の値上りは予想される。

▼タマネギ　平均して値がよい、需要も増えたにもかかわらず生産が増えないためである。一つ十一円ー十二円。

▼リンゴ　品不足期に入つたので値がよい。とくに国光は冷蔵がきくため産地に業者が入りこみ、買あさりをしているので〝うなぎ〟のぼりの値段。秋ごろからみて産地は一ハコ百五十円の値上りである。一ハコ五百円ー八百円。国光とは逆に紅玉は値下り気味である。

▼ミカン　リンゴと同じように品質の良いものは上つても下るようなことは見られないだろう。一ハコ（三貫五百匁）八百五十円にもかかわらず生産が増えないためである。一つ十一円ー十二円。

日曜物識帳

護身術　婦人が護身術を習う流行がある。一体痴漢というものは女は弱いと考えていて女の手をつかめば女は手をふりきるか引つぱるかして逃げようとするものだと知つている。そこでその際相手を押し返すようにすればつかんだ手は力学的にはなれる。こうした相手の心理の逆をゆくことが護身術の極意である。掴きよせられたときは掴きよせられて相手がうれしがつている時に足を払えば痴漢はひつくり返る。こうしたキゼンとした女性の態度は相手を不安にさせる、そのスキに逃げればよい。蛙が蛇にみこまれた時のように身動きもできなくなるような女性は今ときいまい。

風邪　大分今年の感冒流行もおとろえてきたが、まだまだ寒さがつづくのだからカゼを引かぬように注意したい。ウガイが何より一番のカゼの予防法で、チヨツとの心使いで実行できる。外出する前帰宅したすぐ後必ずウガイをする習慣をつけたい。ことに一家の中心である主婦が風邪でおれたら家中はサンタンたるものとなる主婦がウガイの習慣を身につければ一家は健康そのものとなる。

サウド王　サウジアラビアの王様でこのほどアメリカへ行きアイゼンハウワー大統領と会談、米空軍の基地使用期間の延長や代償にサウジアラビアに米の軍事援助を強化するなどの共同声明を行つた、世界の石油の三分の二を生産するアラブ諸国でもエジプト、シリア、ヨルダンなどは石油が出ず、サウジアラビア、イランはものすごく出るという利害がある、エジプトもシリアも英仏を困らすため運河を閉鎖したりイラク石油管を爆破したりした、しかもエジプトの大統領ナセルは国王を追い出した革命軍人であるのにサウド王は冷暖房装置の自動車を乗り廻し四人の妻の外に数十人の側女があり二十五人の子供をもつ絶対君主である、こうした点からアラブの結束は破れてきたと見られ、今までエジプトのアラブ諸国にもつていた主導権はゆれてきている

水石に毎日三往復

常磐交通　四月から観光バス

常磐交通では四月一日の夏ダイヤの切替えと同時に湯本ー平ー水石山線を連日二、三往復観光バスを運行する計画である。

水石山行きは昨年まで日曜、祭日だけを運行していたが、水石山自然厚生園の諸施設がととのうにつれて観光客が増加するための特別運行である。料金は現行通り（平ー水石間七十円の予定。

映画大秋山投手入部

常磐炭鉱ぐんと強化

常磐炭鉱野球部では二十一日プロ大映スターズのホープ秋山武司投手と正式に契約、同選手は早くもトレーニングに腹切つている。秋山投手は埼玉県松山高出身のサウスポーで五尺八寸五分、十八貫の体躯から投下すインコーソ低目のシユートはプロの世界でも相当の威力がありあすの大映を担うホープとして注目されていたが練習中打者のライナーが腰に当つて休場していたものでいまはすつかり故障もなおり心気一転、常磐炭鉱チームに入つたものでこれで同チームの投手力はぐんと強化された。

ヴェトナムへ初輸出

日素の硫安三千トン

台湾から工業塩などの輸入で一躍外国貿易港としての威容をそえてきた小名浜港は　こんどは日本水素の硫安肥料を北ヴェトナムへ初輸出することになつた。とりあえず三千トンを三月三日ごろ積出すが、このほか同下旬ごろは朝鮮へ硫安二千トン、四月上旬は呉羽化学錦工場と日本水素から化燐酸石灰三千トンをそれぞれ台湾向け積出す計画である。

鐵鋼競争率五倍

金へん高給与が魅力

日本特殊鋼管川工場東京都板橋区舟渡川の作業員採用試験は二十一日朝から平職安内で行われたが五倍という最近にみなれない競争率をみせた。同会社の募集人員は僅か七名だがこれに対し求職者が三十四名も押しかけ、試験官をあわてさせている。これは十八才から二十五才まで月収七千円以上、一畳二千円ま

洋食☆喫茶
マルトモ食堂
平四　TEL570

ラジオ月賦
三幸
電気部
平市三丁目
TEL.506

優れた技術！
斬新な感覚！
メガネの　玉屋
平市2丁目　電910

特許番号183156号
乳酸菌の代表品
南極探検宗谷も満載して出航
ラジオ福島午前八時四十五分より九時まで放送
ヤクルト
常磐営業所
社長　塩満一
平市公園地内　電一四一三

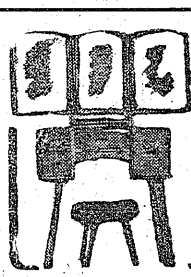
家具のデパート
あるが
洋服ダンス　椅子セット　漆器類　学生用机
平市銀座通り　電二一三番

本一生の漁
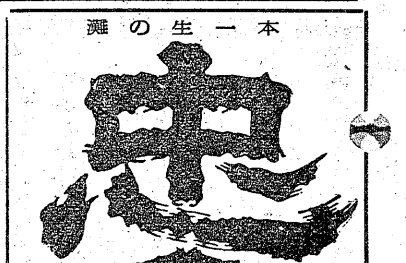
平市　永山酒店

木材の百貨店
一般建築材料・建具材・坑木
ベニヤ板類・銘木・秋田杉
米松・車輌材・枕木・電柱
株式会社　丸一材木店
社長　瀧口豊
電話　自宅二九〇　工場五五六　売場一六一

卒業生への贈物
記念品にどうぞ！
やつぱり時計は
金光堂
平市五丁目　電195

春のきもの
婚禮用御仕度品
山吉呉服店
平市四丁目　電269

外科　内科
産婦人科　皮膚科
レントゲン科
平市南町二二
財団法人　磐城済世会
松村病院
院長　松村亨
電話　本院一〇七　分院一八九二　六九六

性病科　皮膚科
矢吹医院
矢吹大一郎
平市古鍛治町県社下
電一一九三番

厚生医療指定病院
財団法人
竹林病院
院長　竹林貞吉
本院　平市三十米通り電六〇八　八一一
分病棟　平市小太郎町十三　電一二七四

剣道講習会　磐城剣道連盟ではつぎの日程で剣道講習会を開く、二八日、三月十日、三月十八日午前十時から平署演武場で剣道理論および型けい古、三月三十日午前九時から段取審査。

常磐消防団で受賞協議　常磐市消防団幹部会は二十五日午後一時から市役所会議室で開き国家消防長賞受賞について協議する。

日立電機展示会

日立電機製品展示会は廿五、廿六の両日平商工会館大ホールでひらく。

税務専門部会　石城地区税務協議会平税務署専門部会は二六日午前九時から内郷市谷保釜所に市町村税務係員が集つて開く。

湯本婦人学級映画会　湯本婦人学級では三月九日午前十一時から湯本公民館で映画会を開いたあと小野田、梅平長倉　湯本など四学級発表会およびレクリエーション大会を行う

今晩のラジオ

▼NHK第一
六・〇〇＝シンフン▽国会討論会
六・二五＝「次郎物語」
七・一五＝録音ニュース
七・三〇＝花くれないに
八・〇〇＝今週の明星
八・三〇＝漫才、落語
九・一五＝日曜ミュージカル
九・四五＝時の動き
一〇・一五＝東京十一夜
一〇・四五＝新聞を読んで

▼NHK第二
六・〇〇＝音楽のしおり
六・三〇＝映画の時間
七・〇〇＝新産業読本
七・三〇＝漁村の歩み
八・〇五＝青年学級の友へ
八・三〇＝スポーツ便り、スポーツハイライト
九・〇〇＝第五回昭和卅一年度尾高賞受賞作品
一〇・〇〇＝今日の原子力
一〇・三〇＝引揚者の時間
一〇・四五＝気負通報

▼ラジオ福島
六・〇〇＝怪鳥ラドン
六・一五＝今週の話題
六・二五＝山犬少年
六・四〇＝永遠に答えず
六・五〇＝音楽の小箱
七・一〇＝録音ニュース
七・二〇＝極楽演芸会
八・〇〇＝素人ジャズのど自慢
九・〇〇＝国華浪曲名人会
九・三〇＝四ツの明星
一〇・〇五＝名作アルバム
一〇・二五＝夜の調べ

今晩の映画　26日まで

平市
☆聚楽館（25日まで）灰色の眼を着た男　アレキサンダー大王（六、〇〇）
☆世界館　大利根の対決　いとはん物語（七、三〇）
☆ひかり座（25日まで）特攻魚雷作戦　地獄の翼（六、五〇）
☆平館　ああ軍艦旗　皇太子さま　孤独の人（七、〇〇）
☆東映　らくだの馬さん　青葉の鬼（七、一四）
☆民劇　流れる　女四と共に（六、〇五）

内郷市
☆緑映劇（26日まで）踊る太陽　シャロンの屋殺者（六、五五）
☆第二いわき（26日まで）覆面の騎士　ラドン（六、三〇）

磐城市
☆小名浜東映（26日まで）ほまれの美女夫　残月一騎打（六、三〇）
☆小名浜国際（26日まで）極楽島物語　青い饑慄（六、三〇）
☆いわき座（26日まで）四十八才の抵抗　殺意の瞬間（六、三〇）

常磐市
☆湯本座（26日まで）極楽島物語　復讐に来た男（六、三〇）
☆三函座（26日まで）あばれ馬　第三非常線（六、三〇）

勿来市
☆植田館（24日まで）流れる　午後8時13分（六、三〇）
☆菊多館（24日まで）鬼姫鶏艶録　太陽とバラ（六、三六）

登録商標　水石山　元祖大衆屋　平九一八〇九

諸先輩が卒業生の皆様に贈ることば

俺もやるから君もやれ
平市長　諸橋久太郎

感謝の気持を忘れるな
平市会議長　大泉信雄

やればできるぞ
平商工会議所会頭　山崎賢助

何事も誠実に
佐川洋服店主　佐川三良

気はやさしくて力持ち
諸橋元三郎

見栄を張るな
明大校友会石城支部長　永山勇吉

健康に気をくばつて努力せよ
山田磐磨

忍
ヤクルト社長　塩満一

今を生き抜け
金光堂店主　布施顕治

何事も真面目に
平郵便局長　芦沢貢

思う存分仂け
平市会議員　金古政通

学窓の仲間は味なもの
矢吹大一郎

皆さんお目出度う
鈴藤社長　鈴木藤太郎

うそをつくな
常磐交通　野崎理夫

誠実を以て押通せ
常磐市会議長　越田和文雄

何事も実行第一
福島県薬剤師協会々長　足立理義

年々歳々不可忘報徳
力行会報徳社

信念に突進せよ
平市会議員　小野栄一

火事は消すより出さぬ用心
平市消防署長　井上貞治郎

他人の悪口を言うな
竹林病院長　竹林貞吉

ぜいたくは巳を滅す
常磐交通　野崎喜八郎

一歩一歩
平市会議員　坂本昌蔵

元気でやりな
日本大学櫻門会々長　三井五郎

七転八起
藤越社長　江島一雄

男は男らしく女は女らしく
平二中PTA会長　町田亀治

感激を思い出せ
平一小PTA　永野孝夫