夕刊 常磐毎日
発行所 平市田町75番地
常磐毎日新聞社
電(代表)2104・2105番

おすすめできる
毛布と毛糸
トーア・スズラン
洋品の中野
平・2 電2053

御用納め前に判決
さよう窃盗傷害など七件

平地裁支部では、あすの御用納めを前に、受理審理中の事件に対し、二十六日二件きょう二十七日は午前中に五件、午後から二件、計九件の判決言渡しを行なうて裁判所も新年を迎えることになった。業務上過失致死、同過失傷害、道交法違反、窃盗、傷害、恐喝など五件の判決公判を開き、小河裁判長係りでそれぞれ判決を言渡された。

◇窃盗、道交法違反▽勿来市山田町字東作一三五無職平出茂宗(三三)＝懲役二年二月、三年執行猶予（即決）＝十月八日午後六時二十分ごろ勿来市植田仁井田町字月下二〇根本正一さん方から原動機付自転車一台時価一万円相当を窃取した。このほか自転車二台一万二千円、原動機付自転車一台二万円、カメラ一台五千円、トラック用ホイル一個二千五百円。また平出は無免許でトラックを運転していた。◇恐喝▽磐城市江名字北町九漁夫佐藤剛(三五)＝懲役一年、三年執行猶予（即決）＝三十四年七月十一日午後七時ごろ磐城市中之作字川岸の中之作魚市場付近で同市小名浜漁夫佐々木平八郎さん(三)に対し因縁をつけ手拳で顔面を殴った上、さらに襟首をつかんで「海に落すぞ」と脅迫し「酒を買え」と酒一升を喝取した。◇傷害▽勿来市酒井町字出蔵二〇土工佐藤利一(三五)＝求刑通り懲役一年＝十一月二十四日午後一時半ごろ同市酒井町字出蔵二〇荒川肉店と荒川福弥さん方前の路上で家主の腰掛史江男さん(宝)に対し借家の修理方を頼んだところ拒否された、好間村神谷字江七三運転手柏原豊美さん(三七)の運転するトラックと接触した。このため荷台に乗っていた本多さんは頭部を強く打ち頭部骨折脳底挫傷の重傷を負い、内郷市共立病院に入院させ加療していたが、ことしの七月五日午前六時十分ごろ死亡したもの。◇業務上過失傷害、道交法違反▽運転手は、二十六日午後二時から市役所内の国道で、酒に酔って三輪車を運転し後部荷台に内郷市高坂町立野二〇無職本多浄くのさん(四九)ほか数人を乗せて平方面から常磐市方面に向け進行中、ハンドルの操作を誤まり反対方向から走ってきた、郡山信さんの次男信一ちゃん(三)が道路を横断しようとしてかけ出したのを認めたが間に合わず、はね飛ばした。このため信一ちゃんは転倒し、頭部打撲で三カ月間の重傷を負わせた。さらに左側を前一方向に自転車で進行中の磐城市玉川町字東作一三五無職平出茂宗(三三)＝懲役二年二月、三年執行猶予（即決）＝十月八日午後六時二十分ごろ勿来市植田仁井田町字月下二〇根本正一さん方から原動機付自転車一台時価一万円相当を窃取した。このほか自転車二台一万二千円、原動機付自転車一台二万円、カメラ一台五千円、トラック用ホイル一個二千五百円。また平出は無免許でトラックを運転していた◇恐喝▽磐城市江名字北町九漁夫佐藤剛(三五)＝懲役一年、三年執行猶予（即決）＝三十四年七月十一日午後七時ごろ磐城市中之作字川岸の中之作魚市場付近で同市小名浜漁夫佐々木平八郎さん(三)に対し因縁をつけ手拳で顔面を殴った上、さらに襟首をつかんで「海に落すぞ」と脅迫し「酒を買え」と酒一升を喝取した。◇傷害▽勿来市酒井町字出蔵二〇土工佐藤利一(三五)＝求刑通り懲役一年＝十一月二十四日午後一時半ごろ同市酒井町字出蔵二〇荒川肉店と荒川福弥さん方前の路上で家主の腰掛史江男さん(宝)に対し借家の修理方を頼んだところ拒否された、好間村神谷字江七三運転手柏原豊美さん(三七)の運転するトラックと接触した。このため荷台に乗っていた本多さんは頭部を強く打ち頭部骨折脳底挫傷の重傷を負い、内郷市共立病院に入院させ加療していたが、ことしの七月五日午前六時十分ごろ死亡したもの。◇業務上過失傷害、道交法違反▽運転手は、二十六日午後二時から市役所内の国道で、酒に酔って三輪車を運転し後部荷台に内郷市高坂町立野二〇無職本多浄くのさん(四九)ほか数人を乗せて平方面から常磐市方面に向け進行中、ハンドルの操作を誤まり反対方向から走ってきた

文芸

読書感想文中学部代表作
「ああ無情」を読んで

錦中一年　助川喜久子

私は世界文学の最高けつ作として知られているビクトル＝ユゴー作の「ああ無情」を読みました。この小説は人間の本当の自由を守ろうとする作者の気持が最も強しく表わされ、不正に満ちた社会に対する作者の悲みといかりが強しく表わされているように思われ、私は感想をかいてみることにしました。この小説はジャンバル＝ジャンという男がメン一つを盗もうとしたため、一生を前科者として送らねばならなくなった人物を主人公として書いたものです。前にもいったように、ジャンは夫に死なれた姉の子のひもとさに見かねて、ただ一つのメンを盗もうとしました。そのため彼は、十九年間刑務所生活を送らねばなりませんでした。彼は姉の子を育てるために一生けんめい働きました。それでいて、メン一つ買うことのできない生活をしていたのです。私は、彼がメンを盗もうとした時の気持がよくわかります。しかし他人のためだからといって盗みをしてよいという理由はありません。人間にはだれにでも苦しいことがあります。しかし、人間はそれを乗り越えて行かねばなりません。ジャンの苦しみは、メン一つ買えなかったことだと思います。その苦しみをがまんしきれなかったジャンは弱い人間なのでしょうか。またジャンは、一人残された子供のことが心配の余り脱獄できないようにしてしまいました。だからジャンは弱い人間でなくて、考え方が浅いのだと思います。彼はきっと、盗もうか盗むまいかと迷うたにちがいありません。そして、とうとう盗もうという気持に盗むまいという気持が負けてしまってあのようなあやまちを犯してしまったのでしょう。

やっと出所した彼を待っていたものは、世間の冷たい目でした。彼はそれをこらえきれませんでした。私だってそういう立場に立てば、くじけてしまってしまうことでしょう。それに私は世間の人々の態度にも賛成できません。そのような時、一人だけはジャンへあたたかい手をさしのべてくれた人がいました。それはミリエル司教です。司教は、常にまづしい苦しい者の味方でした。ジャンは、親切な司教の説明を聞いて正しく立ち直りました。しかし、それは一時の感情でした。彼は司教の家から、生れて初めて自分の欲のために、盗みをしました。それが後のジャンの不幸を招くことになったのです。その時のジャンの心は真黒になっていたのかと思う程私はにくらしくなりました。が、司教の態度には感心しました。司教は、刑事に引き立てられて来たジャンについて、弁解してくれ、その上、ジャンが盗んだ品物をジャンに与えました。私は、司教は、なんてお人よしなのだろうと思いました。又、私が司教だったら、これ以上のひどいしうちはできないにくらべ、司教は本当に偉いと思いました。もし司教が先にジャンを悪くいっていたら、刑務所の中で、彼は司教を呪ってやまなかったと思います。そのような時、ジャベール警視はジャンを怪しみました。そして彼とジャンがバリへ行けばジャベールも行くという離しがたいものがありました。無理もないことと思います。だって彼は、黄色の旅行券とは、刑務所を出たものだけが持っているものなのですジャベルは、ジャンを苦しめるためにいるような男でした。いくら刑事でも、少しは、なさけがあってよいと思います。だから、私はジャベルをとてもにくらしく思いました。やはりジャンのような人間でもよい心があることがわかりました。それは、後にジャベルがジャンは無罪であるというあかしを立ててくれたからです。これもみな司教のおかげだとつくづく思い返しました。

私はこの本を読んで、一番感じさせられたことは、人間の愛神の愛を知って、なんとか正しい人間の生き方をしようと努力するジャンに対し、それを許さなかった世間の態度が、彼の一生をさびしくさせたことで、そのため、彼がそれに、すさまじい勇気を奮いおこして打ち勝つことであります。

私は、この本を読み終って、かわいそうだと思っただけでなく、社会の無情さと不合理、そして、冷たい法律の欠かんを鋭くついたものが描かれているように思い、なにかつくづく考えさせられるものがありました。

こどしはお正月も明るく
開拓農家四十八戸に点灯

平農地事務所は今年度事業として開拓農家の電気導入を図ってきたが、今年度は一般受電が二十二戸、電源二十六戸、計四十八戸を完成、これで約正月は明るい電灯の下で迎えられる。総事業費は、五百一四万二千六百円だが、これでもまだ二百戸はランプ生活を送つている。このため来年度は総事業費二千百六十二万六千円で六十九戸に電気導入をする予定になっている。来年度の繰計画は次のとおり。

▽来年度風力発電＝三和村沢渡五戸、同村上三坂字水田二戸▽一般受電＝平市上荒川字茨堂一戸同、市石森山一戸、小川町上小川字戸渡二十五戸、平市赤井岳下四戸、三和村沢渡十四戸、川部村大津辺山一戸、同村小白井二戸、田人村雲橋二戸▽水力発電＝田人村井出四戸

▽今年度完成▽風力発電＝三和村下三坂字東山四戸、川部村小白井一戸、田人村井出九戸、同村三泊五戸、同村その他地域七戸▽一般受電＝田人村風越十四戸、三和村永戸四戸、同村下三坂字東山四戸

▽来年度繰計画は次のとおり。

▽風力発電＝三和村雲橋十戸▽水力発電＝田人村井出四戸

寒暖の変動大きい
三カ月間の天気予報

磐城市の小名浜測候所は一月から三月までの三カ月間長期予報を発表した。

「概況　一月、二月は寒暖の変動が大きく時々寒さのきびしい期間があるが、寒さは余り長続きしないでしのぎやすい冬となる見込みである。来年度の繰計画は次のとおり。

▽来年度風力発電＝三和村沢渡五戸、同村上三坂字東山四戸

高校進学は千三百
勿来地区就職希望者は七百名

勿来地区の来春中卒生は男一千七百一八人、女千二十四人の計千百三二人で就職希望者は男三百六十一人、女六百五十九人の計七百八十人。進学希望者は一千二百五十人、家事手伝い百十七人（男六十二人、女五十五人）となっている。一方求人総数は男九百二十八、女百八十四人の計一千八百六人で二千七十六人も就職者が少ないという現況である。

納税組合の実績調べ

県石城事務所税務課がまとめた個人事業税二期分（九―十一月）の調定額一千百三十八万一千円で前年同期の二千六百四十二万二千円より五百四万二千円の減となったこれは基礎控除二十万円の線際が認められたため。納税率は七十三・八%で前年より五・二%上回っている。納税貯蓄組合に加入している二千七百六十八人の調定額は一千三百五十七万三千円、納税率は九十五・二%、組合未加入者二千七百六十人の調定額は一千八百十万八千円で三十六・七%の納税率。市町村別の納税組合実績は次のとおり。（金額は調定額）

▽平市＝三百三十八万七千四百三千円、九十九・六%▽磐城市＝四百二十七万六千六百十四、八十八・九%▽四倉町＝百八十四万四千八十四、九十九・七%▽常磐市＝百四十三万二百七十円、九十八・九%▽内郷市＝九十万五千百八十円、八十七・五%▽遠野町＝十四万五千百九十円、九十・二%▽田人村＝二万四千八百円、百%▽好間村＝三十九万四千四百四十円、百%▽

漁村青年研究発表会

県、県漁連主催の第七回漁村青壮年婦人グループ活動実績発表大会は二月十二日午前九時半から平市公会堂日本間で開く。発表者は漁協青年、婦人、水産加工グループ小舟組合員などで課題は①水産業の技術改良②水産業の経営③漁村生活の改善④グループ活動の運営⑤海難防止対策上の創意工夫などを発表。

親と子の感想文を募る

県青少年問題協議会は青少年にふさわしい本と映画の感想文を募っている。親と子どもが一緒に読んだ本、映画の感想文に限り、一組で応募する。四百字詰原稿用紙で小学生は千二百字、中学生以上は二千字以内、締め切りは一月十日宛先は福島市杉妻町一六、県青少年問題協議会。

曾我兄弟の後日話を聞く

◆邦楽名曲選（❶後11・05）

演元「曾我菊」

出演　東京芸術大学教授　稲村耕雄
東京大学助教授　岩井英次
お蔵番と言われた黒々とした字、華麗な初めの頃やかな字、年賀状の字などに使われる墨はこの季節には欠かせないものだ。そこでこの時間はこの〝墨〟のすべてをさぐってみる。
墨は奈良時代に源を発し、現在では九十パーセントが奈良で生産されている。その製法は、菜種油、又は松マキを燃やしたスス、つまり炭素をにかわでくつつけたものと言われている。

ラジオ墨のすべてを探る

◆科学千一夜（❶後10・45）

「墨」

出演　東京工業大学助教授　岩井英次
お蔵番と言われた黒々とした字、華麗な初めの頃やかな字、年賀状の字などに使われる墨はこの季節には欠かせないものだ。そこでこの時間はこの〝墨〟のすべてをさぐってみる。

「27日」テレビ松本清張シリーズ物

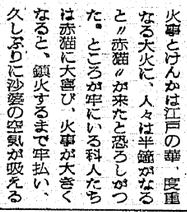

◆黒の組曲（後10・15）

「赤猫」

火事とけんかは江戸の華、度重なる大火に、人々は半鐘がなると〝赤猫〟が来たと恐ろしがった。ところが牢にいる科人たちは赤猫に大喜び、火事が大きくなると、鎮火するまで牢払い、久しぶりに沙婆の空気が吸えるからだ。そのまま逃げてつかまったら獄門打首は必定、大抵は皆おとなしく帰ってきた。

これは、牢払いの際、悪い仲間に引きられて強盗の見張をつとめ、牢に帰れず、逃亡の旅をつづける心な男のものがたり。一火が牢屋敷にまで移り、科人一同、牢から一時放たれることになった。野州無宿平吉も喜ぶ一同にまじって町へ出た。鳥ねる人もなく、路傍で一夜を明した後、同じ牢に居た親後無宿新八に出会う。新八は友だちがいるからと平吉を待たせてある質屋に入った。やがて出てきた彼は風呂敷包みをかかえ、驚く平吉の手をひいて一目散に走り出す。新八は女を殺して金と着物を盗んできたのだ。お前は相棒だと脅され、牢へ戻ってもう直ぐ釈放の夢も破れて平吉は江戸から姿を消す……。

ラジオ墨のすべてを探る

◆科学千一夜（❶後10・45）

「墨」

出演　東京工業大学助教授　稲村耕雄
東京大学動物学教室　岩井英次
お蔵番と言われた黒々とした字、華麗な初めの頃やかな字、年賀状の字などに使われる墨はこの季節には欠かせないものだ。そこでこの時間はこの〝墨〟のすべてをさぐってみる。
墨は奈良時代に源を発し、現在では九十パーセントが奈良で生産されている。その製法は、菜種油、又は松マキを燃やしたスス、つまり炭素をにかわでくつつけたものと言われている。

曾我兄弟の後日話を聞く

◆邦楽名曲選（❶後11・05）

演元「曾我菊」

浄瑠璃　演元寿美太夫
三味線　演元　栄治
高士の褄野に父の仇を討ち、華々しく散った曾我兄弟にまつわる後日譚である。
十郎の遊人虎御前が今は尼となり、そのなきあとをたずね一人一人の前に現われ、小高い山のふもとにときがを埋めたしるしの松へと案内する。虎御前は涙ながらに供養をするが、やがて袋は仇討の羅刹の物語を勇しく語ってきかせるという浄瑠璃で演元の中でも気品を備えた名曲演奏は、演元高輪派の実声家である演元寿美太夫と三味線の名手演元栄治のコンビである。

宇宙通信から月衛星まで

東大教授　畑中　武夫
〃　（予定）久野　久
科学朝日編集部　岸田純之助

一九六二年の科学界で最大のできごとは、やはり宇宙開発関係のものであった。米ソはたがいに実用衛星だけでなく、金星ロケットや火星ロケットも打上げて話題をまいた。この時間は、一九六二年の宇宙開発の成果と将来への展望を語り合ってもらう。

実用衛星も、今年は通信衛星が世界の注目を集めた。テルスター方式によって、大西洋をへだてたヨーロッパとアメリカの間で、テレビ国際中継が成功し、いよいよ通信衛星による国際テレビ中継に向って大きく一歩踏み出した。

作文でつづる この一年

◆婦人の時間（❷後9）

「母と子の窓」

構成　ふじたあさや
音楽　服部　公一

今年も、交通事故、入試、或いは地方によっては水害など、お母さんも子どもも、いろいろな問題をかかえてこの一年を過してきた。そこで「母と子の窓」では、お母さんとこどもの作文を一般募集し、この一年を振りかえり、更に新しい年の計画を期待したい。

昭和三十七年に起った社会での出来事、家庭での出来事が、母と子の生活にどんな意味をもつ為か、全国各地域、環境の中での経験を母子の立場から綴って貰って、教育関係の事件のメモをはさみながら音楽を入れて構成する。

今週の番組　映画

（平市）

◉世界館　二日迄　電話三八三
六、三一　女の一生
八、二七　私は二歳
◉銀楽館　二日迄　電話三四〇
六、四〇　バラバ
◉ひかり座　七日迄　電話三八六
六、〇五　ブラボー砦の脱出
八、二七　私は二歳
◉東映劇場　二日迄　電話三四〇
六、五〇　昼下りの決闘
八、四五　パラダイス
◉東映劇場　二日迄　電話三四〇
六、四〇　大当りさぎ師一路
八、二〇　勢揃い東海道
◉民劇　二日迄　電話三三三
六、三〇　サラリーマン無鉄砲一家
八、一五　駅前飯店
◉平　館　二日迄　電話三五五
六、二五　青い山脈
八、二五　花と竜
◉平松竹　二十九日迄　電話三七一〇〇
八、三一　ひとり寝の熱愛者
◉三阪東映　二十七日迄　電話六六六
六、四〇　グラマー誕生
◉ニュー国際　二十七日迄　電話六六六
六、四〇　相打つ女体
女体の神秘
裸女の花園
処女の性戯術
八、四五　肉体の野獣

驚異的経済の
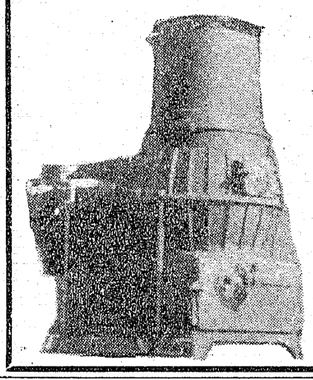
粉炭ストーブ
最低の費用で最高の暖房効果
それが
キョーワストーブ
の真価です!!
常磐炭礦福島県販売株式会社
平市田町24　TEL（代）6141

内科　外科
金成医院
平市鎌田町　電二六二六番

堅牢にして
素晴らしく沸き早い
タイル風呂にも樋風呂にも
間違いのない高性能
特許大黒風呂釜を　厚鋼10年保証製
ガス・石油・木炭・薪・石炭
その他何んでもたける
風呂以外処理にも一役
製作本舗
大黒釜屋
平市正月町19　電4583

マルシチ醤油
お食事がおいしくなる……マルシチ!!
一・八リットル
▽お買求めは有名店で
製造元　今市市
特約店　丸山　平水産魚　市場　平市

恋の酒は音楽
恋の涙は歌
恋が寒風に死する時
恋は墓座する
女店員募集
バー
恋
平市仲見世
電3975

不動産売買、仲介評価貸家斡旋
平宅地建物取引所
平市才磐小路切除　色川材木店内　電二三四一番

銘菓六段最中
物名
福島県土産品の品評会において第一等の県知事賞を授与されました
これ偏に各位のお引立の賜と御礼申し上げます
平駅前
六段本舗　平凡　電話2509
六段羊羹

日本太平自動車教習所開設

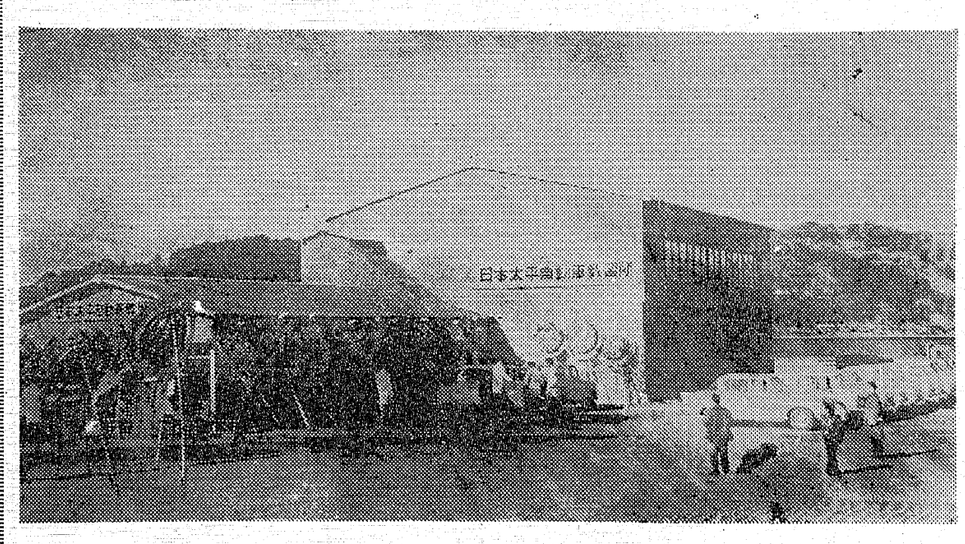

ご挨拶

毎々格別のお引立てを賜わり誠にありがとうございました。

山徳ホテルはかねてから各方面のご支援とご協力によりまして平市神谷（国道側）に一三・九〇〇平方米の広大なるコースを誇る日本太平自動車教習所を設立、二十四日から開設の運びとなりました。今後は運転技術者の育成を通じて一層のご奉仕をいたしたくよろしくお願い申し上げ開設のご挨拶といたします。

昭和三十七年十二月二十七日

所主　山本トクエ
所長　菊地巧
次長　柴山銀蔵
外職員一同

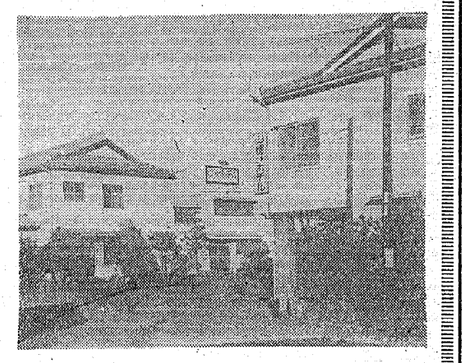

山徳ホテル
平市尼子町　電3730・3859・6372・6685

交通案内

■平からのバス便
四倉行久之浜行使用

■四倉方面からのバス便
平行、勿来行使用

■下車停留所は
ナカヤ前停留所にて下車

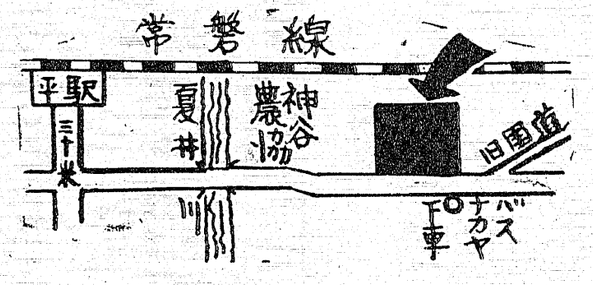

施工　高木建設株式会社
平市尼子町　電六七二

コース廊工　岩城ブロック工業株式会社
平市大町（岡田ビル二階）電五四二八

整地　旭建設株式会社
平市才磐小路　電六八〇七

日本太平自動車教習所

所主　山本トクエ
平市大字塩字徳房内39番地