夕刊 常磐毎日
発行所
平市田町75番地
常磐毎日新聞社
電（代表）2104・2105番

平名物・味じまん

真根井菓子店
平市銀座通り四〇一五

天気予報

「今晩」北寄りの風、曇りのち晴
「あす」北西の風、はれたりくもったり
「波上」風波、うねり次第におさまる。あす多少風波ある

けさ初雪 山も冬の装い昨年より三日おくれて

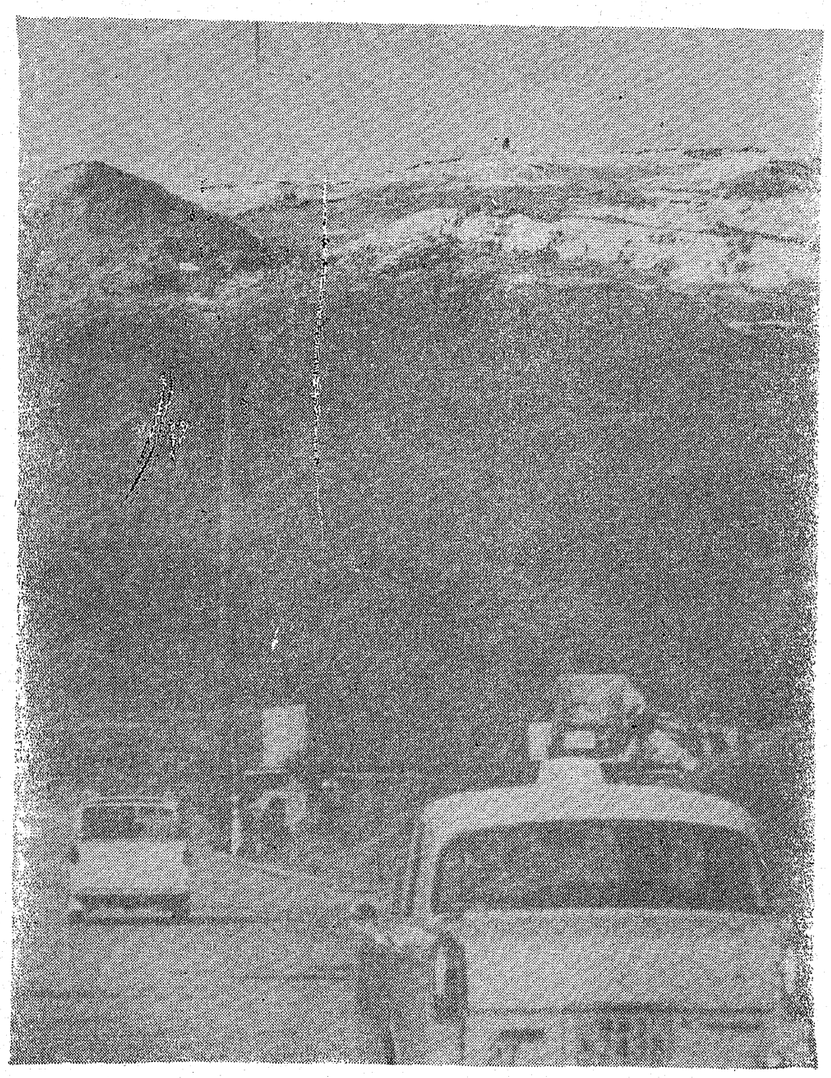

▽……ここ二、三日寒波が襲ってきた。めっきりそこ冷えて、どこの家庭でも暖房の設備に忙しい。けさは阿武隈山脈の山々を真白く冬の装いに地肌をかえている。水石山、赤井岳をはじめ五社山連山の頂きも白一色だ。小名浜測候所の談、けさ二十七日の最低気温は、昨年より五分低い二度五分なそうだ。水石山の初雪は昨年より三日遅れている。垣根越しの柿の木も、葉一つなくなって、紅に染めた実も寒そうだ。通勤者もオーバーを着用に及んだ。毎日吹く季節風も山々の雪をなでて、冷たい風を運んでくる。そしてカレンダーも残りすくなくめくられて、歳の暮れも間近に迫っている。また夏から秋にかけて鍛えあげた若者たちは、銀嶺に魅せされて、暖やかな雪のスポーツに挑むことだろう。

（写真は美しく雪化粧された水石山の連峰＝平市内から撮す）

浜通り地区を一丸

青果物の移出入組合発足

浜通り地区青果物移出入組合の創立発会式はこのほど常磐市の古滝旅館で開き、理事長に緑川信夫氏（植田）を選出して発足した。組合は相馬市、原町市、石城五市四倉町など浜三郡の主要青果市場が加入、出資金は千五百万円となっている。今後は浜通り地区の市場が一丸となって運営するので、市場の取り扱い数量も増加するのとみられている。役員は次のとおり。

▼理事長＝緑川信夫（植田丸一）▼理事＝長瀬誠明（磐城丸栄）小松忠平（常磐丸栄）鈴木敏之（平市山下）佐藤勇三郎（相馬金相）▼会計＝鈴木泰長（磐城丸協）▼監事＝高萩重四郎（植田丸共）小野東一（磐城丸農）▼仕入部門担任＝吉田誠一（常磐山友）鈴木良一、田中勝正、渡辺寿夫（平市山下）▼出荷部門＝緑川信夫（植田丸一）

原因二点にしぼる

家具工場の出火事件

「昨報」二十六日午前三時二十五分ころ平市新田前二丁五丸ほん家具木工場＝建坪看佐々木芳弘さん（三四）＝方の木工場内事務室から出火して、乾燥場、機械場など三棟のほか住家二棟を全焼して、さらに住家二棟を半焼した火災について、平署の栗城捜査一課長らが二十六日出火した場所である事務室付近を捜査していたが、原因は❶オガクズストーブの後始末か❷タバコの吸がらの後始末かの二点にしぼった。

また管理人の佐藤伊二郎さん（四三）は当夜八時ころ工場内を夜警したが、何ごともなかった。火事を知ったのは二十六日午前三時二十分ころで〝バチ、バチ〟する音で目をさまし起きて見たところ事務室が真赤に燃えていたという。

平消防署で調べた損害は約一千五百万円と見ており、丸ほん家具工場が一千二百万円、金沢万二さんが七千万円、佐藤さんが三千万円（家屋は別）その他一百万円である。

この火事で平消防署の消防士や周消防団員ら約二百人が必死に消火したため他への類焼をまぬがれた。幸いに風がなかったこと、消火しやすい広場があり＝棟が隔離されていたことなどが大事に至らなかった原因であった。

この夜の消防団員の消火振りは市民から感謝されているが、とくに同市下ノ町地内の大倉荘前にある貯水槽（水量四十立方米）を利用した第一分団の水竹副分団長指揮の団員四、五人は貯水槽の水がなくなると同時に付近の池を利用して団員らが泥だらけになり水溜りにホースを入れ排水したという消火には付近の市民から感謝されている。

一方平消防署のサイレンが聞こえなかったという声が出ているがこれは天候と風向きによって聞こえない場合があり、まして団員の建物が街の真ん中、中央にあれば聞こえるが、現在の施設では何ともいえないということだ。

同署には消防士四十二人がおり甲、乙の二班に分れ常時十七人が〝いざ〟という時に備えて待機し市場の取り扱い数量も増加するのとみられている。役員は次のとおり。

▼理事長＝緑川信夫（植田丸一）▼理事＝長瀬誠明（磐城丸栄）小松忠平（常磐丸栄）鈴木敏之（平市山下）佐藤勇三郎（相馬金相）▼会計＝鈴木泰長（磐城丸協）▼監事＝高萩重四郎（植田丸共）小野東一（磐城丸農）▼仕入部門担任＝吉田誠一（常磐山友）鈴木良一、田中勝正、渡辺寿夫（平市山下）▼出荷部門＝緑川信夫（植田丸一）

冠婚葬祭も節約

労組や主婦会 生活合理化に立上る

常磐炭礦：石炭危機の卓越に対処しこんど会社労組、職組、主婦会、青年会が生活合理化推進委員会を結成、次のような合理化案を実施することになった。

◆隣組の交際の基準▽婚礼＝同一世帯の者三百円▽出産＝百円▽見舞い二百円▽香典五百円▽新盆二百円▽せん別二百円◆個人交際の基準▽婚礼五百円▽出産二百円▽見舞い二百円▽香典二百円▽新盆二百円▽せん別二百円◆家庭行事の基準▽婚礼❶二万円以内❷披露宴費用一人五百円以内❸披露宴招待五十人以内❹引物は廃止❺新婚旅行二泊二日程度◆正月行事❶松飾りはしない❷神棚に飾る松は枝松を用いる❸年賀状は社内関係は出さない❹回礼は廃止❺隣組の新年会は行なわない❻年始の贈答はやめる

七日から一週間、同校の視聴覚教室で開いていた。生徒の自頃学校生活を取材した。運動会や学習風景のあいまに生徒達が会場につめかけ、修学旅行などのさくひんになど力作ぞろいだった。

五位まで平工独占

計算尺競技で県代表に

第一回全日本計算尺競技大会県予選は県商工会議所連合会主催で二十五日午前十一時から福島商工会議所に県内から一般、高校生二十名が参加、掛け算、割り算、正比例、反比例の問題を解き腕を競ったが、学生の部で平工の三浦要次君が優勝、以下五位まで独占するというめざましい活躍だった。三浦君は個人で、団体では平工Aチームが来年一月下旬東京で開く全国大会に県代表として出場する。成績は次のとおり。

▽学生団体❶平工Aチーム❷平工Bチーム

▽学生個人❶三浦要次（平工）❷大平栄夫（〃）❸高木錦雄（〃）❹山本洋司（〃）❺福田重雄（〃）

（写真は県代表の平工チーム）

第一回平市産文祭

出品の三等入賞者

片寄敞、鈴木孝男、矢吹福、田中勝正、新妻尋一郎、新妻尋、猪狩幸治、鈴木キヨエ、大木好一、渡辺恭衛、鈴木保徳

◆鶏鶉類▽馬鈴薯＝金成通栄、根本真司、林サダ子、中村栄吾、衛、佐藤富代、高田光男、吉田孝一、櫛村弘平、久野登比子、木村テイ子、粕崎稔、大友源右衛門、鵜沼明美、志賀仙長、松崎ツヤ子、岡田然、鈴木信夫

▽ホーレン草＝大須賀忠佐、片寄哲夫

▽カリフラワー＝山下喜平、志賀重之、田中ヨシイ、長谷川金寿

▽大和芋＝草野西松

▽甘藷＝高田マサヨ、鈴木英雄、箱崎栄政、箱崎昭、大和田巍美、鈴木信夫、松本サワ、箱崎与市、大谷春子

▽長菜＝鈴木幸雄

▽里芋＝松本ヤヨイ、片寄文明、箱崎昭、高木ユキ子、渡辺恭衛、遠藤留次、富内喜久綱、渡辺一雄、松崎敏雄

◆鶏卵＝吉市ハナヨ、新妻登志、鈴木富吉、遠藤俊雄、田仲重蔵、久保千歳、菅波英夫、小川久子、松崎キイ、鈴木孝長、森宗治、大友ミチ、須藤鶏仁、鈴木正美、鵜沼清、市井博之

◆農産加工▽餅＝渡辺シズ子

◆桑苗＝柏原詐示、渡辺弥忠太、鎌田吉平

◆水産▽揚げかまぼこ＝鈴木武、鈴木良雄

◆漁ったち＝吉市繁松、渡辺福松、大木好一、渡辺政芳、箱崎福一、国井武、野口貞蔵、木田光保、菅波誠寿、鎌岡正三、根本喜久恵、草野隆蔵、伊藤雪子、関根政雄、長谷川金一、田久利一、鈴木勇、富田寿雄

◆養蜂▽蜂蜜＝吉野運乙助、井坂恒

◆生活改善▽おそうざい＝加藤チエ子、木田イエ子、塩キエ子、小野民子、大平マサエ、福田スミ、上妻千代子、渡辺ミヨ子、木村ツネ子、新妻富子

▽おやつ＝草野ハル子、館タケノ、小野民子

衣類＝木田シナ子、櫛村京子、新妻照、山崎恵子、渡辺ヤヨ

◆繊羊＝大山恵司、大和田保寿

種豆＝高岡作鈴木孝民

◆鶏＝志賀源彦子、金成直昌、鈴木孝男、菅波貞光

◆兎＝鈴木トシ子、関場七郎、久野美喜雄

◆和牛＝金川一、菱谷恭平、新妻一男、永山四衛門。

指名手配の盗みを捕う

磐城署は東京生れ、住居不定少年A（二）を窃盗容疑で指名手配していたが、二十六日東京都墨石署で逮捕され身柄を同日午後同署に移送された。

調べだと少年Aは先に窃盗で捕った少年Bと共謀して同市内で去る十月十一日午後二時ころ盗みを働いており、東京都北区赤羽、弁護士片野真猛さん方から現金二千七百円のほかユビ輪など時価五万三千円相当を盗んだもの。

どこまで続くか黒のムード

東京では帽子から足のつま先まで黒のスタイルが流行していますが特に黒のストッキングとタイツが黒いブームの中心です。

ウーリーナイロンストッキング三三〇円
フルアソション 三〇〇円
シームレスタイツ 四〇〇円―七五〇円
正絹ネッカチーフ 四二〇円―六〇〇円
トリコット婦人手袋 六五円―四五〇円
純毛婦人ストール 三〇〇円―五〇〇円
婦人ショール 一四〇円―八〇〇円

（新館一階衣料品売場）

越藤 平市

困りごと法律相談

弁護士会で各地に開く

平人権擁護委員協議会、県弁護士会平支部は十二月四日からはじまる第十四回人権週間の行事として人権、法律の無料相談所を開設する。相談は身のまわりの困りごともここ、悩みなど全般にわたりとくに貧困者のためには訴訟援助の手続もとる。相談には弁護士、人権、擁護委員、法務事務官などが当る。

開設日程は次のとおり（時間は午前十時―午後三時）

▼十二月四日＝内郷市役所▼五日＝双葉町公民館▼六日＝遠野町役場▼七日＝勿来市役所▼十日＝平市磐城デパート三階▼十一日＝常磐市湯本公民館▼十二日＝広野町役場▼十三日＝楢葉町北公民館▼十四日＝四倉町役場。

強迫未遂の少年逮捕

磐城署は二十六日午後八時ころ磐城市上釜戸工員少年（二）を恐喝未遂の疑いで捕えた。調べによると少年は二十三日午後十一時ころ同市泉駅前通りを通行中の同市滝尻子上谷地助産婦片岡日出子さん（六七）に対して刃物ようのものをつきつけ〝金をかせ〟と脅したが片岡さんが金がなかったため未遂に終ったもの。

工事完成の記念式

演出効果万点の好間村

▼▼これで同村の発展される基盤ができこの道路と河川だけはよるべきだ。その運動さえ起せば責任をもつというのだった。

▼▼この方針に基いて国、県に必要がない。兎もあれ好間川が中小河川に編入された政治的な力くらは推察される、と喜びを浮べて語っていた。

▼▼この記念式も産炭地不況にふさわしいサヤヤカな催物なものだったが、建設、労働省関係者と佐藤知事をはじめ衆参を一堂に集めて好間村の和気一致の姿を披露させた点はソツがなく有意義なのだった。県、国会が産炭地対策をどのように決められるとも、好間村だけは大きく印象的に政府関係者の眼にこびりついていることだろうと感じられた。

安い費用で安全便利、素晴らしい熱量を発するガス器具センターの暖房器具をどうぞ
63年型の新鋭瓦斯ストーブ・石油ストーブ
電気こたつ各種豊富に取揃えて御座います
◎厨房器具専門店
ガス器具センター
平市銀座通り 電2218

売つてよし 買つてよし
青果市場
（株式会社 萬屋商店）
▶募集◀
女子事務員 3名
珠算3級程度
平市正内町 電2273 2501 2009

厚生医療 指定病院
労災保険 指定病院
身体不自由者相談所
財団法人 竹林病院
院長 竹林貞吉
本院 平市十五丁目十三番地 電話四一三・四一三三番
分院 平市小太郎町十三番地 電話四一三三番
外科 整形外科
内科 小児科 呼吸器科
皮膚科 泌尿器科
理学診療科 レントゲン科

堅牢にして素晴らしく沸き早い
タイル風呂にも檜風呂にも
間違いのない高性能
特許大黒風呂釜を 厚銅製10年保証
■ガス・石油・木炭・薪・石炭その他何んでもたける
■臭気処理にも一役
製作本舗
大黒釜屋
平市正月町19 電4583

マルシチ醤油
お食事がおいしくなる……マルシチ!!
一・八リットル
▽お買求めは有名店で
製造元 高橋彌次右衛門商店 平市
特約店 丸仙 平水産魚市場 平市

内科 小児科
後藤医院
後藤金久
平市古銀治町 電二〇二六番

急募
准看護婦 派出多忙 委細面談
看護婦
家政婦
平 看護婦 家政婦 斡旋所
平市南町 電二〇七

近火御見舞御礼
あるが家具工場 平市下ノ町 電六八八
旅館 大宮荘 平市下ノ町 電四八八三
遠藤綿店 平市下ノ町 電五二八二
昭和三十七年十一月二十七日

文芸

お母さん

五の三　岩城陽子

わたしのちいさい時のお母さんはわたしをよくだっこしてくれたそうです。わたしは会津で昭和二十七年の二月六日、朝六時に生まれたそうです。

しかし、ふつうより二カ月もはやく生まれてしまいました。そのため寒さにこごえてしまって、顔がむらさき色になって、いつ時は息がとまってしまったそうです。でもお母さんとお父さんとおばあさんの三人で、いっしょうけんめいかんごしてくれたので、ようやく息をとりもどしたのだそうです。その時、お母さんは、一番心配して、からだ中からひや汗が流れ、ついに病気になってしまったそうです。わたしがふつうのことのようり、だいぶちいさかったので、お父さん、お母さんからほんとうにくろうして育てられたはなしを考えさされました。

わたしが小学校にあがってからは、家庭教師のように、よく、勉強をやさしく、じょうずに教えてくれ、四年生からは、なかよしグループといって、たしと同じ学年のお友だちにも、いっしょに教えてくれるようになりました。なかよし三人の歌を作ったり、詩集を作ったりして、とても楽しい勉強や、ほかのことをいつも続けてくれました。

お母さんは、小名浜にきてからは、わたしに勉強を、教えていながらよそのひとには、人形作りを教えています。朝は、お父さんとお兄ちゃんとわたしの三人を、見送ってから、家の中をおそうじをしたり、せんたくをしたりして、ひるまは、よそのひとに人形作りを教えているのです。毎日そんなことをくりかえしながら、すごしているお母さん。でも、だいぶとしをとり、白毛が多くなりました。あまりじょうぶでないお母さんなので、よくつかれた、つかれたといっています。そのたびにわたしは、ああ、手伝いをしなければならないなあと心の中では思っています。

お母さんは、わたしにあまりおこらないで、わかるように、話をしてくれるのですが、わたしが、あまり、いうことを聞かない時は、はらがたってしまうのでしょう。お母さんは、だまって仕事を続けているので、わたしは、声をかけたいのですがはずかしいような、なんともいえない気持になって、ななかちかよれなくなってしまいます

そうすると、はんたいに、お母さんから、やさしい言葉をかけてくれるのが、ふつうです。そのときほど、わたしは、ほっとして安心することはありません。

お母さんは、お父さんとくらべると、からだがだいぶ小さく、お父さんは、ふとっていて、大きいので、まるで、妹のようにみえます。勉強のときは、お父さんは、きびしいがお母さんのほうが、やさしく教えてくれます。しかし、病気をした時は、お父さんのほうがすぐわたしのほしいものだといえば、おいしいくだものとか、おもしろい本などを買ってきてくれるのでそういう時は、お父さんも大好きです。ですから、お父さんがすき、お母さんがすきなどとは、いえません。どちらもすきですが大きくなったら、お母さんをうちによんで、いっしょにずっとくらしたいと、わたしは心の中で思っています。

石炭県会に座込み

きょう古河好間鉱ストに切り込み反対、高校全入などを軸

七万人の首切り反対と政府の石炭政策転換を要求する炭労の波状攻撃に応じて磐炭労古河好間炭鉱労組（菅野信一組合長、組合員八百五十人）は二十七日一番方から二十四時間ストに入るほか、全炭鉱常磐地本との共闘で二十七日朝代表二十人が現地を出発、同日から五日間石炭県会を目指し県庁前に座り込みを行なう。

磐炭労では続いて二十九日大手中小とも二十四時間スト、十二月八日からは大手の無期限ストを予定している。また総評の秋季、年末第二次統一行動の一つとして十二月一日、福島市第四小校前で石炭政策転換、失対打ち切り反対、高校全入などを軸とする県労協の一万人動員、続いて中央大集会が行なわれるが石城地方からは古河好間炭鉱の機能はじめ各地区労から約三百人が参加する。

さらに中央に対しては二十七日から基礎動員、十二月八日からは一日おきに根こそぎ動員があり、炭鉱をからっぽにしての運動を続けることになっているので、これが断行されれば古河好間炭鉱の機能は文字どおりストップする。なお県側では庁内での座り込みを拒否しているため職術会議を開き闘争の進め方などを決める方針である。

波で労炭 状攻撃戦

火の用心のリボン

常磐市で幼稚園児に

常磐市は火災運動期間の行事として二十七、八の両日市内幼稚園児に「火の用心」リボンをつけて通園することになった。二十九日は防火管理者に火災予防条例の説明会を湯本公民館ホールで午前八時半から二時まで開く。

数学教育の研究会開く

石城地区数学教育研究会、常磐市教育委員会共催の算数、数学指導法研究会が十二月六日長倉小と湯本三中で開く。研究授業は小学校の部長倉小学校「かいもの」一年二組小形とき子教諭「かけ算」三年三組木村房子先生「間隔のとき方」五年三組鈴木勉教諭が担当する。なお中学校の部は湯本三中校一年六組「平面図形、平行線」針金作次先生、二年七組「平行線と角」松本和夫先生、三年四組「三角比」正弦の意味」荒川幸一先生このあと分科小学校の部石城出張所指導主事江尻静男、志賀功、白水小学校長米本恒久の三氏の講話中学校は指導主事源井重光、小名浜二中教頭木幸次両氏の助言。研究の経過について（長小）高島二中渡辺五郎、小野寅男両教諭の後藤岡先生の発表。中学校は湯本三中渡辺五郎、小野寅男両教諭の発表がある。全体会議は福大教授佐藤俊太郎、石城出張所安良恒三両氏をおこみ好間二小鈴木寛先生の司会で行なわれる。

狩猟違反の一号

カスミ網使って挙がる

磐城署は二十六日、磐城市上町、柴さん（自称鳥獣商金五郎）に対し六羽の鳥を狩猟法違反の疑いで捕まえた。

二十五日午前八時ごろ磐城市御代地内の山林でカスミ網でウグイス、ウソなど七羽を獲ったもの。

平二中校に門標を寄贈

滝口さんから

平二中校はこのほど平市正月町材木店主滝口寅雄さんより門標を贈られた。これは今までの門標が古くなったのを滝口さんが、たて一米八十センチ、よこ三十センチの木板に岡市堂根町の書家佐々木折山氏に依頼して黒御影石風に書きあげてもらったもの。

わかぎ幼稚園に運動具施設

磐城市下明神のわかぎ幼稚園（小名川年雄園長）ではこのほどジャングル安全ブランコ、円型ブランコスベリ台、外数点の運動用具が完成したのでお盛を行った。同園は開設して七年現在百五十名

湯本公民館を茨城教委視察

常磐市湯本公民館と教育施設を視察するため三十日朝茨城町教育委員会委員その他公民館職員一行が来市することになっている。

常磐市の行事

常磐市今週の行事予定二十七日＝衛生教育（小野田地区）インフルエンザ予防強調（一小）財務調査（三十日まで）二十八日＝インフルエンザ（藤原小）三十日＝共同募金委員会、県営住宅入居希望者申込み締切最終委員会、トンフルエンザ（二小）十二月一日＝才末助合い、監査員会（午後一時）

羅災学児を激励

見舞金を贈り

平三小校PTAと児童代表はさきの火事で、教科書、学用品などを全焼した同校五年生金沢上君と同佐藤公俊君へ見舞金を贈り「気を落さずガンバッテ下さい」と励ました。

北原謙二シヨー売出し

平市二丁目、洋服のデパートスズカンでは開店十五周年を迎え、来年二月一日（十二時、三時、六時）の三回「北原謙二シヨー」招待記念大売出しをすることになった。

●募集　男子店員　経験者

英国アラジン・東芝
石油ストーブ
フルヤマ
平市2丁目

ラジオ テレビ

「27日」テレビ女学生時代の歌を集めて

◆歌は生きている（後8）
「乙女の祈り」
―女子学生愛唱歌集―
昭和の初期ころから、わが国の女学生のあいだで盛んに流行した美しいメロディーを集める。出演、歌・伊藤京子、ピアノ独奏・大内喜代子、合唱・日本女子大附属高等学校合唱団ほか。曲目は「野ばら」（伊藤）「エリゼのために」（大内）「四つ葉のクローバー」（伊藤）「乙女の祈り」（大内）ほか。

◆生活の知恵（後10・15）
「スランプ」
スランプの実態を探る

◆民謡をたずねて（後8・30）
「沖縄の民謡」
琉球列島の一番南の八重山群島のうたを六曲きく。八重山は「あさどやゆんた」で知られたうたの島。
ゲストに、沖縄民謡に深い愛情と理解をもつ作家の内村直也氏を迎え、いろいろ話をききながらうたをきく。出演は、浦原啓作ほか沖縄民謡協会のメンバー曲目は❶蕪の島節❷鳩間節❸波照間の島節❹こいなゆんた❺あかうさ節など。

深大寺とその周辺を訪ねる

◆ふるさとさん今晩は（後10・45）
「武蔵野をあるいて」
ゲスト　作家・武者小路実篤
「武蔵野は　山に入るべき月もなし　草より出でて　草にこそ入れ」と鎌倉時代の僧侶仙覚の歌に詠まれた武蔵野。時代は下って明治の作家国木田独歩の描いた武蔵野も広く、そして深みのつた。
武蔵野の水を求めてこの地に住居を移したゲストの武者小路氏は　かつて、トルストイと会って帰った感慨ろ花にその話を聞こうと、当時の田舎道を歩いてろ花宅を訪れた頃には、まだ武蔵野は文字通り野であった」と往時を偲ぶ。

◆夜のリズム（後11・05）
「ディキシーランド・ジャズ」
今夜は小園まさ江さんらの出演で珍らしくディキシーランド・ジャズを集めておくる。
出演、歌・小園まさ江、水島早苗、演奏・岡田憲一とディキシー・キング
曲目は❶シュガー・ブルース（演奏）❷ジャスト・クローザー・ウオーク・ワイズ・ジー（小園）❸ディス・サー・ザットマイ・ベビー（水島）❹メイプル・リーフ・ラグ（演奏）❺ハイト・ショー・ジア・ブラウン（小園）❻レックレス・ブルース（水島）❼バーボン・ストリート・パレード（演奏）

気象と科学を語る

◆文化講演会（後8）
「気象と人生」
大阪管区気象台長　大谷東平
金沢市金沢ビルのホールで行なわれた文化講演会から大谷東平氏の講演「気象と人生」を送る。大谷氏は現在大阪管区気象台長天気予報の権威であるばかりでなく、エッセイストとしても知られる人。
先ず天気予報の話から説き起こし、古くから各地で伝えられている民間の天気予報と気象台の予報とを比較し、経験とカンによる予報も尊重しながら科学への信頼を強調する。
（写真はラジオ第一後10・45からのふるさとさん今晩はのスナップ）

今週の番組

ロシア民謡の数々を贈る

◆星のセレナード（後11・15）
バラライカ独奏もまじえてロシア民謡を中心に送る。
司会とテノール独唱　中村健、バリトン独唱　友竹正則、バラライカ独奏　小山四雄、男声四重唱　東京メーリングス、指揮　平井哲三郎。
「天使の夢」ルビンシテイン（オケ）「コザックのこもり歌」ロシア民謡（中村）「こもり歌」ロシア民謡（小山、東京メール）「トロイカ」ロシア民謡（友竹）今月の歌「こもり歌」ブラームス（中村）

ラジオ

人間である以上、だれにでも好不調の波があるものだ。多くの人はそんな時「スランプに陥った……」といって自分の不運をなげくだけで、どうしたらスランプからぬけ出そうかという努力をしないでいる。

そこで、きょうはスランプを自力で抜け出した経験のある人をスタジオに招き、その体験を通して、スランプの実態を探る。

近火御見舞御礼
磐城貨物自動車株式会社
平営業所
平市月見町　電六八六八

近火御見舞御礼
丸八家具店
平市月見町　電三九八六

精神科・神経科・内科
医療法人
長橋病院
院長　鈴木将夫
内郷市御厩町前田（自動車学校前下車）
TEL（平）3526

四四三一
四四三二
出前の酒喜庵

NHK第1【今晩】ラジオ福島

6.05 名作ドラマ
31 1丁目1番地
7.20 時の人　時の話題
30 話の泉
8.00 あつばれ三人組
30 民謡をたづねて
9.10 ニュース解説
25 落語「西の旅」
10.25 時の動き
45 ふるさとさん今晩は
11.05 デキシーランド ジャズ
35 夢のハーモニー

【朝　明】

5.05 村のこだま
30 あの雲こえて
6.15 村の広場
40 コーラン
7.15 県民の時間
45 朝の訪問
8.05 朝の名曲
31 目白三平物語
9.05 うたのおばさん
31 名古屋帯の仕立て方

6.00 少年講談
20 アツちやん
7.15 お笑い千両箱
30 そのうそほんと
8.00 三橋美智也ショー
30 浪曲名作選
9.00 ニューヒットパレード
45 この道を行けば
10.10 美穂子の時間
35 憩いのリズム
11.05 球形の飛躍
30 ミッドナイトコンサート

【朝　明】

6.05 農家の手帳
25 リズムと共に
7.15 パパいつてらつしゃいね？ナイショだよ
30
8.05 おはようDタックス
25 チエミはごきげん
9.00 君の名は
30 志ん朝のモダンジョッキー

NHK【今晩】テレビ

6.00 ぼくもわたしも
名探偵「ピエロのうた」
30 みんなのうた
35 眉月の囃い
太田博之
川合伸臣
7.15 バス通り裏
小栗一也　藍原千草
織賀邦江
30 ジエスチヤー
水の江滝子
柳家金語楼
8.00 歌は生きている
乙女の祈り

伊藤京子
30 お笑い三人組
江戸家猫八
武智豊子　他
9.00 事件記者
「消えた鍵」　後
永井智雄　園井啓介
30 きょうのニュース
10.00 ニュースの焦点
平野宗義
15 生活の知恵
「スランプ」
45 時の表情
11.05 海外ニュース
1 星のセレナード

不動産売買、仲介評価貸家斡旋
平宅地建物取引所
平市才route小路踏切際　魚川材木店内　電三四一番

今がお酒の旨いとき
月桂冠　白鶴　大平山
栄川　両関　白菊
各銘取揃えました
洋酒の白菊
平市田町一九　TEL一〇五四

厚生省許可
開花亭の
●強化食パン
フトーパン
平市5丁目　電2342 6342

売発一級濃度（原酒）
澤乃春
末広酒店
平市南町　電2590番

皮膚科
性病科
矢吹医院
矢吹大一郎
平市古鍛冶町　電四六九三

銘菓
六段最中
六段羊羹
物名
福島県土産品の品評会において第一等の栄誉賞を授与されました
これ偏に各位のお引立の賜と御礼申し上げます
平駅前
六段本舗　平凡　電2509