3745号　（昭和25年創刊）　（昭和37年2月13日第三種郵便物認可）　夕刊　常磐毎日新聞　昭和37年10月8日（月曜日）　①

要望事項を可決

きょう県市議長会開く

第四十二回県市議会議長会臨時総会は八日午後一時から平市役所議場で十四市から議長、副議長、「属長など三十九人が集まって開かれた。会務報告のあと議事に入り第一号議案「福島テレビジョンの放送チャンネル変更」」（会津若松市提出）第二号議案「国民健康保険税の基準税率の法制化」（白河市提出）第三号議案「低開発地域工業開発地区の指定を受けた立地地域にある東北本線の各駅は、専用線分岐、または貨物駅取扱駅とするよう関係機関の善処を要望」（白河市提出）第四号議案「音楽、演劇、舞よう等芸術部門に対する入場税撤廃」（郡山市提出）第五号議案「地方公務員の給与改定に伴う財源措置」（平、内郷、常磐、磐城、勿来各市提出）第六号議案「県市議会議長会表彰規程の改正」（平市提出）をいずれも原案通り可決、に要望することになった。なお九日は水石山、赤井岳、新舞子海岸などの観光視察を行なう。

小、中校代表で競う

音楽コンクール予選

県教委石城出張所、石城地区音楽教育研究会、NHK平放送局共催の県音楽コンクール並びにNHK全国学校音楽コンクールはきのう七日午前九時から平一小講堂と石城地区小、中学校の代表が参加して開いた。

第一部（NHK全国学校音楽コンクール）の部には草野小綱谷分校湯本一小、平三小、中の四校が第二部（県音楽祭）には藤小と湯本二小、赤井、平二小、長倉、草野高坂、好間、平一小、植田小、平二中、小名浜一中、平一中、四倉中、好間、平三小など十六校約三百名が出場し見事な合奏を演じ会場一杯に埋めた聴衆の拍手をあび午後五時終った。入賞校は次の通り。

◆第一部＝チャイコフスキー作曲、子供のためのアルバム（平三小）ベートーヴェン作曲、エグモント序曲（平三中）

◆第二部＝タイケ作曲、旧友（好間一小）マスカーニ作曲、カバレリア、ルスチカーナより「間奏曲」（平一小）チャイコフスキー作曲、白鳥の湖より「情景」（植田小）池田遥邨作曲芝生のワルツ（平二中）

滝口氏勝つ

平将棋菁楽会は七日懸賞争奪第二三五回将棋会を開き、滝口勝久さんが優勝した。成績は次の通り。

▽一位滝口務久、村田生司▽二位橋本清、首藤勇▽三位鈴木茂鈴木良一▽四位吉用文治、中野豊一。

機関故障でSOS

路沖で第一大伸丸（磐城）

八日午前八時ごろ小名浜海上保安部に北海道釧路海上保安部からの連絡によると磐城市中之作宇川岩船主中山英伸さん所有のサンマ船第一大伸丸（三十九トン）＝十五人乗組＝は六日午前八時ごろ釧路港を出港、北海道釧路南東七十浬の太平洋上で機関に故障を起し漂流しているから助けてほしいとの無電連絡があり、釧路海上保安部から巡視船〝十勝〟（三百六十トン）が救助に向ったきょう八日午後一時ごろ現場に到着する見込み。

三才児検診

平市は昭和三十三年八月から四三才児の検診を次の日程で実施する。時間は午後一時から三時、料金無料。

▼十六日＝豊間出張所▼十七日＝高久出張所▼二十一日＝赤井育年研修所▼二十二日＝草野生活改善センター▼二十四日＝夏井出張所▼二十五、二十六日＝公会堂当日本間

塚本教授招き講座開く

労政事務所主催の石城地区労働問題講座はきょう八日から三日間平商工会議所で中央大学塚本重敏教授を講師に最近の労働法上の諸問題をテーマに講演を行なった。

志賀さん個人優勝

自動車の運転競技会

内郷署、交通安全協会、運てん者会など主催の第七回自動車運てん競技大会は七日午前八時半から内郷市内町小学校グラウンドで約百五十人が参加して日頃の腕を競った結果、団体では白水部会、個人ではお猿ケ城（宮町部会）がそれぞれ優勝した。成績は次の通り。

▽団体＝①白水②綴③宮④高坂▽個人＝①志賀政雄（宮）②竹田又夫（金坂）③石山喜男（高坂）④鍋木久夫（宮）

全通の役員大会で決る

全通福島地区定期大会は五日から八日午前八時ごろ気仙沼港を出港、北海道釧路南東七十浬の太平洋上で機関に故障を起し漂流しているから助けてほしいとの無電連絡があり、釧路海上保安部から巡視船〝十勝〟（三百六十トン）が救助に向ったきょう八日午後一時ごろ現場に到着する見込み。

三才児検診

平市は昭和三十三年八月から四三才児の検診を次の日程で実施する。時間は午後一時から三時、料金無料。

▼十六日＝豊間出張所▼十七日＝高久出張所▼二十一日＝赤井育年研修所▼二十二日＝草野生活改善センター▼二十四日＝夏井出張所▼二十五、二十六日＝公会堂当日本間

塚本教授招き講座開く

労政事務所主催の石城地区労働問題講座はきょう八日から三日間平商工会議所で中央大学塚本重敏教授を講師に最近の労働法上の諸問題をテーマに講演を行なった。

志賀さん個人優勝

自動車の運転競技会

内郷署、交通安全協会、運てん者会など主催の第七回自動車運てん競技大会は七日午前八時半から内郷市内町小学校グラウンドで約百五十人が参加して日頃の腕を競った結果、団体では白水部会、個人ではお猿ケ城（宮町部会）がそれぞれ優勝した。成績は次の通り。

▽団体＝①白水②綴③宮④高坂▽個人＝①志賀政雄（宮）②竹田又夫（金坂）③石山喜男（高坂）④鍋木久夫（宮）

スリ現行犯で逮捕

平署はきょう五日、すりで捕えた内郷町下能三石洋傘販売業伊藤郷市宮町竹内二ノ梁坂夫高野次男（三〇）を取り調べていたが、自供によると高野はすり前科四犯で平市内のデパートや、パチンコ店などで常習をしていたことが判明した。

高野はきょう五日午前十時五十分ごろ平駅前パチンコ遊技場〝平ゲームセンター〟の玉売場で内郷市御代町、会社員佐藤ヨシ子（二七）さんのズボンポケットから金を抜き取ろうとしたところ発見され、平署員に逮捕されたもの。またきょう三月八日午後六時ごろ平市内町の喫茶店で婦人の手提カゴ内から財布をすり取って店員に追跡され取り押さえられた。さらに余罪を追及している。

産文祭の開催問題協議

これまで石城五市と七カ町村で開催していた石城産業文化祭は各市単独についての文化祭と二重になるなどから、ことしから平市が単独で「平市産業文化祭」として開催する計画を進め、八日午後一時から市役所会議室で関係者を集めて第一回打ち合わせ会を開き、単独にするかどうか、開催要項、日程各館の分担など細部をきょう開することになったが、日程は例年通り十一月二十三日から三日間、市公会堂本館を中心に開く予定になっている。

これまでの産文祭は郡内各市町村が二年となって行なってきたものの、実施的には平市が中心になっていたというのが実態、このほか文化祭は各市町村でもそれぞれ開催しており、二重の予算などがかかることから協力体制も必然的にみだれて、昨年あたりから開催即にもめたこともある。この平市単独については新産業都市建設運動や常磐地区の大同合併などの見地から反対する意見もはみられているものの、結局は県森林文化祭と併行して単独で開催することに落ち着く見方が強く、予算や内容に文化祭の浮沈がかかっている。

水鉄の家族慰安会盛況

恒例の水鉄管理局の鉄道慰安会はきょうから二日間、午前九時、午後一時、五時の三回にわたり平市公会堂で開いた。宝来座のアクロバット、デーン加川、劇団笑態魔の腹話劇、白根一男ショー、ふりそでスターズらが出演して会場を賑わしている。

防犯協の四倉分会活動について

四倉町では今回町ぐるみの防犯協会分会が、各区長さん始め区民皆様の熱と力によって結成されたことは警察としても、町民の一員としても、ほんとうにうれしく御祝申し上げるものであります。

つきましては、防犯協会分会の活動について御知らせ致し、皆様の御参考にしたいと思います。

防犯協会は犯罪のない明るい社会を建設するのが目的で、その地域の家庭の日常生活に直接結びついた、防犯活動をすることに、ほんとうの意義がありかつまた、よりよい効果があがることになります。

たとえば私たちの日常生活をおびやかしている盗難をどう防ぐか、押売りが来たらどうするか、青少年の不良化を防止するにはどうしたらよいか、婦女子を、ち源から守るにはどうしたらよいか、等の身近かな問題をまず先にとりあげるべきでありましょう。

一、防犯活動はこのように

すべて行動するには計画が必要ですが防犯分会もその例外ではありません。

計画は具体的にたてて、会員によく知らせ、みんなで力を合わせてやらないと効果があがりません。またどんな事をやったらよいかと言う事については、いろいろあると思われますが、つぎの諸点を参考にして地域の実情にあわせて考案され、実施していただきたいものです。

1、会員の意識を高め

みんなの問題をみんなで行なうという態勢にもり上げる。

防犯分会が積極的に活動するには、まず会員の意識を高め、みんながお互いのために同じような考えで活動をしないと効果はありません。

それには会員相互が心やすく注意したり助けあう空気をつくる事が大切ですから、仕事の懇開おみて会員が集り意見を交換したり、相談し合うことが望ましいのです。

またそのようなことを催すときは、警察に相談されると、いつでも出向いて相談にのります。

2、ぼう犯診断をする

空巣や忍び込みの多いところでは会員の方々が手分けして、たとえ一日一戸でも、二戸でもよいから順次家庭を訪問して戸締りや錠の取りつけ状況、あるいは隣近所の協力や、少年補導等いろいろな問題について指導したり相談に応ずることがよいことです。

3、夜警や巡回にあたる

犯罪の多い時期や地域では盛り場や祭典の場所、海水浴場、キャンプ場など、人の多く集まる場所を巡回して犯罪の防止や青少年の補導もする。又夜間の一人歩きの婦人等の保護にも当ることが望ましいことです。ただ十分配慮されたい事は少年の補導にしても強制や高圧的であってはならない、学校、警察、児童委員等に連絡して専門家の手にゆだねるのがより効果的なものです。

4、映画会、幻灯会

眼で見ることは理解しやすいものです。県防犯協会連合会では事業の一環として防犯映画フィルムの貸出しを実施していますスライドの貸出しもやっていますのでこれを大いに活用する外他のしかるべきものをつかって楽しませながら啓もうすることも必要です。

5、青少年の健全育成と非行化をぼう止する

青少年の健全な育成をはかり、非行化を防止するための活動はいろいろあると思いますが一応つぎのようなことがあげられます。

イ子供会を指導し援助する。

ロ遊び場や子ども文庫などをつくってやる。

ハ防犯子供レクリエーション（球技、相撲）等を計画する

ニ街頭補導を行なう

ホ関係機関団体と連絡をとり環境の浄化をはかる

ヘ非行少年を早期に発見し、補導するとともに保護者、関係機関に連絡する。

ト防犯弁論大会、討論会などを開催する。

チ青少年に対して「刃物を持たせない運動」などを行ないみんなで愛の手をさしのべるリ愛の鐘設置運動を推進する。

6、防犯灯を設置する

防犯にはいろいろな犯罪を防ぎ街を明るくするために、大きな働きをしております。犯罪の多い所や必要と認める場所に防犯灯を設けるようにしましょう。

7、防犯ベルを取付ける

ドロボーにとって、防犯ベルはにがてです。各戸に防犯ベルを取付けることによって被害を最少限に食い止められます。

二、防犯措置はこうする

それでは具体的な対策について申し上げたいと思いますが紙面の都合で第二号にゆづります。

夕刊常磐毎日
発行所
平市田町75番地
常磐毎日新聞社
電（代表）2104・2105番
新設
内科
小児科
松本聯衛
常磐婦人科
院長 叶多信之
平市一丁目 電二三五五

天気

「今晩」北西の風、晴時々曇
「あす」西寄りの風、晴一時曇
「向上」多少風波がある
あすおだやか

紅葉を待てず

爽かな秋晴れの昨日 山、海も行楽客で賑う

○…秋の紅葉で広く知られている夏井川渓谷を背戸峨廊は朝早くから眼わつた。とくに峨廊は若い者たちの探勝の地として親しまれ、平駅発午前九時の列車で石田駅に降り立つたハイカーたちは約二百人。そのいずれもが登山姿も雄々しく、ハンゴーなどを持参している。とくにこの地は滝が多く、絶壁をよじ登りながら見下す滝のすばらしさにはハイカーたちいずれもが、感嘆の声をもらしていた。渓谷のほぼ中央に位置する歓掛滝付近では男女が入り乱れての炊飯に熱命、林間から立ちのぼる煙は秋ならではの感じを抱かせていた。また家族連れも楽しそうに探勝に興じていた。

○…二ツ箭山にも相当の人が訪れた。とくにこの山はロック・ライミングのスリルを満喫できるとあつて訪れるのは若者が多い。ここもまたこう薬には早いが、若者たちはそんなことには気もとめず、岩の上で岩鏡をすりよせながら、頂上へと歩を進めている。頂上はちょうこした肌寒さを感じているようだつた。

○…東北の雲上の楽園として、観光センターとして売り出されている水石山自然厚生園には平駅前からバスが頻時運行され、若者のグループをはじめ、家族連れ、団体などぞくぞく七百人が訪れた。なかには日立方面からの団体客のほか自家用車族も相当多かつた。頂上の芝生ではバレーボールやバトミントンなどで自然を心ゆくまで味わうなどしていた。

本格的な秋の行楽期に入つた十月第一日曜日の七日は行楽には最適の爽かな日ざし、観光地はどこも賑わいをみせた。

石城地区では背戸峨廊や二ツ箭山、水石山などはまだこう霊のさかりにまでは間があるが、秋の訪れを待ちあぐんでいた若人たちがつめかけ、賑わつた。

秋晴れに恵て盛会

常磐市民の体育祭り

第二回常磐市民体育祭は七日午前九時から湯本一小校グラウンドで開催、二十種目を進め市内十一地区の対抗団体として盛況は磐崎鉱チームが優勝した。団体の順位はつぎのとおり。

一位磐崎鉱、二位中郷地区、三位磐島鉱、四位磐崎チームには市長杯、二位には市議長杯が贈られた

巣

銀次郎手記

あす平商校の体育祭

第一回平商校体育祭は七日午前九時から湯本一小校グラウンドで開催。二十種目を進め市内十一地区の対抗団体として盛況は磐崎鉱チームが優勝した。団体の順位はつぎのとおり。

一位磐崎鉱、二位中郷地区、三位磐島鉱、四位磐崎チームには市長杯、二位には市議長杯が贈られた

五市議の親善野球大会

十日に市営球場

常磐地区五市議員親善野球大会は十日午前九時から市営球場で開かれるが、組合わせは次のとおり ❶平市―❷内郷市―常磐市 ❸❹の勝者―磐城市

磐高が出場

県演劇コンクール大会へ

県演劇コンクール高校の部石城地区予選はきのう七日午前十時から平市公会堂で開かれ、磐高が出場することになった。

朝の交通整理に

婦警さんも街頭へ

市内人通りの多い紺雲町の十字路や才槌小路は通勤者や、学童の往来がはげしく、特に危険地域になっていて緑のおばさんも汗だくの整理だ。そこで平署からは内勤の橋本婦警さんも出動、けさは街頭に進出整理にあたっていた。

写真＝しばらくぶりに街頭に姿を現した婦警さん＝

バスに轢れて間も無く死亡

七日午後一時十分ごろ四倉町仲町二五九常磐交通運てん手金田弘三＝バスを運てんして平市二子目二三地区の国道交差点を左折しようとしたさい、バスの左側を自てん車に乗つてきた好間村上好間字空山七九店員北条寿八さん（三三）に気がつかずに接触、左側車輪でひき、北条さんは骨盤骨折で間もなく死亡した。

平署では金田を業務上過失致死の疑いで調べているが、原因は金田運てん手の不注意運てん。

起重機の運転手試験

起重機運転手、揚貨装置運転手学科試験はきょう八日午前九時半から平労基署で行なつた。なお起重機実技試験は十一、十二の二日間常磐炭砿常磐製作所で行なう。

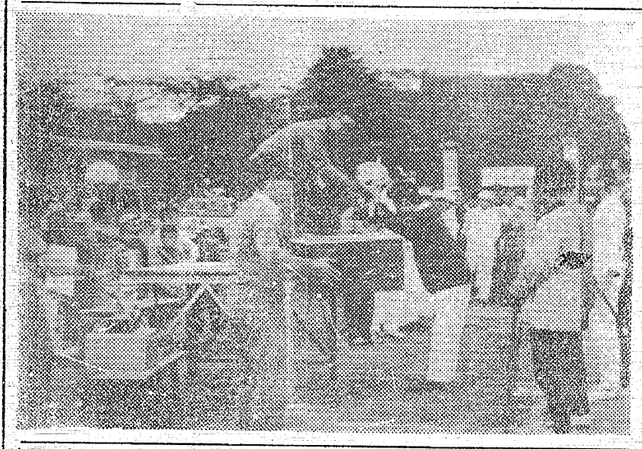

元禄女大名

中田康子
勝新太郎

熊が出るよじゃ

シバ栗や不作

人里にクマが出るのは、山に木の実が少ないからです。今年はシバグリの大作、それでも味はめっぽうおいしくお値段も昨年なみ。

シバグリ	百㌘	一七円―一〇円
丹波グリ	百㌘	一〇〇円
松たけ	百㌘	三〇〇円
生しいたけ	百㌘	四〇円
まいたけ	百㌘	五〇円
あみもだし	百㌘	三〇円

（新館一階食料品売場）

募集　女子販売員（高卒、中卒者）

今週の番組

映画

（平市）

◉世界館　十五日迄　電二三六
六、五六　青竜城の鬼
八、三六　男と女の世の中

◉ひかり座　八日迄　電三三六
七、二五　カンサス大平原
八、二〇　スパイ機線

◉歌楽館　二十九日迄　電二四四
六、三〇　ベン・ハー

◉東映劇場　六日迄　電二五五
七、〇九　おけさ渡り鳥
八、三一　独眼一刀流

◉民劇　十三日迄　電三三三
六、〇〇　北海道
六、三〇　凱えう脱獄囚
八、〇〇　野良犬

◉平館　九日迄　電四四四
七、二〇　横を向いた青春
八、三五　若くて、愚くて　妻いこいつら

◉平松竹　九日迄　電六四七
六、四八　仮名手本忠臣蔵
八、四一　義士始末記

◉三夜東映　九日迄　電六四三
六、三一　黄金諸行
七、二九　サラリーマン一心太助
九、〇三　影のない男

◉ニュー国際　十日迄　電六六六
六、四七　怪猫お玉が池
七、五八　怪談船女幽霊
八、五一　東海道四谷怪談

（常磐市）

◉常磐日活　九日迄
抜き射ち風来坊
雲に向って起つ
若くて、愚くて
妻いこいつら

◉湯本座　九日迄
アメリカの裏窓
血の河
黒い狼

◉常磐座　九日迄
誰よりも金を愛す
任侠中仙道
十九号埋立地

◉三函座　九日迄
鰻神　長脇差忠臧

有線　無線

放火が原因は失恋だった。
当馬給…
彼女の住屋は全焼したが恋の痛手は燃えなかった。
二人自供

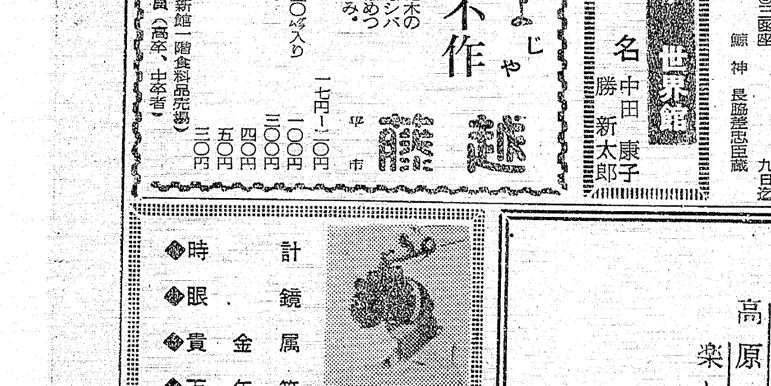

元禄女大名
中田康子
勝新太郎

熊が出るよじゃ
シバ栗や不作

内科
小児科
高久医院
平市紺屋町東宝劇前
電二五一三

フヂクラタイヤを
御指定下さい
フヂクラタイヤは日本で一番古い小型車タイヤメーカーの歴史を持っています。その経験の中から産れたフヂクラタイヤはどのタイヤよりも安心してお使いになれます
○お近かくの特約販売店にお申し込みになればどんなサイズでもすぐ取付けられます
フヂクラタイヤ　福島県総代理店
日新ゴム商会
平市五丁目十一　電話二九七八
バイクと小型車には最非

恋の美酒
魅惑の酒
『ローヤルガラナ』は
愛の天使が抱く酒
洋酒の
白菊
平市田町一九　TEL一〇五四

不動産売買、仲介評価貸家斡旋
平宅地建物取引所
平市才槌小路踏切際　色川材木店内　電二三四一番

高原のムードで
楽しいお食事を
階上完全冷房
レストラン
パール
平市三町小路　電二三八八

◈時計
◈眼鏡
◈貴金属
◈万年筆
無料検眼致します
技術と信用の店
ワタナベ
平市六丁目　電4732

平けいりん
発走　12時
10月
20、21、22、27、28、29日

防犯措置はこうする（上）

それでは具体的な策について一応あげてみましょう。

盗難をふせぐには

❶空巣、忍び込みを防ぐには盗巣ねらいや忍び込み（侵入る泥棒）は盗犯中の約二七%（昭和三十五年）を占め、もっとも多く発生しています。

建物の修理をする

犯人は出入口や窓などから忍び込むばかりでなく、思いがけないところから巧みに侵入します。したがって外部の朽った扉、壁や窓硝子などにこわれているところがあれば、早く完全に修理し窓の外側には格子などを取りつけることも一方法でしょう。

完全な錠をしっかり取りつける

出入口、窓その他常にあけたてするところには完ぜんに修理し窓の外側には格子などを取りつけ、できれば一目につかないところに二重にとりつけ、或は敷居、鴨居、柱などに釘を差し込むように工夫することが大切です。

必要のない出入口や窓はふだんから戸締りをしておく。

被害の状況を調べてみると戸締りをしていなかったり、錠が脆かったり、形式的であったり、かけ忘れたりしているのが相当多くなっています。夜寝るときは出入口や窓などを完ぜんに閉めて錠をかけ昼間でも必要のないときは、いつも閉めておくよう習慣づけるとともに、寝る前には手締りの状況を点検することが大切です。

防犯器具などを設置する

戸や窓をあけた途端にベルやブザーが鳴りだす「防犯装置」がもっとも理想です。また防犯灯も犯人には苦手ですから、隣近所が共同で屋外に防犯灯をとりつけるようにしましょう。

内部を暗く、外部を明るくする

灯を消して家の中を暗くすると入りにくく、反対に家の中が明るいと中の様子がよくわかって入りやすいので灯を消して寝る習慣をつけましょう。また外を明るくしておくと通行人などにみつかるのでよりつきにくいといわれています。

できるだけ家を「るす」にしない

空巣ねらいを防ぐには「るす番」をおくことが大切です。

隣近所によく頼んでおく。

やむを得ず家を「るす」にするときは、戸締りを厳重にした上、隣近所によく頼んでおくことです。

また外泊をして数日間も家をあけるときは派出所や駐在所に連絡すれば、巡回のときなど、とくに注意警戒することになります。

外側の南京錠はさける

外部に戸締錠をかけておくことは「るす」であることを宣伝しているようなもので犯人にねらわれます。

貴重品は分散して保管する

現金や預金通帳、有価証券、貴金属その他貴重品は万一の場合を考えると分散区分して保管する方が被害が少なくてすむことになり、さらに金を入れて「カギ」をかけておくようにしたいものです。また、さし当って必要でない多額の現金は手もとにおかないで預金する方が安心です。

自転車盗難をふせぐには

本県では自転車の防犯登録制を実施しています。まだ登録の済んでない方は近くの指定店（自転車店）で登録して下さい。また登録済であるから、といって油断は禁物です。つぎの点に注意しましょう。

錠をかけること

盗まれた自転車はほとんどぜん部が錠をかけないものです。たとえ「ちょっとの間」でも錠をかける習慣をつけましょう。錠は体裁よりも丈夫なものを取りつけることがよいのです。

目のとどくところに置くこと。

自転車を店先や街路などにおくときは、できるだけ自分で監視できるところにおいてたえず注意をいたしましょう。

人通りの多いところにおくこと。その人ごみにまぎれてはん人も仕事がしやすい結果になります。

預り所を利用する

自分で監視できないときは、信用のおける人に頼むか、預り所があれば面倒でも、これを利用いたしましょう。

押売りをふせぐには

本県では押売り等防止条例を定めて取締りを厳重に行なっております。押売りはつぎの点に注意して撃退しましょう。

❶最初からはっきりことわる。

押売りはちょっとでも甘い顔をみせるとすわりこんでねばります。こうなるとことわりにくいから、いらないときは最初からはっきり「いりません」とことわり、ためらわずに追いかえすことです。

秋の交通安全運動迎えて

秋の交通安全運動は来る十一日から二十日までの十日間全国一せいに行なわれる。平潟、交通安全協会、運転者会議は去る二日午後一時から約九十人が集まり❶正しい運転の遵守❷正しい歩行の励❸児童・幼児の安全確保❹酒酔運転の防止❺交通環境の整備❻踏切道安全通行の徹底などに重点を置いて協議された。また三日午後二時からは関係者会議を開き、交通安全運動には正しい交通のあり方と交通安ぜん思想を周知徹底させることがねらいである。

障害物の撤去やめる

三悪追放など具体案決める

実施要領によると交通安全協会、運転者会、警察官など合同で協力徹底した運動に乗り出すもの。重点事項は❶ゆずりあいの気持ちによる安全運転の実施❷運転者会などの組織の充実❸交通三悪の追放（スピード、無免許、酒のみ）❹自動車およびバイクの安全運転手の合図の励行、とくに無免許、酒のみ、スピード違反者の取り締まりの強化、夜間盛り場を中心としたパトロールを実施し駐車飲酒者に対して警告取り締まりの強化、それと運転中の運転者に酒をのませないよう料飲店の協力を求めることと、街頭における常時指導と白バイによる取り締まりの強化などに重点を置くことになった。右側通行の励行には街頭指導の強化交通指導員、みどりのおばさんなどの協力で、主要個所で正しい交通の指導を実施する。また児童、幼児の安全確保には❶路上遊び一人あるきの防止❷安全通学の確保❸子供の遊び場の確保などで、とくに学童の登下校時に危険個所での街頭指導と町内交通安全、子供を守る会による自主活動の協力、さらに雇用者等の義務観念の向上では❶車輌整備の徹底❷運転者に対する労務管理の改善❸雇用者等に対する法規の徹底などで法令の講習会開催の促進を図る。

このほか交通環境の整備では❶道路不正使用者の取り締まり❷路上駐車の解消をはかるため、自動車駐車場、整備工場、商工会議所、商店連合会などに自主的整理の要請❸遊び場、料飲店、デパートなどに対し自転車の自主的整理の要請❹常磐交通バス停留所の検討をする❺東北配電、電々公社などの電柱の移転促進❻道路標識、標示の整備と障害物の除去など。踏切の安全通行では危険踏切道の調査と踏切直前の停止と安全確認の確守を徹底させると同時に踏切り警手と現場指導取締まりを強化する。

平中央校で発表

自動車検定の合格者

内郷市小島町公認平中央自動車学校では、五、六の二日間技能検定試験を実施した結果、大型車九名（昭和三十七年十月五、六日実施）が合格した。合格者はつぎのとおり。

技能検定合格者	
大型車	
上石留雄	鈴木正三
篠崎勝美	松本坦三
金成良那	吉田部正三
普通車	
新井守男	渡辺由美子
渡辺久長	猪狩一伍
新谷緑	鈴木猛
吉田典雅	坂本圀子
坂内宏光	鷹田征江
磐城理平	浅見とし子
小松広	小林圭子
千葉智子	小林博之
四家ます	小林茂雄
鎌田正利	村上光一
野木英子	加藤政昭

NHK第1【今晩】ラジオ福島

6.05 ウエテイ将軍のライフル
31 一丁目一番地
7.20 時の人・時の話題
30 三つの歌
8.01 お父さんお人好し
30 私は誰でしょう
9.10 ニュース解説
25 講談「石川虎次郎」
10.25 時の動き
45 移りゆくアジア
11.05 物語「追剝の話」
35 海外便り

【明朝】

5.05 早起き鳥
30 劇「あの愛こえて」
6.15 村の広場
40 世の光
7.15 県民の時間
30 くらしのニュース
8.05 朝の名曲
9.05 うたのおばさん
31 毎日の髪の手入れ
6.00 少年講談
15 奥様英語をどうぞ
7.15 キャロルアワー
30 歌謡パラダイス
8.00 喜兵衛アワー
30 素人劇場「あなたも名優」
9.00 希望演芸会
45 この道を行けば
10.05 連続浪曲
35 夜のガイド・タイム
11.15 球形の荒野
30 ミツドナイトコンサート

NHK【今晩】テレビ

6.00 オロツプ牧場の仲間たち
35 屋月の窓い
7.15 バス通り裏 小栗一也 磯原千草 織賀邦江
30 私の秘密 渡辺紳一郎 塩月弥栄子 他
8.00 歌の広場 松島アキラ 他
8.30 上方劇場「おいでやす」花菱アチヤコ 浪花千栄子
9.00 バリ島への道 横森久 他
30 きょうのニュース
10.00 ニュースの焦点
15 続日本縦断「日高」
45 科学時代「真贋」尾崎博
11.15 あすへの歩み「埼玉県立盲学校」

『8日』テレビ

バリ島のガメラン音楽

◆バリ島への道（後9）

バンドンのサヴオイホーテル・ホテルに滞在中の圭子を、沢田（沢さまき）という女性がたずねてくる。彼女はバンドン大学に留学中の衣装研究家。ここにミュージカルシーンが展開する「そこに女がいるかぎり、ファッションがある。アダムとイブ以来、これが女のねがい…」さて、圭子はトテイの案内で郊外へジヤワの踊りを見物にゆく踊るのはサリー・リエムという中国系の少女、ジヤワ踊りの名手として知られ、皇太子と美妻のインドネシア訪問のさいも、ボゴールの宮殿にまねかれてその踊りを披露した。今回はガメラン音楽の伴奏でトーベン・ダンス（仮面の踊り）を踊る。これをみるにつけても、圭子の心をかきたてるのはバリ島へのあこがれ。このあと圭子はバンドン大学を訪れる。

北海道の日高を訪ねる

◆続・日本縦断（後10・15）

「日高」―北海道編―

日高は北海道の中でも、気候温暖なところ。―冬の積雪も少なく、かつては、野生馬の産地と云われていた。

狩猟民族のアイヌが、この地に最も多く住んでいた。―そして今日でも、アイヌ系日本人の大半が、日高に集っているという事実は、この「気候温暖」という風土による。

しかも、狩猟と漁労に依存する生活は、貧困につながっているアイヌの血をひく人々は、今日らの途を切りひらくことに努力している。

手工芸に、或は牧畜に、或は農業に。―

ニセ札の鑑定方法など紹介

◆科学時代（後10・45）

「真贋」

ニセ千円札をはじめ、このところニセ物の話題が多い。永仁の壺、乾山など美術品をめぐる話題も事欠かない。

そこで、ニセ千円札を調べる警察庁科学警察研究所の様子をフイルムで紹介してから、拡大投影機をスタジオ内に入れ、ニセ札が本物とどう違うか、ニセ札がどの程度に精巧に作られているかなどを実際に見てみる。美術品の真贋鑑定の方法を紹介する。

出演、尾崎博、須田忠児アナ、音楽・永井一郎。

教育テレビ 明治から大正の新聞の推移

◆教養特集（後8）

「日本回顧録」―言論六十年―

お話 長谷川如是閑

きき手 朝日新聞調査研究室 畑川 直毅

新聞週間を前にして、言論界の長老、今年八十七歳の如是閑氏を小田原の自宅に訪問、その話をきく。

きょうは氏に、明治から大正へかけての新聞の推移、当時の社会思潮、大正七年の筆禍事件、〇〇主義のレッテルを極端に嫌う独特の哲学、現代マスコミ批判など、六十年にわたる言論活動史の思い出の中に、老いてなお盛んな論評をきく。

ラジオ こまどり姉妹などが出演

◆ラジオ芸能ホール

（1後9・25）

第一部は連続講談。五日間にわたって、宝井馬琴さんの出演で加賀騒動から「石川虎次郎」。伊達騒動と並んで江戸時代に起きたお家騒動の双璧といわれる加賀騒動は、前田家六代目の吉徳候の時に家臣大槻内蔵助が主家を横領しようとして起きた大事件。

第二部の歌謡曲は、こまどり姉妹の出演で「浅草姉妹」「三味線姉妹」「風い出姉妹」「湯の町エレジー」などの、お二人のヒット曲を紹介。

第三部は、島村道男作、鬼怒川浩脚色の「北海の男」。

インドの姿と実態探る

◆移りゆくアジア（1後10・45）

第二集「インド」

NHKアジア特別報道班ネール外交を中心にインドの対外問題をさぐった先週に続き、今回はインドの内政上でのさまざまな問題をとりあげる。

その第一が文盲問題・テント張りの学校、さまざまに分れている言葉の障害等その取途をはむ要素は多い。

更に宗教の問題、ヒンヅー教の国であり、すべての生活は宗教ときりはなしては考えられないこうした現実を前にネール首相が抱くその近代化の構想をたずね、農業、工業の建設の実態を探ぐる。

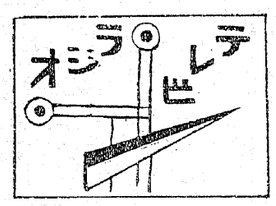

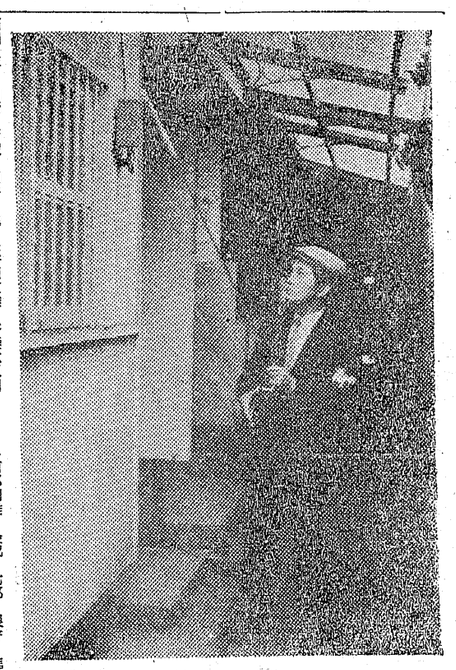

石岡久子 山崎清翠 園井進 長谷川次雄 斉藤六三四
有賀勝利 伊藤武美 中川光明 野崎菊雄 渡辺大 松本正彦
阿部利雄 金成七郎 根守進 遠藤吉三男 松崎三男 白土富彦

無届受信者の脅威

テレビメーター現わる

NHKではすべての受信者に公平に受信料を負担していただくためこのたび写真のようなテレビメーターを完成。無届受信者の徹底調査をすることとなった

テレビメーターはトランジスターと同じくらいの大きさで電源の引込線にアンテナを近すけただけでテレビ受信機から発射される特異な電波をキヤツチして、たとえテレビが2階や奥座敷など外部から見えない所にあっても受信機の有無やどのチャンネルを受信しているかもわかるもので、又これはテレビ受信機になんらの影響もあたえないもの。

もし無届で受信している方があってもよく発見される。テレビメーターで発見される前に届出者からの自発的な届出を望んでいる。このほど平放送局にも四台設置され近く活動を始めることになった。

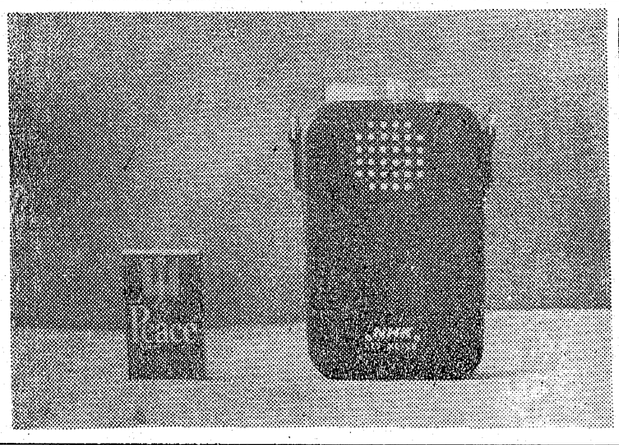

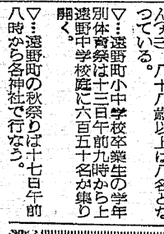

「遠野町便り」

▽…遠野町の敬老会は十四日午前十時から入遠野小学校、上遠野小学校の二会場で行なわれる。なお敬老を迎えた老人は入遠野二百三十六名、上遠野二百二十五名で、最高令者は上遠野町の松本イヨさん九三。八十八歳以上は八名となっている。

▽…遠野町小中学校卒業生の学年別体育祭は十三日午前九時から上遠野中学校庭に六百五十名が集り開く。

▽…遠野町の秋祭りは十七日午前八時から各神社で行なう。

片目の巨人

総天然色・デイアリスコープ

痛快無比！恋と復讐と憎悪が渦巻く壮烈な一大血戦!!

ミツチエル・ゴードン
ケビー・アロンメチラ
監督 レオン・シビオラ

映配提供

脱獄

バナビジョン

血みどろの逃走!!行手をさえぎる絶望！大画面一杯の手に汗を握る凄絶篇!!

カーク・ダグラス
ジーナ・ローランド
監督 デビット・シラー

Universal International

9日待望の封切 ひかり座

メトロ・ゴールドウイン・メイヤー映画提供
ウイリアム・ワイラー監督
ベン・ハー
天然色
総一
聚楽館
絶賛続映中!!
チヤールトン・ヘストン
ジヤツキ・ホーキンス
ハイヤ・ハラリート
ステーブン・ボイド
ヒユー・グリフイス
マーサー・スコツト

財団法人 松村病院
附属 舞子浜病院
院長 松村亨
舞子浜病院長 佐藤道
平市関字松原（関間中より海岸へ徒歩三分）
電話（高久）六二番
◆入院・往診随時◆
科精神

プロパン
何でも御相談下さい 電四六三九
プロパンの平酸素 平市正月町

清酒

会資社 松吉屋酒造店
平市平窪 TEL2210

素晴らしいデザイン
時計 貴金属 眼鏡
（技術者見習若干名募）
常盤屋時計店
平市一丁目TEL2339

カメラは田中

ふとんのお手入れは……
◇モシモシ2422番へ…すぐお伺いします
◇至急調製してお届けいたします
ふとんのスヌキ 平市新川町 電2422

募集
店舗新築中!!
■優秀なる裁縫師 若干名
■見習裁縫師（男女を問わず）
委細は面談の上
岩岡テーラー
平市南町41（福島ナショナル2階）

四四二一 四四三二 出前の酒喜庵

軽オートバイ外 カメラ・貴金属 草野質店 平市鍛冶町 電二〇八八

サントリー スタンド リラ 電6324