夕刊 常磐毎日
発行所 平市田町75番地 常磐毎日新聞社 電(代表)2104・2105番

10ケ月払い サンキョウ 平二丁目

宣伝より施設完備

平で夏の観光統計を発表

青年の家建設や道路網、駐車場の建設

平市商工観光課はことしの夏の豊間、新舞子などにおける夏季客の入込み状況などをまとめ、発表した。それによるとことしの夏は宣伝費、受入施設に二十二万九千円を投資して誘客につとめ、明間といわれた七月十五日から八月二十日までに二十四万五千百六十七人が海浜と山に訪れ、八百八十七万二十七円が消費された。この入込み客は前年と比べ十一％増えているとくに地区内の観光客からも中通り方面、東京、茨城など地区外の観光客がふえたことが指摘されているが、当局収獲。これに対し脱衣場や新舞子などの施設を早急に改善することが指摘されている。一方、としてはこれら資料を基礎にしてPRとしては茨城、会津方面など対外宣伝を強化する一方、磯遊びや新舞子、勝間の海釣りもあわせて宣伝、また受入施設としては低所得者の青年の家、ユースホステルなどの建設計画も進めることになった。以下夏季観光の総まくり。

◆宣伝費十万円、受入施設費十二万九千円でPRにつとめた。これにより豊間地区、新舞子、水石山などに二十四万五千五百六十七人の観光客が訪れ、消費額は豊間地区六百二十四万六千五百七円、新舞子六十四万五百二十円、水石山百九十八万三千円、計八百八十七万二十七円となった。

◆観光客の入込みをメーセントでみると三十六年を基にして豊間七十三・七二％、灯台百二十八・二八％、新舞子はテント百六十一・二三％、海の家百二十・四八％、水石山のバンガロー百四十七・七三％、ゴルフ百七十一・三三％、ハイキングが百三十・五七％と豊間を除いてはいずれも大巾に増えている。

◆海水浴場だけをみると入込み客は十一万八千二百八十九名で前年より二％減少しているが、これは沼之内の脱衣場がなくなったことが原因とみられる。脱衣場利用者は五カ所で二万六千七百四十八人で一日平均では五百六十四名と昨年よりふえている。

◆海水浴場の滞在時間は午後二時までが主となり、午前十一時が入込みのピークとなり豊間で二千八百人となっている。

◆車輌などの入込みは七月二十九日の調査からみると徒歩七千五百六十三名、自家用車利用が千五百十名、観光バス五十六台と観光バスと自家用車族がふえ、これは土曜日に集中している。

◆塩屋崎灯台は見学者数などからみて一回の見学可能人員は三十人で一日六百二十人の見学が可能であることが判った。

◆新舞子は現在のキャンプは六千三百三十六平方米の敷地があり規格によると一人五十平方米で百二十七人が一回に利用、テント数は三十一・五張が最適なのに対し現在六十六張を使用するので、拡張の必要にせまられている。利用者は東京方面からの社会教育的な利用が目立っている。また磨の家は三十六人の宿泊が規格であるので新しい施設に切りかえる必要がある。

こうした結果から当局としては灯台下約二千米を県立公園施設整備事業費で三千七年から三カ年計画で完成させるほか、年度内に千六百五十平方米の駐車場を設置、脱衣場については県立公園施設整備費付金制度を利用して改善をはかるなどの計画をたて、さらに磯遊びや磯釣り誘致園も茨城、会津、東京方面などの県外に主力をおいた宣伝をすることになった。

（写真は今夏賑わった豊間海岸と新舞子キャンプ場）

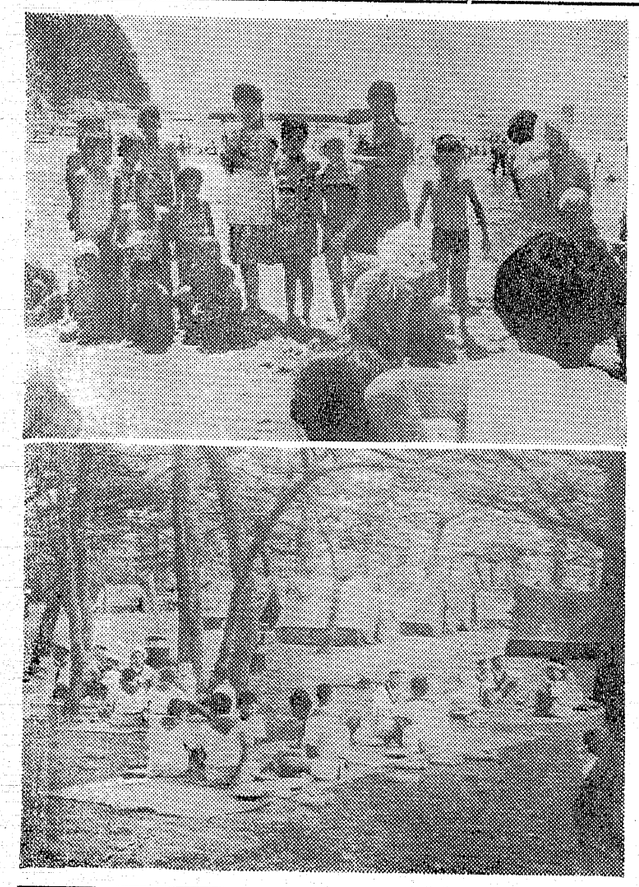

優良児14人決まる

磐城で赤ちゃん大会

県主催の第七回県赤ちゃん保健コンテスト磐城市最終予選が八日午後一時から磐城保健所で行なわれた。出場した二十八人の赤ちゃんは先月下旬の方部別予備審査をパスした優良児そろいとあって愚沢医師会長、鎧倉保健所長、佐川市保健課長らの審査員諸氏は優劣の判定にすっかり頭を痛めていたが結局次の十四人を県大会に送ることになった。

▼七月生まれ＝安生恵広（安雄長男）熊谷恵子（直枝二女）▼八月生まれ＝佐々木直敬（登長男）藤田恵美子（良之助長女）の五市の〝青年の集い〟は十三日▼九月生まれ＝小野祐治（幸二）午後四時から常磐銀行平支店二階ホールで開かれる。参加者は二十五才以上、四十才までの男子で協議事項は❶常磐総合開発、新産業都市指定問題及び五市合併に関して❷青年経済人としての感談会❸五市青年連絡きょう議かい設置について❹青年かい議所とは何か＝説明かい❺青年かい議所設立要望など。

男）田村清子（政雄二女）▼十月生まれ＝鈴木弘幸（武一長男）山野辺景子（満長女）▼十一月生まれ＝村上和男（誠長男）佐々木恵恵（恵世長女）▼十二月生まれ＝角田秀浩（秀三三男）本多恵子（実長女）▼未熟児＝小山収一（富恵長男）吉田裕得（順一長男）

五市青年の集い開く

平商工会議所、平青年会議所主催

出炭なぜ増える

九月から需要期に入る

平石炭局管内の九月中の出炭は三十万二千九百九十八トン、送炭三十一万二千九百十七トンで前月と比べ出炭は三万二千八百八十四トン、送炭は三万八千六十五トン増えた。一方貯炭は一万四千九百六十四トンと減った十七万六千二百二十一トンとこれは八月には盆休みなどで出炭送炭とも減少したものが、平常の操業に戻り、秋の需要期に入ったためである。

またこれを前年同期と比べると前年同期の三十三万一千三百五十トンより一割の減少、出炭能率は逆に一トン増の十八・九トン（一人当り）となっている。これは今春の出炭能率二十一トンと比べて低くなっているが、これは自主制限のため、送炭は約二万トン減の三十一万一千九百トン。

油化会社を設立

三十九年から操業開始

呉羽化学がこんど昭和電工など十二社と共同出資で新会社「呉羽油化KK」を創設した。新会社はナフサ分解によるエチレン、アセチレンの混合ガスから塩化ビニールモノコーを年間三万トン生産するもの。本社は東京日本橋の呉羽本社内に置き、工場は勿来市錦町呉羽化学工場の隣地に総工費二十六億円で本年度内に着工、三十九年春に竣工、操業開始する。役員は次のとおり。

▼社長荒木三郎（呉羽）▼専務＝野村貞一▼常務＝万次郎▼常務＝伊藤広二、梁田博（以上呉羽）鈴木治雄（昭和電工）植場（呉羽紡績）赤坂武（日本銅管）▼監査役＝山県孝雄、三浦光雄（以上呉羽）

平の赤い羽根は好調

平市が愛の助け合い運動として街頭で一日から八日まで行なった赤い羽根募金は目標十五万円に対し十六万八千八百二十六円という好成績を収めた。このほか戸別ごとに実施している募金も好調な出足をみせている。

公務員賃上げデモ

昨夜平で提灯を手に

石城・平地区公務員共斗会議（平）は、九日夜〝大口賃金値上げ〟〝高校全入〟〝失対労務者の首切り反対〟のプラカードをかかげ約三百人が抗議デモを行なった。夜六時に平市童子町の教育会館前に集った一行は〝ちょうちん〟を手に折りからの小雨降る中を市内目抜き通りをデモ、同夜七時半平駅前広場で気勢をあげ散会した。

高校全員入学を期す

石城地区の高校全員入学運動を推進するため、県教組石城支部を中心にPTA、青年、婦人、地区労などの各代表者が参加して二十一日を目標に石城地区協議会の結成を始めることになった。また石城地区に高校一つの増設運動を始めることになった。

みんなで事故防止

あすから交通安全旬間

秋の交通安全運動はあす十一日から十日間にわたり全国的に行なわれる。そこで平署は交通安ぜん協会、運転者会などの協力をえてあす十一日の第一日目は❶路上観覧❷街頭指導の開始❸学校朝礼時における主旨の徹底❹街頭広報❺悪質違反者の取り締まりを行なう。また同日午前九時から平自動車運転者会で〝交通安ぜんパレード〟を行ない約三千台の車が平商工会議所前に集合して出発―平税務署―長橋―研町―紺屋町―本町通り―鎌田町―平三小前―大町―古河好間鉱業所では去る五月企業合理化の一つとして子会社好間炭鉱株式会社を資本金参千二百万円で設立、専務取締役に上田一雄氏（古河鉱業監査役）常務取締役に好間鉱業所会計課長大滝誠志氏、（好間村議会議長）取締役に本社石炭技術部長森田太郎、同鉱労務課長林武彦の両氏を配し機械の修理製作、土木建築、食料、日用品の販売業務を行なって来たが、さらに業務拡張のため新企画を計画内容の充実を計ることになった。

新計画によると住宅の建売で住宅難が依然として解消しない現状に一役買い、良いものを安く建てて入居者の安全を目的にするのがねらい、現在のところ土地を有し、または借地のある客を対象にしているが、希望により会社所有地に建て土地ぐるみ買うことが出来るシステムになっており、今後の期待がもたれている。更に平市内にスーパーマーケットを新設、家庭電気器具、衣料、洋品、化粧品、雑貨を取り扱い、店舗は四丁目旧丸万家具店あとを改装中で十一月初旬に完成営業始めることになっている。

住宅の建売など

古河好間合理化に一歩前進

交通パレード実施

四倉で鼓笛隊も出て

四倉警部補派出所では交通安全旬間中、交通安全協会、防犯協会、運転者会などの役員と学校代表など八十四人が毎日出動し、町内の交通要所二十一カ所に分かれて交通安全の街頭指導を行なうほか、十二日午後一時から四倉小学校の鼓笛隊を先頭にバイク、自動車などで全町に宣伝パレードを行なう。同所あすからのこう通安ぜん旬間に備えて町内のこう通量の多い場所に立看板二十数枚を立てるが、とくに新国道の本町地内のこう差点に高さ五米、巾二米の大型立看板を設置することになり、看板に標語入れにヤツキとなっている。

標語は同所長鈴木警部補が考えたもので❶あなたを御招待します交通ルールを守らない人、地獄のえんま大王❷横断は必らず左まで右左❸一寸までこの一杯が事故のもと❹飛出すので明るい運動❺スピード十遠呑み運転＝地獄行❻酒のまず運転して居酒のない明るい町すくりに本腰を入れる。

（写真は警部補派出所前にならべられた立看板＝四倉で）

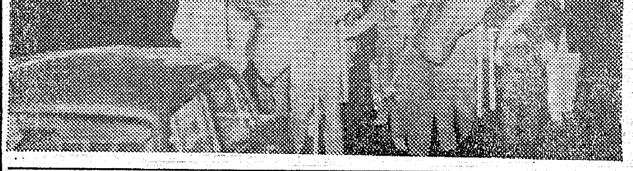

交通パレード実施

四倉で鼓笛隊も出て

三輪車列車に衝突

磐城・運転手が重態

磐城市神白町十三小名浜海藻組合倉庫係志賀勝さん（ニ）は九日午後五時ごろオート三輪車を運転、同市栄町踏切で小名浜臨港鉄道、江名駅四時半発の貨物列車＝小野一郎機関手＝に衝突、約二米ひきずられ、志賀さん前部部に全治四カ月の裂傷、三輪車は大破し約四万円相当の損害。磐城署の調べによると志賀さんが列車の進行にきずかなかったため。

母ちゃんバスのロケ

母親（伸子）が足の悪い息子（良介）を背おって通学させる姿を母ちゃんバスとはやす冷たい世間をストーリーで産経映画社の作品「母ちゃんバス」のロケーションがあす十一日午前十一時から小名浜二小の児童ら十名をエキストラにつかって同校で行なう。

この作品は三十五年度助け合い作文コンクール作品「ありがとう」愛媛県白浜小三年山田四郎君と三十六年度「友情の絵」東京都葛西第二中学一年島村典行君の作品にヒントを得たものである。スタッフは七十人が参加する。

民社党執行委員会

民社党浜通り協議会拡大執行委員会は十一日午前十時から平市紺屋町の常磐炭砿保養所で開く。

背広盗んでご用

常磐署は九日常磐市三阪九八無職斉藤昭（三）を盗みの疑いで逮捕した。

さる二月十四日午後四時ごろ茨城県日立市助川町字追川町三ノ三豊内クリーニング店から背広上下、三万円相当を盗んだもの。

雑音一掃の無料相談

石城地区電波障害対策協議会はラジオ、テレビの雑音一掃のため二十二日から二十九日まで無料調査を行なう。調査希望者は二十日までに東北電力、NHK、ラジオ福島

商工業者の運転資金

常磐市商工振興協同組合では商工組合中央金庫とタイアップして市内商工業者の運転資金、店舗改装資金の貸付けを受け付けている。最高百万円、利子は年九分七厘。詳しいことは市経済課、組合事務局に問合わせのこと。

鉄道遭難者の慰霊祭

平駅の鉄道事故遭難者慰霊祭は十一日午前十時から平市鎌田弘源寺の石碑前で挙行する。この慰霊祭は市内の鎌田トンネルで自殺事故によって死んだ人を慰めるもので同トンネルは鉄道開設以来百十一柱がなくなっているが、今年もすでに二人の自殺を出している。当日はこれらを含め平駅などから関係者多数が出席してしめやかに行なう。

緑のGメンが活躍

平署は管内の緑のおばさん十人、交通補導員三十人に街頭補導票を持たせて〝交通安全運動推進〟に協力してもらうことにした。違反のあった車の車輌ナンバーと危険性などをメモしGメンの役目をしてもらうのがねらい。

閻魔帳

振られては放火

生活力のない未練男

▼▼浜の真砂は尽きるとも世に人の家を焼き払う大それた計画と短慮には呆れ果て物がいえない。男女の結ばれることには条件が必要である。犬猫なら飼主のもとに生活が保証されているので自由な行動もとれるが、人間さまとなると一人ぼっちでは放火犯人に限りない。或る慶家の一男坊が商家の後就職して間もなく、女を連れて帰郷、結婚して共稼ぎをすると言ったためか両親が面喰った話もあるし、中学生を追いまわし結婚を求めるなどは何れも生活力などと一考だにしていない。結婚が先きで生活の次に考えている。一目惚れの間違いはさておくとしてあるだろうが、二度三度、軽重なる交りのうちには業性を解る。何れは愛憎もこもつきはてるに決つている。空気を吸つたり、水を飲んで恋愛の結婚のといつても現の街に居るとあつては油断もすきもないことになる。一体渋谷市内に先だつて火事があつた。原因は映画を観に行つたあとのことで、使い忘れた電気アイロンの不始末ではないかと噂られていた。

▼▼内郷署が文書偽造や詐欺罪で取調べ中の犯人が、バーに火を放つたことを自供した。そこで色めきたつた係員が追及したところによると、結果的には放火犯という恐しい罪をつくつているが、原因は極めて単純に過ぎている。約束を破つた女給と短慮には呆れ果て物がいえない。男女の結ばれることには条件が必要である。犬猫なら飼主関係は月並みに成立されたようもなく、女を連れて帰郷、結婚して共稼ぎをすると言ったためか両親が面喰った話もあるし、中学生を追いまわし結婚を求めるなどは何れも生活力などと一考だにしていない。結婚が先きで生活の次に考えている。一目惚れの間違いはさておくとしてあるだろうが、二度三度、軽重なる交りのうちには業性を解る。何れは愛憎もこもつきはてるに決つている。空気を吸つたり、水を飲んで恋愛の結婚のといつても現の街に居るとあつては油断もすきもないことになる。一体渋谷市内に先だつて火事があつた。原因は極めて単純に過ぎている。約束を破つた女給と短慮には呆れ果て物がいえない。男女の結ばれることには条件が必要である。犬猫なら飼主のもとに生活が保証されているので自由な行動もとれるが、人間さまとなると一人ぼっちでは放火犯人に限りない。或る慶家の一男坊が商家の後就職して間もなく、女を連れて帰郷、結婚して共稼ぎをすると言ったためか両親が面喰った話もあるし、中学生を追いまわし結婚を求めるなどは何れも生活力などと一考だにしていない。結婚が先きで生活の次に考えている。一目惚れの間違いはさておくとしてあるだろうが、二度三度、軽重なる交りのうちには業性を解る。何れは愛憎もこもつきはてるに決つている。空気を吸つたり、水を飲んで恋愛の結婚のといつても現の街に居るとあつては油断もすきもないことになる。一体渋谷市内に先だつて火事があつた。原因は極めて単純に過ぎている。約束を破つた女給と短慮には呆れ果て物がいえない。男女の結ばれることには条件が必要である。犬猫なら飼主のもとに生活が保証されているので自由な行動もとれるが、人間さまとなると一人ぼっちでは放火犯人に限りない。或る慶家の一男坊が商家の後就職して間もなく、女を連れて帰郷、結婚して共稼ぎをすると言ったためか両親が面喰った話もあるし、中学生を追いまわし結婚を求めるなどは何れも生活力などと一考だにしていない。結婚が先きで生活の次に考えているが、原因は極めて単純に過ぎている。約束を破つた女給と短慮には呆れ果て物がいえない。男女の結ばれることには条件が必要である。犬猫なら飼主のもとに生活が保証されているので自由な行動もとれるが、人間さまとなると一人ぼっちでは放火犯人に限りない。或る慶家の一男坊が商家の後就職して間もなく、女を連れて帰郷、結婚して共稼ぎをすると言ったためか両親が面喰った話もあるし、中学生を追いまわし結婚を求めるなどは何れも生活力などと一考だにしていない。結婚が先きで生活の次に考えているが、原因は極めて単純に過ぎている。約束を破つた女給と短慮には呆れ果て物がいえない。男女の結ばれることには条件が必要である。犬猫なら飼主のもとに生活が保証されているので自由な行動もとれるが、人間さまとなると一人ぼっちでは放火犯人に限りない。或る慶家の一男坊が商家の後就職して間もなく、女を連れて帰郷、結婚して共稼ぎをすると言ったためか両親が面喰った話もあるし、中学生を追いまわし結婚を求めるなどは何れも生活力などと一考だにしていない。結婚が先きで生活の次に考えているが、原因は極めて単純に過ぎている。約束を破つた女給と短慮には呆れ果て物がいえない。男女の結ばれることには条件が必要である。犬猫なら飼主のもとに生活が保証されているので自由な行動もとれるが、人間さまとなると一人ぼっちでは放火犯人に限りない。或る慶家の一男坊が商家の後就職して間もなく、女を連れて帰郷、結婚して共稼ぎをすると言ったためか両親が面喰った話もあるし、中学生を追いまわし結婚を求めるなどは何れも生活力などと一考だにしていない。結婚が先きで生活の次に考えているが、原因は極めて単純に過ぎている。約束を破つた女給と短慮には呆れ果て物がいえない。男女の結ばれることには条件が必要である。犬猫なら飼主のもとに生活が保証されているので自由な行動もとれるが、人間さまとなると一人ぼっちでは放火犯人に限りない。或る慶家の一男坊が商家の後就職して間もなく、女を連れて帰郷、結婚して共稼ぎをすると言ったためか両親が面喰った話もあるし、中学生を追いまわし結婚を求めるなどは何れも生活力などと一考だにしていない。結婚が先きで生活の次に考えている。

▼▼浜の真砂は尽きるとも世に人間さまと短慮には呆れ果て物がいえない。男女の結ばれることには条件が必要である。犬猫なら飼主のもとに生活が保証されているので自由な行動もとれるが、人間さまとなると一人ぼっちでは放火犯人に限りない。或る慶家の一男坊が商家の後就職して間もなく、女を連れて帰郷、結婚して共稼ぎをすると言ったためか両親が面喰った話もあるし、中学生を追いまわし結婚を求めるなどは何れも生活力などと一考だにしていない。結婚が先きで生活の次に考えているが、原因は極めて単純に過ぎている。約束を破つた女給と短慮には呆れ果て物がいえない。男女の結ばれることには条件が必要である。犬猫なら飼主のもとに生活が保証されているので自由な行動もとれるが、人間さまとなると一人ぼっちでは放火犯人に限りない。或る慶家の一男坊が商家の後就職して間もなく、女を連れて帰郷、結婚して共稼ぎをすると言ったためか両親が面喰った話もあるし、中学生を追いまわし結婚を求めるなどは何れも生活力などと一考だにしていない。結婚が先きで生活の次に考えているが、原因は極めて単純に過ぎている。約束を破つた女給と短慮には呆れ果て物がいえない。男女の結ばれることには条件が必要である。犬猫なら飼主のもとに生活が保証されているので自由な行動もとれるが、人間さまとなると一人ぼっちでは放火犯人に限りない。或る慶家の一男坊が商家の後就職して間もなく、女を連れて帰郷、結婚して共稼ぎをすると言ったためか両親が面喰った話もあるし、中学生を追いまわし結婚を求めるなどは何れも生活力などと一考だにしていない。結婚が先きで生活の次に考えている。

▼▼人間さまとも飼主があつた犬猫人に限りない。或る慶家の一男坊が商家の後就職して間もなく、女を連れて帰郷、結婚して共稼ぎをすると言ったためか両親が面喰った話もあるし、中学生を追いまわし結婚を求めるなどは何れも生活力などと一考だにしていない。結婚が先きで生活の次に考えているが、原因は極めて単純に過ぎている。約束を破つた女給と短慮には呆れ果て物がいえない。男女の結ばれることには条件が必要である。犬猫なら飼主のもとに生活が保証されているので自由な行動もとれるが、人間さまとなると一人ぼっちでは放火犯人に限りない。或る慶家の一男坊が商家の後就職して間もなく、女を連れて帰郷、結婚して共稼ぎをすると言ったためか両親が面喰った話もあるし、中学生を追いまわし結婚を求めるなどは何れも生活力などと一考だにしていない。結婚が先きで生活の次に考えているが、原因は極めて単純に過ぎている。約束を破つた女給と短慮には呆れ果て物がいえない。男女の結ばれることには条件が必要である。犬猫なら飼主のもとに生活が保証されているので自由な行動もとれるが、人間さまとなると一人ぼっちでは放火犯人に限りない。或る慶家の一男坊が商家の後就職して間もなく、女を連れて帰郷、結婚して共稼ぎをすると言ったためか両親が面喰った話もあるし、中学生を追いまわし結婚を求めるなどは何れも生活力などと一考だにしていない。結婚が先きで生活の次に考えている。

▼▼詐欺、窃盗を職業化している、職業を持たないのだ。どうみても生活力に欠けている。それに相手は飲み屋の女性とあつてはスカの素人ではない。男を見る目も肥えている。一目惚れの間違いはさておくとしてあるだろうが、二度三度、軽重なる交りのうちには業性を解る。何れは愛憎もこもつきはてるに決つている。空気を吸つたり、水を飲んで恋愛の結婚のといつても現の街に居るとあつては油断もすきもないことになる。一体渋谷市内に先だつて火事があつた。原因は極めて単純に過ぎている。約束を破つた女給と短慮には呆れ果て物がいえない。男女の結ばれることには条件が必要である。犬猫なら飼主のもとに生活が保証されているので自由な行動もとれるが、人間さまとなると一人ぼっちでは放火犯人に限りない。或る慶家の一男坊が商家の後就職して間もなく、女を連れて帰郷、結婚して共稼ぎをすると言ったためか両親が面喰った話もあるし、中学生を追いまわし結婚を求めるなどは何れも生活力などと一考だにしていない。結婚が先きで生活の次に考えているが、原因は極めて単純に過ぎている。約束を破つた女給と短慮には呆れ果て物がいえない。男女の結ばれることには条件が必要である。犬猫なら飼主のもとに生活が保証されているので自由な行動もとれるが、人間さまとなると一人ぼっちでは放火犯人に限りない。或る慶家の一男坊が商家の後就職して間もなく、女を連れて帰郷、結婚して共稼ぎをすると言ったためか両親が面喰った話もあるし、中学生を追いまわし結婚を求めるなどは何れも生活力などと一考だにしていない。結婚が先きで生活の次に考えている。

▼▼相手がバーの女とあれば目先は利く。思い切りは一層早いだろう。こうした問題はこの放火犯人に限らない。或る慶家の一男坊が商家の後就職して間もなく、女を連れて帰郷、結婚して共稼ぎをすると言ったためか両親が面喰った話もあるし、中学生を追いまわし結婚を求めるなどは何れも生活力などと一考だにしていない。結婚が先きで生活の次に考えているが、原因は極めて単純に過ぎている。約束を破つた女給と短慮には呆れ果て物がいえない。男女の結ばれることには条件が必要である。犬猫なら飼主のもとに生活が保証されているので自由な行動もとれるが、人間さまとなると一人ぼっちでは放火犯人に限りない。或る慶家の一男坊が商家の後就職して間もなく、女を連れて帰郷、結婚して共稼ぎをすると言ったためか両親が面喰った話もあるし、中学生を追いまわし結婚を求めるなどは何れも生活力などと一考だにしていない。結婚が先きで生活の次に考えているが、原因は極めて単純に過ぎている。約束を破つた女給と短慮には呆れ果て物がいえない。男女の結ばれることには条件が必要である。犬猫なら飼主のもとに生活が保証されているので自由な行動もとれるが、人間さまとなると一人ぼっちでは放火犯人に限りない。或る慶家の一男坊が商家の後就職して間もなく、女を連れて帰郷、結婚して共稼ぎをすると言ったためか両親が面喰った話もあるし、中学生を追いまわし結婚を求めるなどは何れも生活力などと一考だにしていない。結婚が先きで生活の次に考えている。

ナマモノ一掃 番外セール！ 越 磯 平市
明後十三日は全店お休みとなりますので、あすは持ち越しのできないナマモノをドビキリネダンで全部売りつくし大発出し。
ナマモノ大特売のほか、こんなお買徳品も……
雪印マヨネーズ 八〇円を六〇円
濃縮コーヒー、ココア 一〇〇円を五〇円
森永ガム 二〇円を一三円、一〇円を七円
Bプレスハム 四八円を四〇円
福神昆布（佃煮） 一五円を一〇円
かき貝（金華山産） 一袋 四五円を三〇円

今晩の天気 世界館
（天）夜は嘘つき 山本富士子 船越英二

秋!!銀幕親しむべし!!
大人も子供も大喝さい!!
愈々明日より
美しい数百キロの山河を背景に二匹の犬と一羽の鷹との仲良し珍旅行記 総天然色長篇劇映画
解説 江利チエミ
わんわん冒険旅行
海よ俺らの歌に泣け
人気歌手白根一男・万里昌代初顔合せ
高島忠夫・久保菜穂子・由利徹主演
坊ちやんとワンマン親父
年に一度の親孝行!!子供さんは御両親と
御家庭に贈る娯楽大作集!
ニュー国際
最高の番組で最低の入場料

内科 小児科 後藤医院 後藤金久 平市古殿台町 電二〇三番

オートバイなら迅速丁寧!!
各車種販売修理
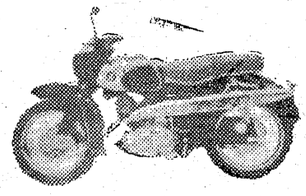
お買い易い分割払でお手軽に
（御報参上）
佐藤輪業 平市月見町 電6452

出前迅速
カツライスの部 松ライス 一六〇円 竹ライス 二〇〇円 梅ライス 二七〇円
かつ丼の部 かつ丼 一八〇円 かつ丼 二三〇円
まのとんかつ太寛 平市三丁目 電二九六八

永井中学校 作文集

リラの花かげを読んで

三年　阿部紀枝

この本、どうしてこんなに古いのかとリラの花かげを見ては皆が言う。すすけた本なので目につくのだろうか。自分ではそれほどとは思わないが、しかしよごれていることだけはたしかだ。

土蔵の二階にほこりをかぶってなげだしてあったのを、お盆に祖父の家に行っていただいてきたものである。

最初開いたときにはしめくくりやいろいろな字をしてみぜません。少年は空腹でたまりませんでした。

それに字よりもほうびです。古くすてであった馬車の中にねていますが、親切な婦人や少女たちのそれで小さな思うさんになります。

少年の楽しみは学校の前を通って馬を放しに行くことでした。それは少年の心を何かの間、夢ごこちにするからです。

そんなある日、美しい馬のわきに、女の人が歩けずにいるのを発見しお医者さんに連れて行ってあげたことがきっかけで、その人の家で働くことができるようになります。この女の人をセリア様とよびました。その仕事は大変かんたんでした。

それはセリア様の弟が病気で歩けないので、相手をすることです。でもこの少年はとても心が暖てなかなか手がやけますが、ペンの心がきれいなので、たんだんとその少年の心も美しくなって行きます。私又は耳民役員をいく度かうとめてきたそれで役員の立場としてよくわかっている。だれでも役員にならないうちは、かってな行動をとり、かってに批判している。しかしある程度の限度というものが必要であろう。

あの時、私は、みんなから、こんな批判を受けた。「役員なんて名前だけで何一つ活やくしていないではないか」これを耳にしてから二、三日して、みんなで役員会をひらいて、現在までの私達の行動というものをよく反省してみることにした。やはり、自分達はこれで満足しているように思いこんでいるので疑問にしてくる人も中にはいたが、後には、その人たちもよく反省し、批判されている原因を互につかみとって、これからは、自分の目で見て、耳できいて、行動を見て、わるいと判断したものは、徹底的に責任をもって注意したり、反省したりして、改めて行こうという意見にきめ、その明日から、それぞれ実行に移った。やはりそうすれば、今まで目につかなかった点がたくさんみつけることができた。

それをいちがいに改めるということはできなかったが、一週間ぐらいたつと、学校全体が非常に明るくなったような気がしてきた。ここで始めて、自分たちが仕事をして、掃除をより除いた時の気持の喜びがわかったような気がしました。

そして、又このような喜びが、これからも、何度もあるように努力し合おうと私は心ちかいました。このような日では、以前みたいな批判の声もなくなったような気がします。

批判の声が少なくなったから役員としての十分なつとめができたとは言えない。まだまだ、不十分な所がたくさんある。短所を改善していくためには、役員はいうまでもなく、生徒全部が生徒会のあり方ということをよく考え、互に協力し合わなければならない進歩ということはのぞめないと思う。

私は、このような、短所を一日も早く改め、他の人々から、尊敬されるような生徒会をつくり上げていくためできるだけ努力していきたいと思っている。

役員の立場

三年　糞谷広一

私は、これまでに生徒会役員又は互民役員をいく度かうとめてきたそれで役員の立場としてよくわかっている。だれでも役員にならないうちは、かってな行動をとり、かってに批判している。しかしある程度の限度というものが必要であろう。

あの時、私は、みんなから、こんな批判を受けた。「役員なんて名前だけで何一つ活やくしていないではないか」これを耳にしてから二、三日して、みんなで役員会をひらいて、現在までの私達の行動というものをよく反省してみることにした。やはり、自分達はこれで満足しているように思いこんでいるので疑問にしてくる人も中にはいたが、後には、その人たちもよく反省し、批判されている原因を互につかみとって、これからは、自分の目で見て、耳できいて、行動を見て、わるいと判断したものは、徹底的に責任をもって注意したり、反省したりして、改めて行こうという意見にきめ、その明日から、それぞれ実行に移った。やはりそうすれば、今まで目につかなかった点がたくさんみつけることができた。

それをいちがいに改めるということはできなかったが、一週間ぐらいたつと、学校全体が非常に明るくなったような気がしてきた。ここで始めて、自分たちが仕事をして、掃除をより除いた時の気持の喜びがわかったような気がしました。

そして、又このような喜びが、これからも、何度もあるように努力し合おうと私は心ちかいました。このような日では、以前みたいな批判の声もなくなったような気がします。

批判の声が少なくなったから役員としての十分なつとめができたとは言えない。まだまだ、不十分な所がたくさんある。短所を改善していくためには、役員はいうまでもなく、生徒全部が生徒会のあり方ということをよく考え、互に協力し合わなければならない進歩ということはのぞめないと思う。

私は、このような、短所を一日も早く改め、他の人々から、尊敬されるような生徒会をつくり上げていくためできるだけ努力していきたいと思っている。

遠野で狂犬病の注射

遠野町は狂犬病予防注射を次の日程で実施する。

▼十八日午前十時入上公民館、午後一時入遠野支部▼十九日午前十時大平公民館、午後一時根岸公民館▼二十日午前十時折松公民館、午後一時根本分校▼二十三日午前十時町役場、午後一時釜山田公会堂▼二十四日午前十時下滝公民館、午後一時上滝公民館

家畜商の講習会

第二回家畜商講習会は十一月一、二の両日原町市役所で開かれるが十月二十九、三十の両日福島家畜市場に受講料五百円を添付して申し込むよう望んでいる。なお詳細は県石城事務所経済課に問取り合せするよう関係者に要望している

内町小で完全給食実施

内郷市の内町小（大越直校長）に給食施設ができ、完全給食をはじめた。総工費百七十万円でできる四月第二校舎西側に新築したもの。千三百人の児童はパン、ミルクに肉汁という栄養満点の給食に大喜び。市委託の給食婦四人は先進校の宮小や平市内の給食の実習をうけたほかPTAから十三人が交代で手伝っている。

佐藤さん年金を贈る

常磐市水野谷字亀ノ尾一四〇無職佐藤儀平さん(78)は本年始めて九月から寡老年金をもらうことになりこのほど市から支給された四千円の内二千円を常磐市防犯協会水野谷支部（永山喜一支部長）に贈った。

商工ニュース

…騒越デパート」隣に資生堂化粧品コーナーが誕生　八日まで資生堂美容部員が化粧指導

…東京・銀座の「ぶり山」平あえ川が仙台に支店を出す。

…錦染では、二階で改装謝恩大売出しとして、六一年秋、冬の新作婦人服地発表、子供服発表会を行なっている。また食堂では味の毎週一点サービス、盆栽展、ポーイシユルック発表、寝具まつりなども開いている。

…生誕ドルックスフェアとして西洋インド、エジプト、各国の花嫁姿ショウを開催している。

…大黒屋デパート地下食品売場に東京一のパンメーカー、伊藤製パンKKのダイヤモンドストアーが誕生した。

…錦染では、二階で改装謝恩大売出しとして、六一年秋、冬の新作婦人服地発表、子供服発表会を行なっている。また食堂では味の毎週一点サービス、盆栽展、ポーイシユルック発表、寝具まつりなども開いている。

今週の番組

【平市】

◉世界館　十四日迄　雷三一〇
六、五六　青春城の鬼
八、三六　男と女の世の中

◉ひかり座　十五日迄　雷三二六
六、四〇　片目の巨人
八、一五　脱獄

◉繁楽館　二十九日迄　雷三〇三
六、三〇　ベン・ハー
八、三六　殴り込み甲州路

◉東映劇場　十六日迄　雷三三〇
六、三六　殴り込み甲州路
八、二六　がんこ親父と江戸っ子社員

◉民劇　十三日迄　雷三三三
六、〇〇　吼える脱獄囚
七、三〇　野良犬

◉平館　十六日迄　雷三三三
七、一九　東京砂丘地図
八、三五　地獄の夜は真紅だぜ

◉平松竹　十六日迄　雷三三四
六、一八　雁ちゃんの警察日記
七、一三　喜劇団地親分
八、三〇　太陽先生青春記

◉三夜東映　十六日迄　雷三三五
六、二四　貸間社長漫遊記
七、五三　ちいさこべ

◉ニュー国際　十日迄　雷三六六
六、四七　怪猫お玉が池
七、五八　怪猫海女幽霊
八、五一　東海道四谷怪談

常磐市の行事

常磐市今週の行事予定は次のとおり。

▽九日＝狂犬病予防（四区、小野田）ジフテリヤ、百日セキ（白浜会館、磨島診療所）▽十一日＝補導員懇成学級開講式、秋季検閲式（湯本一小校）▽十二日＝精薄児童相談会（公民館午前九時から）狂犬病（宝海、八仙）ジフテリア百日セキ（市役所乳児相談所）▽十三日＝狂犬病（磨島、千代磯）高萩ダム水路竣工式（磐城市民会館）▽十四日＝保育所運動会（湯本一小校庭）秋の大掃除（市内一円）

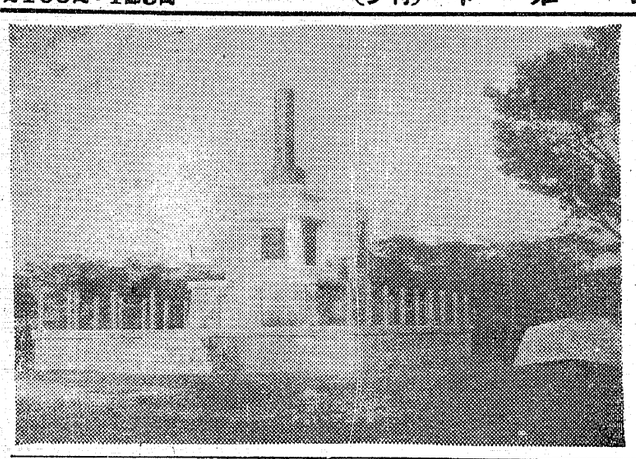

少年の防犯弁論会

11月14日湯本公民館

常磐署、常磐市防はん協会は十日から十一月までの秋の防はんについて協議の結果、十一月十四日湯本公民館で第十一回少年防はん弁論、綴方朗読大会を開くことを決めた。またことしの市内の中学生の家出、たばこを吸うもの、夜遊び、学校内の現金ドロなど少年はん罪がふえる傾向にあるため児童生徒指導れん絡協議会、市教委と共に少年の防はん相談にあたる。なおをはうはん弁論、綴方の申し込み締め切りは各学校に三十一日までとなっている。

県合唱コンクール成績

県合唱連盟、同、須賀川市両教委共催の〝第十六回県合唱コンクール〟はきる七日午前八時須賀川市体育館に四十七団体が参加して開いた。会場には出演者、関係二千二百五十余名でうずまり審査員には東京芸大木下教授ら三名があたり平地区の平Eが一般の部で最優秀に選ばれたのをはじめ高校の部の最優秀に磐女、入賞に湯本高など石城地区勢の活躍が目立った。

水石山頂に忠魂碑

きょう慰霊祭行なう

〝永こうの平和と村民の安泰を念願する〟と刻んだ石碑を三和村は県立公園水石山頂（標高七百三十五米）に建てきよう十日午前九時から現場で合津農維建設委員長ら関係者多数が出席、慰霊祭をかねて落成式を挙行した。これは大日一般などの寄付をうのり工費百六十万円で建てたもので戦没者の霊を弔う慰霊碑で石はドロカブリ、円形、本碑の高さは二米、台石を加えて五、五米で碑面の文字は靖国神社の筑波宮司。

写真＝完成した三和村の慰霊碑

防犯の立看板を設置

常磐署で

常磐署は十日から来月十日まで防犯月間として立看板を作製、繁華街の目立つ要所に立てた。旅館と温泉、農村をふくむ常磐署の防犯体制の完璧を期し盗犯、押し売り物貰いの防止に全力あげて当り完全防犯を実施することになった。

（写真は防犯の立看板）

東海道五十三次切手

平面便局ではきる七日から国際交通週間にちなんで「東海道五十三次」の版画を題材とした特殊切手を三千枚発行した。一枚四十円。この切手は「東海道五十三次のうち日本橋」を現わしたもので、グラビア版、四色刷。

指名手配の男捕る

九日午後二時半ごろ常磐署はかねて茨城県日立署から銅盗容疑で指名手配の本籍常磐市大字湯本字浅貝九〇住所不定無職斉藤昭(三四)を湯本一小校庭で発見、逮捕した。

『10日』テレビ

インドの国内問題点を探る

◆胎動するアジア（後9）
第二集「インド」
インド四億五千万の人口のうち九五%はヒンズー教徒である。このヒンズー教の最大の聖地ベナレスにはガンジス川沿いに沐浴場がある。といっても、渦をまいた泥水の入浴である。この水で体を洗えば天国に行けるとヒンズー教は教え、人々は誰もそれを疑わない。人によっては土地や家を売って、わざわざベナレスへ死にに来る。

先ず報道班は、ニューデリーの首相官邸でネール首相と単独会見をした。首相はインドの課題と進むべき方向についていろいろと語ってくれた。

予報官の苦悩を描くドラマ

◆テレビ劇場（後10・15）
「予報官」
作・木戸織男、演出・鈴木基治
毎年毎年、台風が日本へやってくる。そして又、あの伊勢湾台風の災害が起らないとは誰も保障できない。台風はいわば日本の宿命的な天災である。
このドラマはある地方の気象台を舞台に、一つの台風が発生し過ぎ去るまでの経過のなかに、予報官たちの人間としての対立、喜び、苦悩を描いた異色のドラマ。
制作にあたっては、名古屋地方気象台の全面的協力を得、VTRロケを行なった。

教育テレビ

日本美術界の先駆者天心

◆教養特集（後8）
美術散歩「岡倉天心」
近代日本美術界の先駆者、岡倉天心の人となりとその業績を多角的に紹介する。
解説は国立文化財研究所の盛元誠次郎氏、ゲストに遺族の岡倉古志郎氏、直弟子の安田靫彦画伯ら天心とゆかりの深い方々に登場してもらう。
天心は本名を岡倉覚三、一八六二年横浜に生れた。東京大学に学びフェノロサに師事。東京美術学校、日本美術院を創立し、のち招かれてボストン美術館の東洋部長に就任、内外にわたって活躍したが一九一三年亡くなった。

ラジオ

司馬の上方武士道を浪曲で

◆浪曲ドラマ（❶後7・30）
「上方武士道」
原作　司馬遼太郎
脚色　鹿田　皓夫
浪曲　梅中軒鶯童
きょうから毎週水曜日十一月二十八日まで八回にわたり、司馬遼太郎作「上方武士道」を梅中軒鶯童他の出演で八回にわたり送る。
公家でありながら剣の達人高野少将則近は源の薬問屋仙女門に弟子にやられたが、佐幕勤皇の争いが激しくなった時、勤皇方の密偵として江戸へ出された。則近の身辺には怪者名張の青木勤と金勘定に高い上方の奇妙な武士、百済の門兵衛が常につき添って守護していた。
出演　覚造一（則近）、谷口寛（門兵衛）、山口幸生（青木勤）、三井洋子（お悠）ほか。

◆婦人の時間（❷後9）
「新家庭読本」―離婚―
出演・浦和家庭裁判所判事・西塚静子、東京家庭裁判所調停委員・佐藤ふく、司会・朝日新聞社・栗谷正造。
この二、三年、離婚問題は多くの話題をなげかけている。これは、民法の上では完全に保障されているといわれている妻の座が、実際には、どのような位置にあるのか、最近離婚した人の体験談を録音で聞きながら、考え直してみようというもの。

秋の夜の曲を集めて

◆思い出のアルバム（❶後8・30）
「男心の歌」
―「夜霧のブルース」から「三百六十五夜」まで―
今夜は終戦後の数年間にはやった歌、なつかしい映画主題歌の中から、秋の夜にふさわしい曲を集めテイスク・ミネ、霧島昇の二人に歌って頂く。題して「男心の歌」。
曲目
❶夜霧のブルース（テイスク）
❷長崎エレジー（〃）
❸魔人の歌（霧島）
❹雨の酒場で（テイスク）
❺旅姿三人男（霧島）
❻旅姿三人娘（テイスク）
❼石狩エレジー（霧島）
❽三百六十五夜（〃）

NHK第1【今晩】ラジオ福島

6.05 ウエテイ将軍のライフル
.31 一丁目一番地
7.20 時の人・時の話題
.30 浪曲ドラマ「上方武士道」
8.00 ストップクイズ
.30 思い出のアルバム
9.10 ニュース解説
.25 ❶講談 ❷歌 ❸劇
10.00 きようのニュース
.45 「秋の味覚」
11.05 希望音楽会
.45 夢のハーモニー

【明朝】

5.05 早起き鳥
.30 劇「あの雲こえて」
6.15 村の広場
.40 「鴨長明」
7.15 県民の時間
.45 朝の訪問
8.05 スペイン奇想曲他
.30 「夏子の冒険」
9.05 うたのおばさん
.31 シヤンプーの仕方
6.00 少年講談
.20 アツちやん
7.15 三平の演芸館
.30 歌謡百景
8.00 素人物まね コンクール
.30 コロンビアアワー
9.00 お好み劇場
.45 この道を行けば
10.05 連続浪曲
.35 夜のガイド・タイム
11.15 球形の荒野
.30 ミツドナイト コンサート
6.05 農家の手帳
.25 リズムと共に
7.00 名曲カレンダー
.40 ねノナイシヨだよ
8.05 おはようDダツクス
.25 チエミはごきげん
9.00 君の名は
.35 志ん朝のモダンジヨツキー

NHK【今晩】テレビ

6.00 「魔法のじゆうたん」黒柳徹子 坂本新兵 他
.30 みんなのうた
.35 眉月の誓い 太田博之 他
7.15 バス通り裏 小栗一也 藍原千草 織賀邦江
.30 それは私です
8.00 浪曲ドラマ「狐のくれた赤ん坊」河津清三郎 森健二 宇治みさ子 他
8.30 「東京丸の内」小林千登勢 綾村みどり 日野麻子 他
9.00 胎動するアジア「インド」
.30 きようのニュース
10.00 ニュースの焦点 平沢和重
15 テレビ劇場「予報官」鬼頭昭夫 村瀬昌代 他
11.05 スポーツハイライト
15 「経済今週の動き」林周二

売つてよし　買つてよし
青果市場
（株式会社萬屋商店）
▶募集◀
女子事務員　3名
経験3級程度
平市正内町 電73 2252 7009

募集
店舗新築中!!

優秀なる裁縫師　若干名
見習裁縫師（男女を問わず）
委細は面談の上
岩岡テーラー
平市南町41（福島ナショナル2階）

四四三一
四四三二
出前の酒喜庵

バイクと小型車には最非
フヂクラタイヤを
御指定下さい
フヂクラタイヤは日本で一番古い小型車タイヤメーカーの歴史を持っています。その経験の中から産れたフヂクラタイヤはどのタイヤよりも安心してお使いになれます
○お近かくの特約販売店にお申し込みになればどんなサイズでもすぐ取付けられます
フヂクラタイヤ　オーツタイヤ　福島県総代理店
日新ゴム商会
平市五十自十一　電話二九七八

不動産売買、仲介評価貸家斡旋
平宅地建物取引所
平市才槌小路踏切際　色川材木店内　電二四一番

マルシチ醤油
お食事がおいしくなる……マルシチ!!
一・八リツトル
▽お買求めは有名店で
今市 平市 平水産魚市場 高橋酒右衛門商店 丸仙 元製造 特約店

鈴木歯科医院
鈴木喜政
医院　内郷市内町　電3581
自宅　平市田町一〇三　電2957

ご婚礼・ご会合に
日本観光旅館連盟
旅館よし川
平市田町　電二一八二・二六七〇
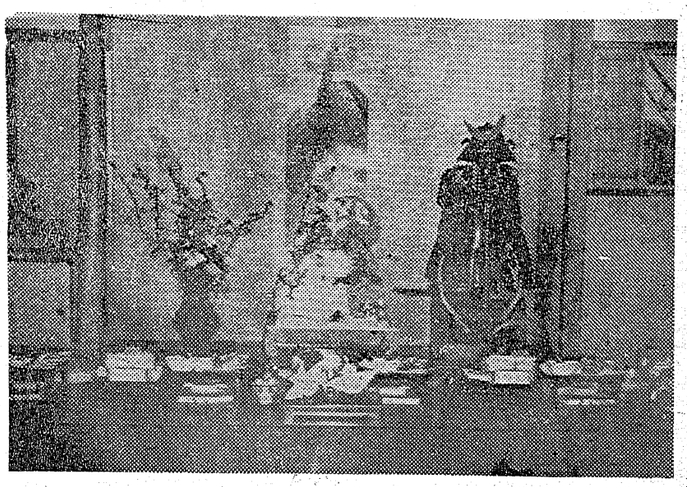

☆タクシーのご用命は☆
平 2175 2640
野間 5372
草 5647
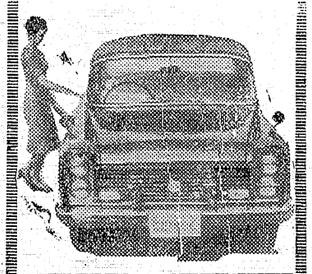
尼子タクシー
代表取締役　吉田儀造

ポンプと水道工事
平市堂の前 電五四〇〇
山崎

募集
新聞配達員多数
☆希望者は本社まで
常磐毎日新聞社
平市田町　電話2104・2105

精神科 神経科 内科 付属
新田目病院
上荒川分院
院長　新田目五郎
平市才槌小路　電四三七一八
平市上荒川安草　電四三一九
財団法人 石城精神医学研究所