夕刊 常磐毎日
発行所
平市田町75番地
常磐毎日新聞社
電(代表)2104・2105番

荒川地内に山崩れ

石炭局に調査依頼 地下採堀の鉱害を

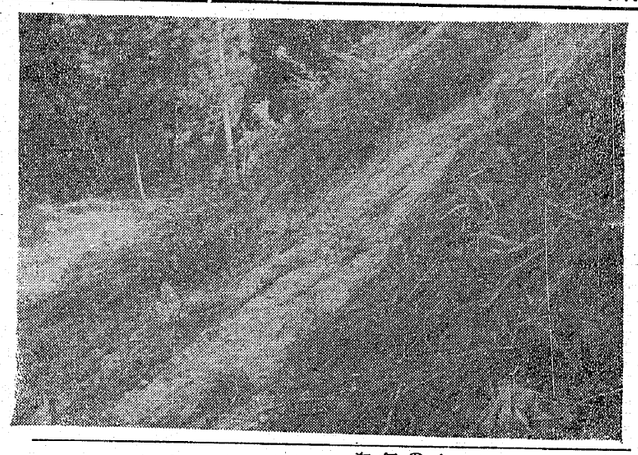

平市上荒川草木地内でまた山崩れが起り、杉立木（樹齢二十年生）二百本を含むおよそ二千アールが被害をうけている。同字山崎友勝さん宅をも所有の山林と一部共有林で、今年四月ごろから地崩れの徴候をみせていたものだが、山肌には無数の亀裂があり、現在もなおつづき動いているところもあり、降雨時などは警戒を要する。なおおよそ百メートル離れたところに住家二戸があるが、いまのところ直接の影響はない。新しい地崩れを起し始めた地区は、さきに住家五戸が危険にさらされ、うち二戸は引越しをした上荒川五郎内地内から東南およそ一千メートル。更に水田沈下などでその対策を強く要望されている上荒川地内からも隣接しているため、地下採掘による一連の鉱害とみて、石炭支局へ調査方を依頼することになっている。なおこの上荒川地区の山崩れや陥没については専三に亘る調査でも石炭局と鉱地事務所の意見が対立して結論をみず現在に至っているが、今年度には科学的な調査のメスが加えられる運びになりその結果に大きな期待が寄せられている。

（写真は新たに崩れ始めた草木地内）

石城管内は十五人

永年勤続校長を表彰

全日本中学校長会は二十九、三十の両日、福島市公会堂で開き、永年勤続者を表彰した。石城関係は次のとおり。

▽中学校創立以来勤続校長＝草野啓郎（平二中）田子泰作（好間中）

▽校長十年以上勤続者＝鈴木光四郎（平一中）吉田忠一郎（内郷二中）千葉正儀（同退職）草野伝（湯本二中）露沼儀（小名浜一中）佐川武夫（勿来一中）門馬政雄（同錦中）星喜治（内郷高坂中）松本茂寿（四倉退職）三森芳重（同）小林明良（遊野上中）大和田豊（小川小玉中）

校外補導連で理事会

校外補導連盟理事会は十一月十九日午後二時から平工高に石城地区の各種事が参加して開き冬休みの児童、生徒のすごしかたなどを話し合う。

平一中校できょう遠足

平一中校（鈴木光四郎校長）はきょう三十一日午前八時半から選定の小名浜一中（佐川武夫校長）を行なった。あいにくのくもりだが生徒は元気一ぱい一年生は徒歩で石綱山に二年生は水石山に行きは徒歩、帰りバスに乗って楽しい一日をすごした。

東部青年会で野外写生

東部青年会は十一月三日午前八時半から文化の日を利用し児童生徒の校外指導をねらって野外写生会を行う。これは平三小学区内の児童と中学生で二十八区（東北配電部）十八区（熊野神社）二十区（学校）十三区（三十米遠路）三十六区（別電神社）十区大神宮様（一荷）に別れて写生し、十一月七日から十八日に盛秀さく品に賞を贈る。

会長に平保健所長

きのう精神衛生協会発足

常磐市臨時市議会は二十日開き、国保病院紛糾工事契約などを可決したあと、当面の石炭対策問題について常磐炭砿の現況報告があり、同砿と矢ノ倉炭鉱から提出された石炭安定化と振興についての要望書を検討、中央の関係当局に陳情することになった。また産炭地振興の一助として常磐炭砿白鳥排水所の廃坑を利用、温泉を開発するため同砿に協力方を要望することなどを決めた

精神障害などからくる家庭、社会不安を失くし、明るい社会をつくろうとする石城地区精神衛生協会の設立発起人会は二十日午後一時から平商工会館ホールで石城地区内の精神衛生従事者など約五十人が集まって開いた。規約などを審議のあと会長に山内正八（平保健所長）を選出したほか副会長に若松謙司氏（小川町長）ら三人、理事十人、評議員二十人、監事二人をそれぞれ選んで発足した。同協会は山内会長らが中心になってあらゆる不安は精神健康の保持向上によらなければならないとして設立する計画を進めてきたものである。

事業としては❶精神障害者の予防❷早期発見と治療❸精神衛生に関する知識の普及❹PR❺健康相談と調査のほか、勿来、磐城の五カ所で巡回精神衛生相談所を開設するが、精神衛生の根本的問題として家庭、職場、学校などにおける日常生活を解決しなければならないこともあげられているが、今後はこうした精神衛生問題の不安解消の片腕となって活躍することになっている。

石炭安定と振興

常磐市議会陳情を決議

常磐市議会は二十日開き、国保病院紛糾工事契約などを可決したあと、当面の石炭対策問題について常磐炭砿の現況報告があり、同砿と矢ノ倉炭鉱から提出された石炭安定化と振興についての要望書を検討、中央の関係当局に陳情することになった。また産炭地振興の一助として常磐炭砿白鳥排水所の廃坑を利用、温泉を開発するため同砿に協力方を要望することなどを決めた

外国油泣された

苦境をかこつ木炭業者

炭鉱だけではない。木炭製造業者と取扱業者も炭鉱と同様の被害者であることに変りはない。炭鉱を救うことも刻下の急務であるが、一体われわれ零細木炭業者をどうしてくれる。組織はあるが、力が弱、背景がないのが泣き寝入りをするまだ。

▼▼明治時代に汽車が開通すると、人力車を引く人々が失業する。中南亜やアメリカ、ソ連から安い油が輸入されると、炭鉱が不振になってくると、それに関連した産業まで、不況の波に洗われる始末である。日鉄鉱業が五千名の従業員の整理を発表したのは、ついせんだってのことである。何とか善処を切り抜けるためにと、現在では現場作業員三人に一人の割で、職員がソロバン持つ手でスコップやツルハシを持つて働いていると聞いて、ここ暫く取り上げることは自体がおかしいよ、優なる現在三万の工場をかけ持ちで、朝から晩まで文字通りの東奔西走ですよと難関切り抜けのために大手会社は老齢の試練に物をいわせて血を吐く思いで苦斗しているが株価の下向きは日と共に進だしいとも聞いている。

▼▼それもこれも日本経済の根つこが浅いからであろうが、火の車の会社や、木炭業者のように、寄りどころもなく倒していることを聞いてゆくと、心細くもなつてくる。国会を開いて問題を取り上げてもどのように解決されるのか、あまり期待されそうもないのではないかと心配されるのである。

外国油泣された

苦境をかこつ木炭業者

炭鉱だけではない。木炭製造業者と取扱業者も炭鉱と同様の被害者であることに変りはない。炭鉱を救うことも刻下の急務であるが、一体われわれ零細木炭業者をどうしてくれる。組織はあるが、力が弱、背景がないのが泣き寝入りをするまだ。

▼▼明治時代に汽車が開通すると、人力車を引く人々が失業する。中南亜やアメリカ、ソ連から安い油が輸入されると、炭鉱が不振になつてくると、それに関連した産業まで、不況の波に洗われる始末である。日鉄鉱業が五千名の従業員の整理を発表したのは、ついせんだってのことである。何とか善処を切り抜けるためにと、現在では現場作業員三人に一人の割で、職員がソロバン持つ手でスコップやツルハシを持つて働いていると聞いて、ここ暫く取り上げることは自体がおかしいよ、優なる現在三万の工場をかけ持ちで、朝から晩まで文字通りの東奔西走ですよと難関切り抜けのために大手会社は老齢の試練に物をいわせて血を吐く思いで苦斗しているが株価の下向きは日と共に進だしいとも聞いている。

▼▼それもこれも日本経済の根つこが浅いからであろうが、火の車の会社や、木炭業者のように、寄りどころもなく倒していることを聞いてゆくと、心細くもなつてくる。国会を開いて問題を取り上げてもどのように解決されるのか、あまり期待されそうもないのではないかと心配されるのである。

総売上げ七千万円

十月の平市営競輪

平市十月競輪は三十日で前後節六日間を終った。十月からは従前から行なわれている連勝式に単勝、複勝式の二つが新たに採用され、注目されていたが、これに対するファンの関心は薄く、総売り上げの一％という利用状況で、窓口も閑散としていた。これら利用者は百円の元金をわずかでも増やそうとするパチンコ客クラスのものであった。六日間の総売り上げをみると総計では七千三百五十三万四千六百円、うち単勝式二千九万六千八百円、複勝式四千三万七千二百円、連勝式七千二百八十万六百円、これを前後節別にみると前橋の総売り上げは三千七百二十七万九千五百円で連勝式は三千六百八十四万七千四百円と大半を占め、単勝式は十五万九千五百円、連勝式は二十七万二千六百円、後節は三千五百九十五万五千百円で連勝式三千三百円、複勝式十六万四千六百円という売り上げをみせている。

しんせいがトップ

老人の親しむきざみ13%減

6カ月間の売上げ高3億5千万円

専売公社平出張所では管内のたばこ小売競者四百三十八軒が四月から九月までの半年間に売り上げたたばこは一億四千五百八十五万本で金額にして三億四千九百九十三万六千円が狸りとなった。

これは昨年同期とくらべ同じで年々生活水準が上がつて来ているため良いたばこが出廻っている。また老人からしたしまれるきざみは逆に年々減り昨年より十三％も減少している。ことしの半年間で一番売れたのは新生第一放送〝福島県の皆さんへ〟の六千八百七十四万四千本に続いて、いこいの三千九百九十五本、ピースの二千二百七十九本、ハイライト七百七万本バット五百四万五千本となつている。また千本単位にした比率は新生で四百七十二本（四七％）いこい二百七十四本（二七％）ピース八十七本（八％）ハイライト四十八本（四％）バット三十五本（三％）という比率である。

あす多元放送 NHKで

一日午前七時十五分からのNHK第一放送〝福島県の皆さんへ〟の時間に福島、郡山、平を結ぶ多元中継放送を放送する。福島からは馬市場の模様、郡山からは風石山の好きな明の雰囲気を伝える。また平からは豊間の塩屋崎灯台の現況と記念日に当るのでこの日はゆかりの生い立ちや施設についての解説をしてもらう。

精神障害などからくる家庭、社会不安を失くし、明るい社会をつくろうとする石城地区精神衛生協会の設立発起人会は二十日午後一時から平商工会館ホールで石城地区内の精神衛生従事者など約五十人が集まって開いた。規約などを審議のあと会長に山内正八（平保健所長）を選出したほか副会長に若松謙司氏（小川町長）ら三人、理事十人、評議員二十人、監事二人をそれぞれ選んで発足した。同協会は山内会長らが中心になってあらゆる不安は精神健康の保持向上によらなければならないとして設立する計画を進めてきたものである。

事業としては❶精神障害者の予防❷早期発見と治療❸精神衛生に関する知識の普及❹PR❺健康相談と調査のほか、勿来、磐城の五カ所で巡回精神衛生相談所を開設するが、精神衛生の根本的問題として家庭、職場、学校などにおける日常生活を解決しなければならないこともあげられているが、今後はこうした精神衛生問題の不安解消の片腕となって活躍することになっている。

県労協臨時大会開く

選対など協議

県労働組合協議会（村田秀三議長）の第一回臨時大会は七日午後一時から好間炭鉱古河会館で開き❶秋季、年末ゼネスト体制確立に伴う斗争方針❷当面の未組織の組織化対策❸選挙対策についてなどを協議する。

落石で即死

鹿島坑で保安係作業中

三十一日未明、常磐炭鉱鹿島坑で作業中、落石があり一人が即死するという事故が発生した。

同日午前一時ごろ常磐炭鉱鹿島坑石二桶周して、常磐市湯本下浅貝九〇保安係兼発破係田中義喜さん（四）は地下百八十メートルで坑道切りさ業中、鉄骨に八十センチの石が田中さんの頭に落ち即死した。事故発生と同時に平鉱山保安監督部で原因を調べている。田中さんは三十日午後十時からの二番方として坑入、三十一日午前五時ごろ坑出するわけだった。

県営の事業費決める

夏井川の土地改区連で

夏井川沿岸土地改良区連合会では千円（国庫補助一千百二十九万五千五百円、県費五百六十四万七千五百円、地元負担五百六十四万七千五百円）▽総事業費五千四百六十二万円、（国庫補助一千七百三十一万円、県費一千三百六十五万五千円、地元負担一千三百六十五万五千円）△小川江筋（一百五十九万一千二百五十円）なお地元負担は両工事五百五十円となっている。

小売物価は保合

平市役所統計係調べ

平市役所統計係がまとめた十月末現在の市内小売物価は前月と比較して大きな変動はなく、保合っている。主な品目別の小売物価は次のとおり。

（カッコ内は前月値、単位円）

◆鮮魚、貝類＝あじ八（六）かつお一〇（同）かれい一五（一四）さんま五（七）いか八（同）たこ一七、ひらめ四五、鯨肉一五（同）＝以上一〇〇グラム＝

◆野菜類＝キャベツ一五（一五）白菜一五（四〇）甘しょ二五＝以上一キロ＝ほうれん草五ねぎ三（四）里いも八（一〇）長にんじん六（八）ごぼう六（五）かぶ三、れんこん八＝以上一〇〇グラム。

◆肉、卵、加工品類＝牛肉五〇、豚肉五〇、鶏肉五〇、ハム六五、畜肉ソーセージ三〇、鶏卵一九五、牛乳一〇、納豆一〇、こんにゃく四、ちくわ一〇、するめ一つ＝たこ一〇、こんぶうくだに一〇、福神づけ一二、鯨肉ソーセージ四＝以上一〇〇グラム＝

◆塩干魚、乾物、調味料類＝煮干し三五（四〇）塩ざけ四〇、けずり節四〇＝以上一〇〇グラム＝みそ七〇、砂糖一四〇、みかん一〇、りんご八〇、なし六〇（五〇）

優良従業員を表彰

三日に平商工会議所

平商工会議所は十月三日午前十時から同所ホールで第十五回永年勤続優良従業員の表彰式を行ない三十六人を表彰する。表彰者はつぎのとおり。

真柄金蔵（堀工業）沼田徳次（同）国分光夫（東北電力）小田嶋一郎（同）小野道治（同）梅本菊次（同）名塚清一（同）堀田明（福島産業）野沢光男（同）木村喜季（同）五十嵐勝作（磐城倉庫）吉城勝雄（磐城通運）渡辺浪子（同）木田新一（同）椎名康雄（同）小松崎晋郎（常磐交通）鈴木幸子（同）小川良助（同）島川寿郎（片倉工業）高梨伊勢雄（同）高野正次（大東相互銀行）丹野富三（同）根本金夫（かみや）吉田登（小川屋）富岡弘一（飴勝）芳賀三男也（同）三浦和夫（同）小林正幸（仙台屋）根本美智子（王将）田中忠雄（マルサ）村上昌二（大竹商店）猪狩定雄（藤越）芳賀伊佐雄（同）永島商伯（同）大村信子（松月堂）山崎勝次（同）

菓子銃盗取中

県労協臨時大会開く

選対など協議

県労働組合協議会（村田秀三議長）の第一回臨時大会は七日午後一時から好間炭鉱古河会館で開き❶秋季、年末ゼネスト体制確立に伴う斗争方針❷当面の未組織の組織化対策❸選挙対策についてなどを協議する。

落石で即死

鹿島坑で保安係作業中

三十一日未明、常磐炭鉱鹿島坑で作業中、落石があり一人が即死するという事故が発生した。

同日午前一時ごろ常磐炭鉱鹿島坑石二桶周して、常磐市湯本下浅貝九〇保安係兼発破係田中義喜さん（四）は地下百八十メートルで坑道切りさ業中、鉄骨に八十センチの石が田中さんの頭に落ち即死した。事故発生と同時に平鉱山保安監督部で原因を調べている。田中さんは三十日午後十時からの二番方として坑入、三十一日午前五時ごろ坑出するわけだった。

お巡りさんの気転

磐城 急病の青年を救う

急性の病気にかかった青年が一警官の勇気と人命を救われるという話が明るみに出た。

話題の警官は勿来署と遠野巡査駐在所勤務の須田健次巡査四五で、須田巡査は同駐在所に六カ年間勤務、防犯、交通事故防止の指導などを行なうほか、四年前にも行路病者を自宅に泊めるなど親身もお よばぬ世話をやっているなど、部落の生き神ともなっている。

（写真は須田巡査）

優良従業員を表彰

三日に平商工会議所

平商工会議所は十月三日午前十時から同所ホールで第十五回永年勤続優良従業員の表彰式を行ない三十六人を表彰する。表彰者はつぎのとおり。

真柄金蔵（堀工業）沼田徳次（同）国分光夫（東北電力）小田嶋一郎（同）小野道治（同）梅本菊次（同）名塚清一（同）堀田明（福島産業）野沢光男（同）木村喜季（同）五十嵐勝作（磐城倉庫）吉城勝雄（磐城通運）渡辺浪子（同）木田新一（同）椎名康雄（同）小松崎晋郎（常磐交通）鈴木幸子（同）小川良助（同）島川寿郎（片倉工業）高梨伊勢雄（同）高野正次（大東相互銀行）丹野富三（同）根本金夫（かみや）吉田登（小川屋）富岡弘一（飴勝）芳賀三男也（同）三浦和夫（同）小林正幸（仙台屋）根本美智子（王将）田中忠雄（マルサ）村上昌二（大竹商店）猪狩定雄（藤越）芳賀伊佐雄（同）永島商伯（同）大村信子（松月堂）山崎勝次（同）

天気予報

「今晩」北よりの風、晴れたり曇ったり
「あす」北のち東寄りの風、晴のち曇
「海上」風波、うねりとも高いあすは多少風波ある

婚礼家具

新型各種豊富取揃え
コタツ板 コタツ櫓
家具のデパート
伊東家具店
平市新川町 電二四六四

閻魔帖

炭鉱地の経営整備に生産をたてて、融資や助成の運動を行なっている。政府も〝企業ついては、いままで使用しない理由が解らないと金にない重大問題である。採算のとれない炭鉱を整備、産業合理化を行なうことは当然の施策であるが、このため七千の勤労者の生活がおびやかされる。炭鉱がスクラップされては、経営者におおきな打撃を与えることになる。産炭地に市街を形成して、生活を営む者にも、一大脈絡を追られるわけである。七千の勤労者と、その家族をどのように救うか。

▼▼労組はその立場から首切り反対を叫び広く社会に働きかけるため行動を開始した。

経営者もまたその立場から経営の脈絡について、他産業への更までのストや政治問題と違って地域民の関心が高まっている。それだけに、一部関係者だけの間に取り上げられるだけでなくいろいろと話題にのぼっているそうした市井の声を聞いてみると、炭鉱街の婦人は、どれほどあるが、力が弱、背景がないの幹部に話をしたところ、そんなこと〟と笑い入りをするまだ語っている。

▼▼明治時代に汽車が開通すると、人力車を引く人々が失業する。中南亜やアメリカ、ソ連から安い油が輸入されると、炭鉱が不振になつてくると、それに関連した産業まで、不況の波に洗われる始末である。日鉄鉱業が五千名の従業員の整理を発表したのは、ついせんだってのことである。何とか善処を切り抜けるためにと、現在では現場作業員三人に一人の割で、職員がソロバン持つ手でスコップやツルハシを持つて働いていると聞いて、ここ暫く取り上げることは自体がおかしいよ、優なる現在三万の工場をかけ持ちで、朝から晩まで文字通りの東奔西走ですよと難関切り抜けのために大手会社は老齢の試練に物をいわせて血を吐く思いで苦斗しているが株価の下向きは日と共に進だしいとも聞いている。

▼▼それもこれも日本経済の根つこが浅いからであろうが、火の車の会社や、木炭業者のように、寄りどころもなく倒していることを聞いてゆくと、心細くもなつてくる。国会を開いて問題を取り上げてもどのように解決されるのか、あまり期待されそうもないのではないかと心配されるのである。

外国油泣された

苦境をかこつ木炭業者

炭鉱だけではない。木炭製造業者と取扱業者も炭鉱と同様の被害者であることに変りはない。炭鉱を救うことも刻下の急務であるが、一体われわれ零細木炭業者をどうしてくれる。組織はあるが、力が弱、背景がないのが泣き寝入りをするまだ。

▼▼明治時代に汽車が開通すると、人力車を引く人々が失業する。中南亜やアメリカ、ソ連から安い油が輸入されると、炭鉱が不振になつてくると、それに関連した産業まで、不況の波に洗われる始末である。日鉄鉱業が五千名の従業員の整理を発表したのは、ついせんだってのことである。何とか善処を切り抜けるためにと、現在では現場作業員三人に一人の割で、職員がソロバン持つ手でスコップやツルハシを持つて働いていると聞いて、ここ暫く取り上げることは自体がおかしいよ、優なる現在三万の工場をかけ持ちで、朝から晩まで文字通りの東奔西走ですよと難関切り抜けのために大手会社は老齢の試練に物をいわせて血を吐く思いで苦斗しているが株価の下向きは日と共に進だしいとも聞いている。

▼▼それもこれも日本経済の根つこが浅いからであろうが、火の車の会社や、木炭業者のように、寄りどころもなく倒していることを聞いてゆくと、心細くもなつてくる。国会を開いて問題を取り上げてもどのように解決されるのか、あまり期待されそうもないのではないかと心配されるのである。

優良事業所を表彰

来月平労働基準会館で県下労災保険大会

第五回県下労災保険研究大会は十一月十六日平労働基準会館で行なわれるが、席上表彰を受ける労災保険納入優良事業所がきまった。大会には労働省から佐藤田雄労災補償課長が来平して講演するほか、各事業所から持ちよられる労災保険の適用について、実際面での疑問や事故改善などの各種提案について研究討議する。平労基署管内の表彰者は次のとおり。

（野菜）
▽ダイコン 丸一材木店、伊勢屋木材店、丸ほん製作所、カネキ商店、大塚アンプル製作所、日東物産商会坂本商店。

美容講習会盛会に終る

〝秋〟結婚、旅行とこのシーズンはすべてがセンスの季節。花嫁姿歩く街の中、旅の汽車の中にふさわしいヘアースタイルをと、きょう三十一日午前十時から美容研究講習会が平理容美容高等学院で佐藤美容師事の主催で開いた。この日会場には平地区近隣の美容師、平美容高等学院生徒など三百人がつめかけ講師福山得子先生の❶ヘアーカット❷リーニュ・シュなどのテーマで、フランスニュラインを実用向に紹介し、そのあと❸新生日本髪（桃割又は結綿）❹花嫁化粧法❺花よめ着付法などを実演優雅なスタイルに熱心に聴聞をうけ午後五時終った。

（写真は美容研究講習会）

（果物）
▽ナシ（二十世紀）五〇―二五 ▽〃（ワセアカ）四〇―一〇 ▽〃（昭和）四五―二五 ▽〃（ニイタカ）四〇―二五 ▽ブドウ（三十日）一〇〇―九五〇 ▽リンゴ（一箱）（紅玉）九〇〇―六〇〇 ▽デリシヤス 一三〇〇―九〇〇 ▽ゴールデン 一〇〇〇―九〇〇 ▽メロン 二五〇―一〇〇 ▽バナナ 一三〇〇―一〇〇

（野菜）
▽ダイコン 八―四 ▽タマナ 二一―七 ▽ナタマメ 六〇―三〇 ▽ゴボウ 四八―二五 ▽丸ダイコン 二一―一四 ▽エダマメ 二〇―一五 ▽ニンジン 三五―一五 ▽タマネギ 二〇―一〇 ▽ナス 三五―一五 ▽サトイモ 四五―二五 ▽ホウレン草 二一―六 ▽サツマ 一五―六 ▽バレイショ 一〇―一〇 ▽山東ナ 四一―二 ▽ハショウガ 一〇―七 ▽ネショウガ 三〇―二〇 ▽ヤマトイモ 六〇―三〇 ▽キリイモ 四〇―二〇 ▽キユウリ 九〇―六〇 ▽ニラ 八―五 ▽ハクサイ 二一―七 ▽ネギ（小束）八―三 ▽ピーマン 二〇―一五 ▽タマゴ 一五―一五

外科 整形外科

入院随時
鎌田行市内バス五色町停留所前 電話二〇八三番
諸橋医院
諸橋鉄弥
菊池源二

四四三一 四四三二 出前の酒喜庵

なにか忘れちやいませんか

遊休を前に旅行のプランはできましたでしょうか、お出かけの前にもう一度携帯品をお調べ下さいうっかりなさると困りますから。

旅行セット 二〇〇円―一、一〇〇円
空気まくら 二〇〇円―一、一〇〇円
旅行用化粧セット四五〇円―二、〇〇〇円
携帯用アンデーション 五〇〇円
歯ブラシ 一四円―九〇円
歯ミガキ 二五円―二〇円
化粧石鹸 一〇円―一三〇円
スカーフ 一〇〇円―八〇〇円

藤越 平市

開店 平商工信用組合内郷支店

11月1日

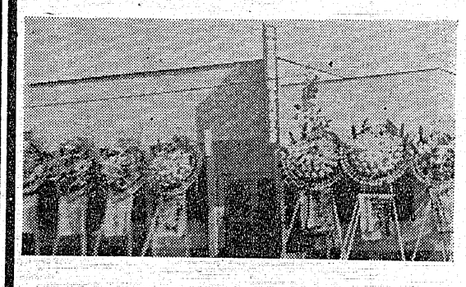

内郷駅前 電2089

ご挨拶

毎度お引立にあづかり厚く御礼申し上げますこのたび業務拡張のため内郷駅前に内郷支店を開設十一月一日より営業を始めることになりました。何卒倍旧のご愛顧とご指導の程御願い申し上げます

昭和三十七年十月三十一日

平商工信用組合
理事長 大谷要次郎
内郷支店長 佐藤 実

内科 小児科 高久医院

平市紺屋町 東芝劇前 電二五一三

恋

女店員募集
恋の酒は音楽 恋の宴は歌 恋が宴席に列する時 恋は長座する
バー 恋
平市仲見世

速出前

カツライスの部
松 ライス 一六〇円
竹 ライス 二〇〇円
梅 ライス 二七〇円
カツ丼の部
松 カツ丼 一八〇円
竹 カツ丼 二三〇円
亀 カツ丼 三三〇円

まのとんかつ 大寅

平市三丁目 電二九六八

耳鼻咽喉科 鈴木医院

院長 鈴木正男
平市田町 電話2615番

電気工事

内線 外線 一般請負

東北電力甲種認定店
合名会社 平電気商会
平市正内町三五 電話三四〇〇番

急募

准看護婦 派出多忙 委細面談
看護婦 家政婦
家政婦 平 幹旋所
平市南町 電三一〇七

NHK第1【今　晩】ラジオ福島

6.05 ウエテイ将軍のライフル
31 1丁目1番地
7.20 時の人　時の話題
30 浪曲ドラマ
8.00 ストップクイズ
30 思い出のアルバム
9.10 ニュース解説
25 ❶柳橋❷歌❸劇
10.00 きょうのニュース
45 踊り百まで
11.05 芸術祭参加
夢のハーモニー

6.00 少年講談
20 アッちゃん
7.15 三平の演芸館
30 歌謡大行進
8.00 素人物まね　コンクール
30 コロンビアアワー
9.00 お好み劇場
45 この道を行けば
10.05 連続浪曲
35 夜のガイドタイム
11.15 球形の荒野
30 ミツドナイト　コンサート

【明　朝】

5.05 早起き鳥
30 あの雲こえて
6.15 村の広場
40 音楽と人生
7.15 県民の時間
45 文化勲章　受賞者に聞く
8.05 朝の名曲
31 目白三平物語
9.05 うたのおばさん
31 訪問着

6.05 農家の手帳
25 リズムと共に
7.15 パパいってらっしゃい
30 ね？ナイショだよ
8.05 おはようDダツクス
25 チエミはごきげん
9.00 君の名は
30 志ん朝の　モダンジヨジキー

NHK【今　晩】テレビ

6.00 魔法のじゅうたん
黒柳徹子
引田天功
30 みんなのうた
弘田三枝子
35 眉月の窓い
7.15 バス通り裏
小栗一也　麗原千草
織賀邦江
30 それは私です
解説者
和田嘉三
中村メイ子
8.00 浪曲ドラマ
「狐のくれた赤ん坊」

河津清三郎
田村保　森健二
30 東京丸の内
小林千登勢
磯村みどり
日野麻子　他
9.00 胎動するアジア
30 きょうのニュース
10.00 ニュースの焦点
平沢和重
15 テレビ劇場
「出世物語」
諸石茂　田部初枝
11.05 スポーツハイライト
15 これからの金融政策

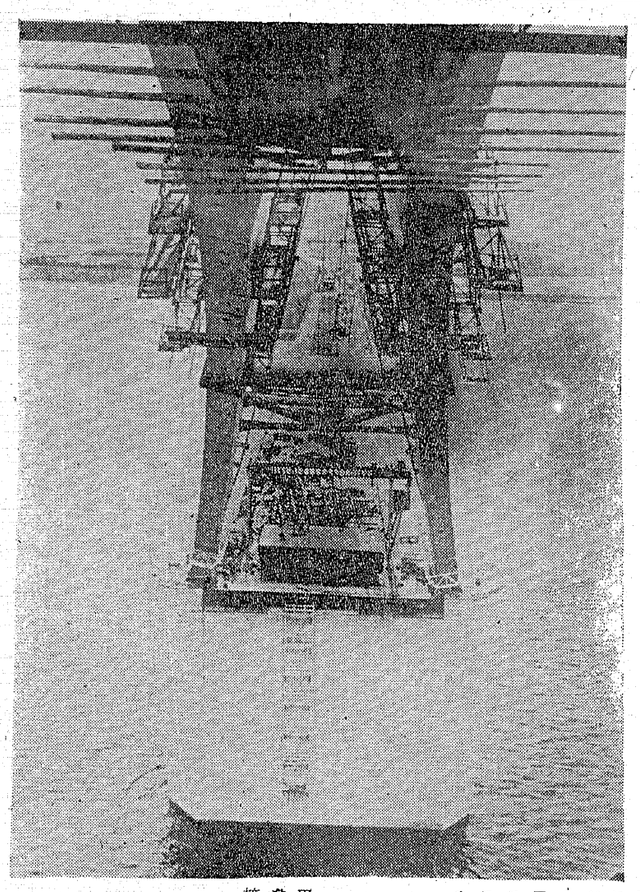

子供の遊び場調べ
遊園地建設の資料に

〝子どもたちによい遊び場を与え健全な育成を図ろう〟と叫ばれているにもかかわらず、現況はその遊び場さえないというのが実情のようである。このため幼児が自動車に跳ねられたり、用水池に転落したりして尊い人命を失い、子を持つ親たちの頭痛のタネともなっている。こうしたことから町内会や父兄たちが子どもの遊び場を建設してほしいと運動を続けているが、県青少年問題協議会が子どもの不良化や事故防止対策、さらには今後の遊園施設の建設の資料とするため「子どもの遊び場」調査を保育所、幼稚園、小、中学校、父兄たちを対象に十一月末まで実施することになった。

また子ども会などの活動などもあわせて調査するが、平市には現在子ども会百七（七千百四十五人）母親クラブ三（一百八十人）が不良化防止などに活躍している。

調査は子どもと保護者に分けられているが、子どもの場合は❶ひとりで遊ぶか、友達と遊ぶか❷なん人ぐらいで遊ぶか❸家で遊ぶときはどんな人と遊ぶか❹家で遊ぶときはどんな遊びをするか❺家を出て遊ぶ時間は❻あそぶ場所は❼嫌い遊びは、なと十二項目。

保護者の場合は❶子どもの遊び相手は❷どんな友達と遊ぶか❸近所の子どもがする悪い遊びは❹危険な遊びは❺ほしい遊びの場所や施設など十二項目となっている。

そうま号で今日試乗会

水鉄局、通勤者会では、三十一日

無死亡の新記録

常磐炭田で七十二日間

常磐炭田の事故記録が三十日で無死亡七十二日間の記録をつくった。これは東京鉱山保安監督部平支部が二十四年五月に開所して以来のもので、いままでの無死亡記録は最高六十七日間だった。

これは合理化で安全操業がふえたことと保安活動が徹底したためとみられている。

あす記念式

平五小校で開校40周年の

平五小校は開校四十周年記念式典をあす十一月一日午前十時から同校講堂で挙行する。

市教育予算の打合せ会

三十八年度市教育予算打合せは十一月一日午前九時（学校長）と午後一時（学校事務職員）に別れ平一中校で開く。

平市内PTA会長会

平市PTA会長会は十一月一日午後一時半から平一小校で開く。

白ガ書道会

（佐々木折柴主幹）の月例競書審査会は同会で十一月七日午前九時から開く。一般の見学者歓迎。

湧泉書道展

湧泉書道会（村上皓南主幹）主催の第二回湧泉書道展は十一月十、十一の両日午前九時から内郷公会堂で開く。

当日は大人五十点小人三百点のほかさきに日展連続入選＝佐々木折柴（白鴎＝主幹）や田辺清、雅号川一畝、滑田清継氏など作家の特別賛助出品が予定されている。

審査には村上皓南、飛田琢竹、阿部鼠心など。

優秀作品には内郷市長賞、白鴎賞がおくられる。

海外だより

西欧とスカンチナビアを結ぶ最短距離の橋

（キール＝DAD）キールの東方にあるフェーマルン海峡を渡って、北ドイツ本土とフェーマルン島とを結ぶ綱のアーチが完成した。去る九月五日からはオストゼー海上をフェーマルン島に向って六十五メートルだけ歩ける冒険的な道が通じた。いずれ将来スカンジナビアと西ヨーロツパ本土とを、地続きで結ぶ最短距離の自動車道路というまでにはまだほど遠い。

しかしこれからはその途中のフェーマルン島へは、船酔を起す心配もなしに歩いて行けるようになる。その橋は別名洋服掛け呼ばれる千三百トンのアーチにつり下がっている。そのアーチを組立てるためには、世界の架橋工事現場でもここだけにしかない特別のクレーンが用いられ、左右に三・五メートルまで振り向けられる。

〔写真はフェーマルン海峡に架けられた橋のアーチを通して完成した車道の一部〕

珠算合格者

四級

鈴木清一　鈴木和広　西村昌平　北村弘子　猪狩哲彦　千葉和夫　新妻守一　四家和美　吉田育子　遠藤かなえ　猪狩昌子　森田逸子　根本つね子　熊木敏男　新妻林蔵　遠藤郁治　北郷洋子　山口悦子　木田秀枝　佐藤栄子　昆良一　三瓶正幸　猪狩和久　岡田和加子　新妻雅子　遠藤つぎ子　猪狩光郎　浅川敏明　佐藤和子　高橋美恵子　佐々木三恵子　伊藤三智枝　若松陽子　草野英子　長原綱江　新妻京子　小島二男　管野和男　神田博文　神尾富士男　伊藤昌子　高橋香代子　川村順子　安田友紀　皆川俊子　鈴木加津江　大友美津子　鈴木美津子　阿部圭子　高橋美恵子　佐藤敏和　松本　食介　伊藤三智枝　新妻京子　小島二男　草野英子　管野和男　神田博文　神尾富士男　伊藤昌子　高橋香代子　川村順子　安田友紀　皆川俊子　鈴木加津江　大友美津子　鈴木美津子　阿部圭子　長原綱江　若松陽子　草野英子　佐藤敏和　松本　食介　増田智子　塚本みい子　松本育子　斉藤フヂ子　長谷川春枝　佐久間和美　小坂三枝子　本間静枝　紺野洋子　荻野美智子　平山スミ子　佐藤けい子　小畑千王子　佐藤征子　和田良晴　高橋賢吉　菊地　洋子　菊地時則　三本松ひろ子　管田けい子　松野千代　西川百合子　結城和則　田子きくみ　菊地美恵子　斉藤美喜子　滝口節子　木幡たえ子　茂木明子　小林俊子　大蔵　忠芳　伏見　幸　永塚政美　菊田　光子　新妻コト　岩谷知恵子　渡辺美智子　小野小夜子　谷津とも子　新妻としい　深谷敏和　長谷部マサ子　松田三枝子　鈴木良子　坂本光代　川崎　道子　松本美佐子　新井茂美　小柳木千代子　斉藤竹美　石上和子　根本とみ子　庄司和裕　熊谷通一　清水与一　菅原　恵一　草野由美　猪狩和枝　鋼美津子　横山早苗　笹原秀矢　木村みや子　大内まり子　浦井歌久美　金成きよ子　石井くに　熊谷フミ子　赤津ひろ子　木田幸子　星憲美子　遠藤和枝

商工ニュース

○…スーパーマーケット二好（旧丸万家具店あと）は明二日開店、五日まで景品付売出し。

○…平駅前通り田中カメラでは二日より二割引き売出し中。

○…市内平和通り小鶴ラーメンでは店舗改装中であったが近日中開店する。

○…県商工信用組合内郷支店は明一日から業務を始める。

テレビ・ラジオ

『31日』テレビ
今後のビルマの行き方

◆趣味の手帳（後9）

「踊り百まで」　舞踊家　江口隆哉

「おどる僧は百までも、おどるよりほかに手はない」というのが舞踊に生きる江口さんのおどりの行きづまり」「容共的政策への反感」等の理由で、ネ・ウインのひきいる軍事政権にその座をゆずった。

老僧から、ボンジーと呼ばれる子どもの坊さんまで、列を作って、各家庭からめしを貰う。このシーンをトップに「ビルマ編」は、旗揚中立外交の舞台であるこの国の、両陣営からの援助競争の実態、国営会社の内部、そして古部マンダレーの底民生活、日本の賠償によって建設されたバルーチャン発電所などをとらえ、最後に、いま最も大きな問題となっている少数諸民族の集るバザール（市場）を紹介し今後のビルマの行き方を考える。

出世を理想とする男描く

◆テレビ劇場（後0・15）

「出世物語」

作・作間謙一郎、音楽・熊田為宏、演出・松井信男。出世主義を理想とする男の生き方と、その家庭を描いたドラマ。

禰老幸吉は役所に勤務して三十年たった。小学校をでて給仕になり、コツコツ働いてどうにか今は課長補佐の地位にある。役人の出世の条件には才能はいらない、賄賂にして貧乏にたえぬくことだと、学歴はないが歯をくいしばって志を貫いてきた。課長補佐となっても暮しは爪に火をともすようで、妻のみねには、夕食のサンマの数が二匹になっても使いたくだと文句をつけ、もちろん、電化製品など一台もない。

出演は諸石茂（禰老幸吉）、田部初枝（妻みね）、長内美那子（とし子）、山崎唱衛（上山）菅原頴（課長）、長谷川博（谷山）ほか仙台放送劇団。

詩人の歩みをたずねて

◆思い出のアルバム（後8・30）

「白秋抄」

「詩に生き、詩にやせ、詩に苦しみ通した」北原白秋が、この世を去って、十一月二日で二〇年になる。その残した歌は、永遠の生命をもって、今日も歌いつがれている。

今回は、白秋作詞の音楽作品を中心に、いくつかの詩を集め、さらに、西条八十氏の白秋に捧げる詩「きぼんの実」「哀愁」を前後にちりばめて、ひとりの詩人の歩みをたどる。

朗読される詩は、白秋作「ねんねのお国」、「つつましきげしきの底に」「蓼科山」「祭のまへ」「祭のあと」「雨中小景」

詩と朗読・西条八十、朗読・宇野重吉、山本安英、歌・戸田政子、立川澄人、合唱・東京混声合唱団、作・荒谷俊治、佐藤真

踊りに生きぬく舞踊会

◆脚光あびるアジア　第五集「ビルマ」（後9）

ビルマは、去る二月、無血革命を行なった。革命以前のウヌ首相は「辺境にすむ数民族の分離、統合問題」「経済政策の行きづまり」「容共的政策への反感」等の理由で、ネ・ウインのひきいる軍事政権にその座をゆずった。

老僧から、ボンジーと呼ばれる子どもの坊さんまで、列を作って、各家庭からめしを貰う。このシーンをトップに「ビルマ編」は、旗揚中立外交の舞台であるこの国の、両陣営からの援助競争の実態、国営会社の内部、そして古部マンダレーの底民生活、日本の賠償によって建設されたバルーチャン発電所などをとらえ、最後に、いま最も大きな問題となっている少数諸民族の集るバザール（市場）を紹介し今後のビルマの行き方を考える。

出世を理想とする男描く

◆テレビ劇場（後0・15）

「出世物語」

作・作間謙一郎、音楽・熊田為宏、演出・松井信男。出世主義を理想とする男の生き方と、その家庭を描いたドラマ。

禰老幸吉は役所に勤務して三十年たった。小学校をでて給仕になり、コツコツ働いてどうにか今は課長補佐の地位にある。役人の出世の条件には才能はいらない、賄賂にして貧乏にたえぬくことだと、学歴はないが歯をくいしばって志を貫いてきた。課長補佐となっても暮しは爪に火をともすようで、妻のみねには、夕食のサンマの数が二匹になっても使いたくだと文句をつけ、もちろん、電化製品など一台もない。

出演は諸石茂（禰老幸吉）、田部初枝（妻みね）、長内美那子（とし子）、山崎唱衛（上山）菅原頴（課長）、長谷川博（谷山）ほか仙台放送劇団。

詩人の歩みをたずねて

◆思い出のアルバム（後8・30）

「白秋抄」

「詩に生き、詩にやせ、詩に苦しみ通した」北原白秋が、この世を去って、十一月二日で二〇年になる。その残した歌は、永遠の生命をもって、今日も歌いつがれている。

今回は、白秋作詞の音楽作品を中心に、いくつかの詩を集め、さらに、西条八十氏の白秋に捧げる詩「きぼんの実」「哀愁」を前後にちりばめて、ひとりの詩人の歩みをたどる。

朗読される詩は、白秋作「ねんねのお国」、「つつましきげしきの底に」「蓼科山」「祭のまへ」「祭のあと」「雨中小景」

詩と朗読・西条八十、朗読・宇野重吉、山本安英、歌・戸田政子、立川澄人、合唱・東京混声合唱団、作・荒谷俊治、佐藤真

現代の祈りを象徴的に

◆芸術祭参加交響曲　交響的祈り（後11・05）

作曲　松下　真一
演奏　大阪放送交響楽団
指揮　若杉　弘

商品情報の問題点について

◆婦人の時間（後9）

新家庭講座　録音と座談会「商品と品質表示」座談会出席者　通産省企画局商務課長森口八郎　家事研究家　吉沢久子　司会朝日新聞学芸部長廣谷正造

めまぐるしい商品攻勢から消費者を保護するために、このたび「家庭用品品質表示法」という法律が出来、この十月一日から実施されている。

映画

今週の番組

（平市）

◉世界館　六日迄　電二四六
七、〇八　あした逢う人
八、四三　剣に賭ける

◉ひかり座　三日迄　電二三六
六、五〇　禁じられた遊び
八、一五　戦場

◉聚楽館　五日迄　電二三五
六、〇〇　西部のガンベルト
七、四五　世界チャンピオンへの道

◉東映劇場　六日迄　電二三四
八、一〇　巌窟王
六、三九　暗黒街最後の日
八、一〇　血塗り笛

◉民劇　二日迄　電二三三
五、一〇　銀嶺の果て
六、四五　酔いどれ天使
八、一五　ジャコ万と鉄

◉平館　十三日迄　電二三五
七、一〇　激しい河
八（四）　若い人

◉平松竹　六日迄　電二三七
六、一五　涙を獅子のたてがみに
七、五四　切腹

◉三夜東映　六日迄　電二三四
六、一四　姫君花吹雪
七、二八　誇り高き挑戦
九、〇八　花と野谷の葬れ

◉ニュー国際　四日迄　電二三九
六、一〇　影法師
七、二七　牢獄の狼
八、一七　旅笠道中
九、〇七　無法松の一生

珠算合格者

四級

鈴木清一　鈴木和広　西村昌平　北村弘子　猪狩哲彦　千葉和夫　新妻守一　四家和美　吉田育子　遠藤かなえ　猪狩昌子　森田逸子　根本つね子　熊木敏男　新妻林蔵　遠藤郁治　北郷洋子　山口悦子　木田秀枝　佐藤栄子　昆良一　三瓶正幸　猪狩和久　岡田和加子　新妻雅子　遠藤つぎ子　猪狩光郎　浅川敏明　佐藤和子　高橋美恵子　佐々木三恵子　伊藤三智枝　若松陽子　草野英子　長原綱江　新妻京子　小島二男　管野和男　神田博文　神尾富士男　伊藤昌子　高橋香代子　川村順子　安田友紀　皆川俊子　鈴木加津江　大友美津子　鈴木美津子　阿部圭子　高橋美恵子　佐々木三恵子　伊藤三智枝　新妻京子　小島二男　草野英子　管野和男　神田博文　神尾富士男　伊藤昌子　高橋香代子　川村順子　安田友紀　皆川俊子　鈴木加津江　大友美津子　鈴木美津子　阿部圭子　長原綱江　若松陽子　草野英子　佐藤敏和　松本　食介　増田智子　塚本みい子　松本育子　斉藤フヂ子　長谷川春枝　佐久間和美　小坂三枝子　本間静枝　紺野洋子　荻野美智子　平山スミ子　佐藤けい子　小畑千王子　佐藤征子　和田良晴　高橋賢吉　菊地　洋子　菊地時則　三本松ひろ子　管田けい子　松野千代　西川百合子　結城和則　田子きくみ　菊地美恵子　斉藤美喜子　滝口節子　木幡たえ子　茂木明子　小林俊子　大蔵　忠芳　伏見　幸　永塚政美　菊田　光子　新妻コト　岩谷知恵子　渡辺美智子　小野小夜子　谷津とも子　新妻としい　深谷敏和　長谷部マサ子　松田三枝子　鈴木良子　坂本光代　川崎　道子　松本美佐子　新井茂美　小柳木千代子　斉藤竹美　石上和子　根本とみ子　庄司和裕　熊谷通一　清水与一　菅原　恵一　草野由美　猪狩和枝　鋼美津子　横山早苗　笹原秀矢　木村みや子　大内まり子　浦井歌久美　金成きよ子　石井くに　熊谷フミ子　赤津ひろ子　木田幸子　星憲美子　遠藤和枝

売つてよし　買つてよし
青果市場
（株式会社萬屋商店）
▶募集◀
女子事務員　3名
昭和3級卒者
平市内町　電7319　内2500　正2252　2009

堅牢にして素晴らしく沸き早い
タイル風呂にも桶風呂にも間違いのない高性能
特許大黒風呂釜を　厚鋼製　10年保証
■ガス・石油・木炭・薪・石炭その他何んでもたける
■廃水処理にも一役
製作本舗
大黒釜屋
平市正月町19　電4583

不動産売買、仲介評価貸家斡旋
平宅地建物取引所
平市才槌小路踏切際　色川材木店内　電三四一番

バイクと小型車には是非
フヂクラタイヤを
御指定下さい
フヂクラタイヤは日本で一番古い小型車タイヤメーカーの歴史を持っています。その経験の中から産れたフヂクラタイヤはどのタイヤよりも安心してお使いになれます
○お近くの特約販売店にお申し込みになればどんなサイズでもすぐ取付けられます
フヂクラタイヤ　オーツタイヤ　福島県総代理店
日新ゴム商会
平市五月十一　電一九七八

魚河岸より不夕毎日入荷　酒宴　寿司部　電四三一一二
オートバイなら迅速丁寧!!
各車種販売修理
■お買い易い分
割払でお手軽に
（御報参上）
佐藤輪業
平市月見町　電6452

海を渡る清世界
鈴酒　清水
あなたの清酒　セイセカイ
醸造元　清水屋合名会社
磐城市小名浜港
（TEL磐城3400～2）

鈴木歯科医院
鈴木喜政
医院　内郷市内町　電3581
自宅　平市田町一〇三　電2957

精神科　内科　神経科
附属　上荒川分院
新田目病院
院長　新田目五郎
平市才槌小路　電四三一七八
平市上荒川安章　電四三一九
財団法人　石城精神医学研究所

ご婚礼・ご会合に
日本観光旅館連盟
旅館　よし川
平市田町　電二八二・二六七〇