夕刊 常磐毎日
発行所 平市田町75番地
常磐毎日新聞社
電（代表）21・2105番

平名物・味じまん
甘太郎
真根井菓子店
平市銀座 電四〇二五

第一回 国労事件公判

被告認定は了解 起訴事実は全面的否認

「昨報」水戸市桜町一六四九国鉄労組水戸地本執行副委員長浅野富保（四三）平市厩匠町九、同地本執行委員業務部長松崎文吉（三九）同市四軒町二三、同地本執行委員調査部長鈴木松男（三九）の国労三役ら十名は九日午後一時十分から地裁平支部大法廷で鈴木裁判長係りで開かれた。

同正犯として刑事責任を問われているか、実行正犯として問われているのかとかなり突っ込んだ弁護人側の質問があった。

一たん休廷したあと再開、罪状認否にはいったが、三被告は「住所、氏名、役職名については了解するが、その他は同意できない」と起訴状の事実を全面的に否認、被告人の意見陳述にはいった。

浅野被告が立ち、三・三一ストを行なうに至ったわけを約一時間にわたって述べたが、憲法二十五条の生存権や公労法による争議行為の禁止にまでふれたため、鈴木裁判長が〝もっと簡単に述べられないか〟とたしなめた。

この裁判長の発言に、弁護人側はすかさず「刑事被告人の意見を十分に聞けないのか」とつめよるなど緊張したひと幕もあったが、結局意見陳述を続けることをゆるし、松崎、鈴木両被告の陳述は次回公判に回すことを決め同四時五十分閉廷した。

この日法廷には百人の国鉄労組員がつめかけて傍聴していたが、混乱はなく、閉廷後裁判所前で公判の経過や今後の活動などについて集会を開いた。次回は十月二十二日午前十時。

「起訴状」

三月三十一日水鉄平駅を拠点として行なわれた国労の年度末手当要求統一行動斗争で浅野、松崎、鈴木両被告の陳述は次のとおり。

公判は鈴木裁判長から形どおりの人定尋問を行ない、大島検事が「三月三十一日に行なわれた国労の年度末手当て要求統一行動のさい浅野、松崎、鈴木の三人は共謀して同日午前三時二十五分ころ組合員二百人とともに平駅東部信号扱い所に押しかけて実力行使を行ない、同信号扱い所を占拠して、信号扱い所の機能を停止させた。また浅野は西部信号扱い所で警備中のせり沢秀雄に暴行、十日間の傷を負わせた」と起訴状を読みあげた。

罪状認否に先だって弁護人側は❶公訴事実に「三人が共謀」とあるが、その日時、場所、方法などを具体的に示してほしい❷「信号扱い所を占拠」とあるが、具体的な行為と時間を明らかにしてほしいなど二十項目の釈明を検察側に求めた。

大島検事が立ち「具体的には立証の段階で説明したい」として要点を釈明したが、弁護人側はこれを不服としてくい下がり、結局大島検事は「共謀とは共同謀議があったわけではなく、互いに意思の連絡があったという意味だ」と一項目ごとに説明、三被告は共謀共同正犯として刑事責任を問われているか、実行正犯として問われているのかとかなり突っ込んだ弁護人側の質問があった。

一たん休廷したあと再開、罪状認否にはいったが、三被告は「住所、氏名、役職名については了解するが、その他は同意できない」と起訴状の事実を全面的に否認、被告人の意見陳述にはいった。

浅野被告が立ち、三・三一ストを行なうに至ったわけを約一時間にわたって述べたが、憲法二十五条の生存権や公労法による争議行為の禁止にまでふれたため、鈴木裁判長が〝もっと簡単に述べられないか〟とたしなめた。

この裁判長の発言に、弁護人側はすかさず「刑事被告人の意見を十分に聞けないのか」とつめよるなど緊張したひと幕もあったが、結局意見陳述を続けることをゆるし、松崎、鈴木両被告の陳述は次回公判に回すことを決め同四時五十分閉廷した。

この日法廷には百人の国鉄労組員がつめかけて傍聴していたが、混乱はなく、閉廷後裁判所前で公判の経過や今後の活動などについて集会を開いた。次回は十月二十二日午前十時。

「起訴状」

三月三十一日水鉄平駅を拠点として行なわれた国労の年度末手当要求統一行動斗争で浅野、松崎、鈴木両被告の陳述は次のとおり。

十日は〝としよりの日〟〝老人の日〟などと老人を感める多彩な記念行事がくりひろげられるが、平市もこの日を中心に米寿の祝や敬老年金を支給するなどして、老人をいたわるまず十四日には米寿を迎えた直江ちせさん（八幡小路二二）ら二十三人の家庭を福祉事務所の職員が訪問して赤座布団を贈るほか、十五日には市の最高令者である永山イノさん（九九）＝文久三年二月六日生れ、菅波字砂畑一九＝宅を諸橋市長が訪れ、毛布と炕を贈り、午前十時から公会堂日本間で鈴木ヒロさん＝田町三六の二＝ら四十七人に県敬老年金とまくらなどが支給される。米寿者は次のとおり。

樋口八蔵（旧城跡）西牧ノブ（田町）鈴木ヒロ（田町）若松ヨウ（五丁目）松本松次郎（立町）吉村エイ（豊ノ前）志賀芳太郎（中神谷）松本ヨシノ（下片寄）松本シウ（中平窪）遠藤チヨ（豊間）小野キン（豊間）佐藤ヤエ（豊間）山野辺久次郎（沼之内）小松彦之吉（豊間）井上ちよ（豊間）田仲八十八（下高久）志賀ィノ（下高久）鈴木ツネ（下大越）新妻マツ（草野）阿部ハイ（草野）渡辺春吾（草野）会川セン（草野）

十日は〝としよりの日〟〝老人の日〟などと老人を感める多彩な記念行事がくりひろげられるが、平市もこの日を中心に米寿の祝や敬老年金を支給するなどして、老人をいたわるまず十四日には米寿を迎えた直江ちせさん（八幡小路二二）ら二十三人の家庭を福祉事務所の職員が訪問して赤座布団を贈るほか、十五日には市の最高令者である永山イノさん（九九）＝文久三年二月六日生れ、菅波字砂畑一九＝宅を諸橋市長が訪れ、毛布と炕を贈り、午前十時から公会堂日本間で鈴木ヒロさん＝田町三六の二＝ら四十七人に県敬老年金とまくらなどが支給される。米寿者は次のとおり。

樋口八蔵（旧城跡）西牧ノブ（田町）鈴木ヒロ（田町）若松ヨウ（五丁目）松本松次郎（立町）吉村エイ（豊ノ前）志賀芳太郎（中神谷）松本ヨシノ（下片寄）松本シウ（中平窪）遠藤チヨ（豊間）佐藤ヤエ（豊間）新妻マツ（草野）阿部ハイ（草野）渡辺春吾（草野）会川セン（草野）

各市の老人の日行事

老人の日 諸橋市長さんら贈る まくらや赤い座布団

公会堂で慰労会 内郷市三百六十人招き

内郷市はとしよりの日の十五日午前九時から内郷市公会堂に七十五才以上の長寿者は九八、当日は米寿者三人に赤ざぶとんなど記念ひんを贈るほか、市内の小学校児童が音楽や踊りを披露して長寿を祝う。ことしの米寿者は五十嵐ヒデさん（愛宕町竹の内）須田サダさん（白水町七反田）大塚モトさん（白水町川平）の三人。

常磐市はきのうから

常磐市はとしよりの日を記念して十日から敬老会を開き、老人を慰さめている。日程は次のとおり。▼十三日磐崎地区＝午前十時から磐崎小、百二十三人▼十五日鹿島三部落＝午前十時から鹿島公民館、二十七人▼十五日湯本地区＝午前十時から湯本公民館、四百二十四人▼十五日磐崎鉱＝午前十時から浅貝保養所、八十五人▼十八日湯本鉱＝午前十時から湯本自治会館、二百二十八人。

山一 平市紅小路 四七四

二小校運動会 十六日開く

平第二小学校（草野仁校長）では十六日（日曜日、雨天順延）午前八時から、同校庭で秋季運動会を開く。

四世帯焼出される 昨夜内郷市内で火事

十日夜、内郷市の繁華街で火災が発生、木造平屋建て二棟百九十八平方米を全焼、四世帯二十三人が焼け出され、一世帯が半焼した。損害三百万円。

同日午後九時五十三分ころ内郷市銀町字一の坪五一、バー〝ムーライト〟〝網販売〟兼業緑川若次郎さん（39）方から出火、棟続きの光食堂為谷井光三さん（五）と隣家の洗濯業斎藤信義さん（四三）と隣りの池田肉店佐藤政春さん（五三）を全焼した上、佐藤さん方隣りの食堂羽田モモヨさん（六二）方を半焼して午後十時十五分ころ鎮火した。

この火事で地元消防署をはじめ平消防署から消防自動車が出動、消火に当った。現場は、国道と常磐線にはさまれ、国道から西に二十米入った繁華街で、人家も密集しており一時は大騒ぎとなったが、水利の便が良く消し止めた。

また焼け出された二世帯もほとんど荷物を焼いた。同夜は西風が強く、それに建物が古いだけに火のまわりが早く、あっという間に四世帯に燃え広がったもの。

原因は内郷署で調べているが、緑川さん宅の風呂場の煙突の過熱らしいと見られる。焼けだされた家族は次のとおり。

▼肉店佐藤政春さん（五三）三人▼洗濯業斎藤信義さん（四三）七人▼光食堂為谷井光三さん（五）二人▼バー、網販売兼緑川若次郎さん（39）十一人▼半焼＝食堂羽田モモヨさん（六二）三人。

（写真は火事現場）

駅伝大会来月六日行う 中体連で主催

石城地区中体連主催の第八回駅伝大会は十月六日行なう。コースは磐城市役所前から勿来市役所前折り返し全長二十六キロとなっている。

子家畜の生産検査日程

石城家畜保健衛生所は子豚生産検査を次の日程で実施する。対象は三十七年六月末までに生まれた子牛。

◇十四日＝小川、赤井◇十七日＝四倉大館、大浦、江名、鹿島◇十八日＝草野、夏井、泉、小名浜

十六日は日本晴れ 運動会に測候所大いに判

◎…平市内小学校の恒例の秋季大運動会は十六日一せいに行なわれる。

◎…ここ平三小校の校庭では連日の秋晴れに恵まれ、児童たちは準備や催しの練習に余念がない。

◎…児童らは楽しい運動会を夢見て、ことしは厄をのがれることができた。暴風雨はうべ落しくすませることのできるのも、おおぎ期待をかけている子供のために喜ばしい。照りつける陽ざしも、真夏の太陽のような酷熱さはない。となると、そは大盛生産でゆく。生産すればストックができる。農、水産業から工業まで、豊作貧乏、大漁貧乏、果実倒産という言葉がつきものだ。

▼▼家畜や養蚕事業にも当てはまっている。なんのかんのといっても、生産過剰にならないのは、中、商業の就職だけのようだ。これ資本主義国家の悩みの種というのだろうか。どうにもならないところに、政治の面倒などこもあるわけだ。いずれにしても、食料品だけは豊富に出廻ってもらいたい。豊年の連続にしたいものだ。食べものさえ豊かであれば、生活も秋風のように淡泊ですむなる、中秋の名月のようにまんまるくなれる。名月を雲に隠れてここに半分なこと、国子果物を半分ずつ分け合っていただくなくてもよくなるだろう。

▼▼つい食べ物に落ちてくるが薄焼きやサンマの串焼きは、脂らっこい食べ物、たべても美味いが、戸外に流れるにおいは、無性に食欲がすすむ。季節のために食が進む。そして食の進む魚菜が調和されるからであろうか。斯うして身体に脂がのる。穴熊と人間は違うが、脂肪をたっぷりとつて冬への体力を培つて行くのだろうか。

厄難は無事通過 平穏な二百二十日

▼▼突然、磐城市の坂部あんこう氏が訪れた。北洋船団関係で北海道に先日行つたとおもつて倒なとこもあるわけだ。いずれにしても、食料品だけは豊富に出廻ってもらいたい。豊年の連続にしたいものだ。食べものさえ豊かであれば、生活も秋風のように淡泊ですむなる、中秋の名月のようにまんまるくなれる。名月を雲に隠れてここに半分なこと、国子果物を半分ずつ分け合っていただくなくてもよくなるだろう。

▼▼つい食べ物に落ちてくるが薄焼きやサンマの串焼きは、脂らっこい食べ物、たべても美味いが、戸外に流れるにおいは、無性に食欲がすすむ。季節のために食が進む。そして食の進む魚菜が調和されるからであろうか。斯うして身体に脂がのる。穴熊と人間は違うが、脂肪をたっぷりとつて冬への体力を培つて行くのだろうか。

団体に寄付 武田金一氏が

平市一丁目三武田金一さんは亡母生前の遺志によって十一日午後各種団体、学校に二万一千円を次の通り寄付した。

▼三千円＝百ろう学校、平福祉事務所、平一小、平一中、一丁目互親会、同愛護会、同青年会

秋の陽浴びて花に舞うちょうの影も淋し

秋ともなれば、花の種類に限りがあるが、蝶さんの好みは秋草なのだろうか。夜の灯を求める明るさなのかしら。

▽二花、三花、姿化のおそい幼虫になる日はいつ、運命にさからわず、その日を待つチヨウは、美しい姿を踊って、残りすくない花から花へ。

▽精力的で栄養化の高いといわれるニラの花は、いくども摘みとられても自からの生命を保つため、熱帯植物のような燃ゆる色彩にかけてはいるが、純心に似た純白な花をつけている。

▽チヨウよ、いずこの果てから見つけたの、花の輪よりおおきい舞姫とおうてたわむれている。残り少ない秋の陽のもとに。

写真は二ラの花に舞い遊ぶチヨウの姿の描写）

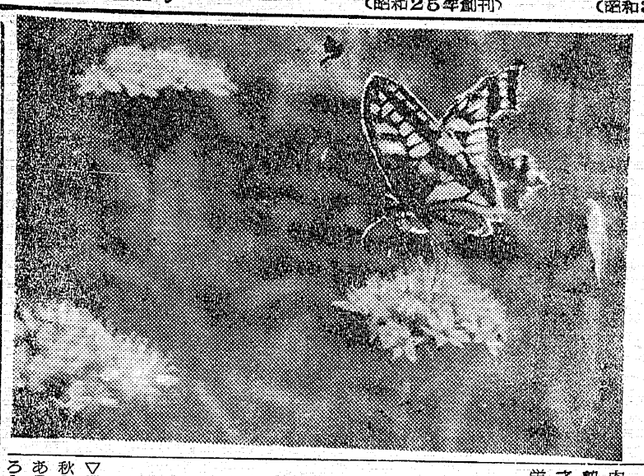

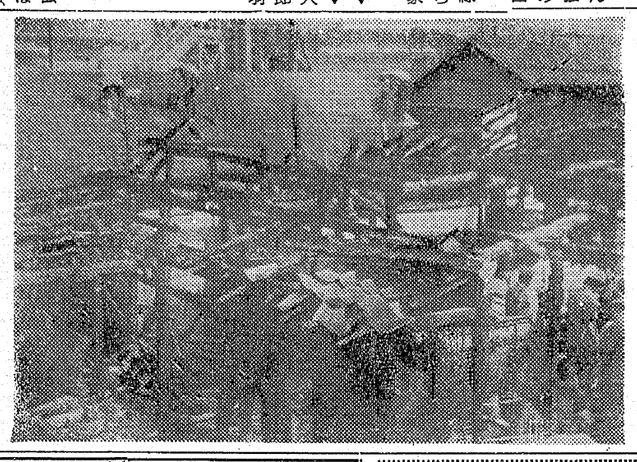

工専校きょう地鎮祭

平高専校の起工式はきょう十一日午後一時半から現場の平市上荒川で関係者多数を招いて行なわれた。

「村の老人学級」を上映

平公民館は社会教育映画教室を開いている。婦人会、青年会、PTAなどが対象で、記録映画「村の老人学級」「妻の地位」「親の扶養」の三巻。

▼十二日第四小▼十三日第六小▼十四日赤井青年研修所▼二十四日高久小▼二十五日豊間小▼二十六日沼ノ内公民館。

今晩のテレビ

（東京12チャンネル）

（11日）

（野菜）
▽ダイコン　三一―一〇
▽タマナ　七一―二
▽ネ　ギ　二一―八
▽トマト　二五―五
▽ナタマメ　一〇〇―三〇

（果物）
▽ナ　シ（二十世紀）七五―六〇
▽〃（イシイワセ）四五―〇
▽〃（長十郎）四二―二五
▽ブドウ（デラ）（4K一箱）二六〇―一〇〇
▽リンゴ（ナカK）六〇〇―四五〇
（イワイ）三〇―一〇〇
▽バナナ　二五〇―一〇〇
▽メロン

山形よりはるばる 越平のお月見に 藤

十三日は旧八月十五夜なので、十二日より新館でお月見用品の大特売。なお旧館では山形の物産展を開催いたします。

お月見まんじゅう特価　十五コ　七〇円
さといも　〃　一キロ　七〇円
さつまいも　〃　一キロ　一〇〇円
新梨　〃　一把　五円
すすき　〃　一〇本入　一五〇円
ぜんまい　〃　二百グラム入四五円
生ふ　百グラム九円（以上新館一階）
ぶどうまつりと山形物産展（旧館一階）

越　平市

今晩のナイトショウ 世界小館 幽霊小判 丹羽又三郎 三田登喜子

（11日）

▽ゴボウ　三一―一〇
▽エダマメ　二五―一〇
▽キヨウナ　二一―一〇
▽三十ニンシン　七五―一〇
▽タマネギ　二〇―一〇
▽カボチヤ　二〇―一〇
▽バレイショ　一七―五
▽タマゴ　二三―八
▽ニ　ラ　一〇―四
▽山東ナ　一〇―
▽ビーマン　三〇―一五
▽ナ　ス　三五―一〇
▽ハショウガ　二一―八
▽サトイモ　七〇―三〇
▽サツマ　二五―一〇
▽キユウリ　二七―七
▽トウキビ　九―八

仏壇 仏塗位牌 仏具品

造花 仏具 専門の店
御用命は是非当店へ
山光堂
平市四丁目本局前 TEL二五五〇
平市研町公園下 TEL五〇四三

類焼お見舞御礼

内郷市宮入口通り
ひかり食堂
斉藤クリーニング店
池田肉店

近火お見舞御礼

内郷市宮入口通り
高木木工所　相田定好
田口旅館　鈴木電キ
羽田モモヨ　斉藤商店
美の和すし　箕輪理容所
箕輪パーマ　沼田メン店
柴田イサ子　沼田俊雄
佐久間清助　高木光夫
若松イツ　鈴木一寿
緑川利雄

母ロク儀天寿を全うし 昭和三十七年九月十日午後八時十分永眠致しました ここに生前の御交誼を深謝し御通知申し上げます

追つて告別式は九月十三日午後二時自宅において営み明賢寺に埋葬致します

昭和三十七年九月十一日

福島県平市一丁目二十三番地
喪主　武田金一治
親戚代表　渡辺武三郎
外一同
株式会社武田石綿セメント工業所
合資会社武田薬局
武田陶器店

秋の京呉服展示会 柏美会

とき　9月12日・13日・14日
ところ　平市公会堂日本間

どなたもお気軽においでの上今秋の新作をお楽しみ下さいませ

展示品一例
御婚礼衣裳・訪問着
絵羽織・錦紋白生地
小袋帯・大島紬帯地
御召・小紋着尺地
古屋名物七五三衣裳・丹前布地
夜具地・毛もの各種

■御希望により分割払いのご相談に応じます

呉服の 三井 平市三丁目 TEL4824

「教育こまりごと相談室」開設

子どものしつけのこと、
子どもの学力のこと、
進学のこと、就職のこと、交友関係のこと
健康のこと、育英制度のこと、その他なんでも
あなたの子どものすこやかな成長を願い、
このたび「教育相談室」を設けることになりました。
気軽にお問い合せ下さい。

連絡先　平市童子町4ノ17石城教育会館
電　話　（平）2798、6563

不動産売買、仲介評価貸家斡旋 平宅地建物取引所

平市才畑小路踏切際　色川材木店内　電三四一番

内科、小児科新設お知らせ

この度内科、小児科を九月八日より新設致しました
内科、小児科　松本勝衛
診療時間午前八時三十分より午後六時まで
産婦人科　叶多医院
叶多信之
平市二丁目　電二三五五

盲学校にはいつて

平盲ろう校作品集

仲野ヤス子

私はこの学校に入つてから少しきりすきませんがよほどなれてきました。

四月普通学校から転校してきた時はどうしようかと心配で悲しくなりました。けれども今ではちつとも悲しくも淋しくもありません。

はじめあんなに心配だつた点字もそんなにむずかしくなく毎日習つているうちに楽しくなつて来ました。覚えてしまうと面白くなつてきました。でも英語や数学などをやるようになるとどうしようかと思います。でも一生懸命に勉強しようと考えています。

ふつうの学校にいた時より友達も出来ました。同じ組の佐知子さんですとてもなかよしです。普通の学校にいる時が楽しみになりました。これも世の中の人たちのおかげと思つてうれしくなります。

家のおかあさんが「ヤス子はこの頃大変元気になつてきたね。そしてほがらかになつてきたね」といつも言つています。

このつぎからは少しよくなるようにしたいと思います。

ぼくのしあわせ

山名　勲

ぼくはうえだのかねやまからバスときどきやでかたみち二時間もかかるところをまいにちうちがくしています。

それはまつたくしりよくのないぼくにとつていつしゆんのゆだんもできないきちようのんびりくしんしんともひじようにつかれます。そんなぼくがきようまでふじにつうがくをつづけてこられたのにはかずしれぬひとたちのあたたかいおもいやりとやさしいしんせつのおかげとおもいます。

なかでもうえだえきでのりかえるバスのしゃしようさんとうんてんしゆのゆきとさいたにういにはいつもかんげきせずにはいられません。えきからバスののりばまでのみちはとくにこうつうがはげしくせんしんのちゆういをとんなにしゆうちゆうしてもういつぱんでここをのりきることはきわめてできけんです。ようやくのおもいでていりゆうじようにちかずくとしやよさんはかならずそれまでまつていてやさしくぼくをむかえのせてくださるのです。もしかするとそのためにはつしやのじかんがおくれることもあるのではないかとおもうことさえありますおかげでぼくはゆきかえるまにいのちをすくわれるおもいをしながらやけつくまなつのたいようにてりつけられることもみをきるようなかんぷうにさらされたりしてつぎのバスのでるまでの四十分をまちつくすこともなくいえにかえりつくことができるのです。ぼくはしつめいしたことはおおきなかなしみだけれどもそのおかげでこうしたかたちのふかいこんせつをうけることができるのはおおきなしあわせだとおもいます。

ぼくはぼくをまもりはげましてくださるかたがたにおくいるためにもぜんりよくをつくしてがくしゆうにはげみつこでもしやかいのためにやくだつこんげんになろうとかたくちかつています。

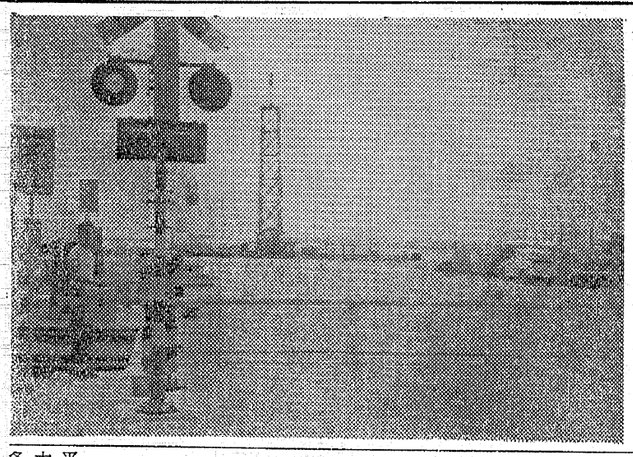

県、市議選の乱立予想

炭労定期総会を契機に

明年四月行なわれる地方選挙の下馬評に、炭鉱の街常磐では、県議市議改選とあつてはやくも前哨戦に入つた。これより先だち炭鉱労組の役員選挙が二十二日行なわれ新しく選出された組合幹部によつて三十日には内郷市公会堂で定期総会を開き組合すい選の県議、市議候補者が地盤割と共に決定される。まず炭鉱側の新人候補の話題にのぼつているものは磐崎鉱から柳田正巳、川村鉱男、湯本支部、市橋武、橋本祐巳、原幸治（職員組合）、鹿島支部、新妻信吾、折笠徳一、木村庄平、篠原一郎、以上が労組支部を背景に出馬が予想されている。又街側では現役陣を固めに、新人候補が着々と布陣を固めている。ウワサの新人は片寄馨、大谷清その他共産党からも一名は名乗りをあげるものと見られ現役、新人の入り乱れての激しい攻防戦は開始され、相当混戦が行なわれるものと見られている。

遮断機を新設

臨港鉄道無人踏切に

模型機で競技大会

磐城市小中生が

磐城市の小名浜臨港鉄道はこのほど、なぎさ地内の無人踏切は何れも見通しがきかず魔の踏切りといわれていたがこんど百四十万円をかけて、自動遮断機を設置した。

この踏切は、本通りから、臨海に通するため県で巾三十米の道路を新設、このため従来の埋立地へトラツクなど車輌の通行量も増加、交通事故の発生も憂慮されることから事故防止策として新設したもの。自動遮断機は色盲信号と警鐘の連動装置、列車が両踏切を通過する三十秒以前に自動的に作用する。郡下では常磐線四坑入口踏切に次いで二番目のもの。

（写真小名浜鉄道なぎさ踏切の自動遮断機）

磐城市小名浜臨港鉄道はこのほど、なぎさ地内の無人踏切は何れも

▼種目、ライトプレーン▼競技機種、全日本模型航空協会の定めたA B級ライトプレーンで小学生A級は機長五十センチ以下一本胴折ベラ不可▼中学生は機長五十センチ以上二本胴体▼方法、大会を二回戦として滞空時間の長いものに順位を決める。

秋の着物創作品展

高級品に女性集まる

平市の婦人服地では去る八日から十日まで、同市公会堂で日本聞で秋冬物創作ひんの展示即売会を行なうなど二十種類の高級ひんを陳列した。この展示会には婚礼衣裳、訪問着、留袖、西陣御召、長襦袢など二十種類の高級ひんを陳列した。会場は三日間とも主婦や若い娘さんたちが飛びついて大賑で、

（写真は賑わつた展示即売会）

大谷石
井上商店

「飲食まつり」

湯本料飲組合で

湯本料飲店組合（馬目順政組合長）では十一日から十月十日まで「飲食まつり」を行なう。これは百円消費すると拾せん券を渡し百名に限りスカイライン磐梯遊覧招待を行なうもの。

常磐市の行事

常磐市の今週の行事予定次のとおり。十日＝磐崎地区敬老会午後一時白鳥、春木屋旅館十一日＝教育長二中校訪問、工業用水使用打合わせ会、住民実態調査（湯の岳田代部落）十二日＝磐崎関係市町村長会議午前十時矢対貯金支払い、観月会（湯の岳大石いちご園）十三日＝磐崎地区敬老会（磐崎小学校）温泉下湯長谷地区停電のため送湯中止（八時半から四時まで）十四日＝成人病予防などによる衛生教育（田場坂地区）鹿島三部落敬老会（鹿島出張所）国保指導監査（厚生課）十五日＝湯本地区敬老会（湯本公民館）磐崎矽敬老会（浅貝保健所）生活保護費支給敬老年金支給十六日＝税務職員親善野球大会。身体障害者大会（湯本公民館）市内小学校秋季運動会二小、長倉小、磐崎小、藤原小、会津職員親善野球大会。

常磐ボウル
平あさ川

NHK第1【今　晩】ラジオ福島

6.05 次郎物語
30 1丁目1番地
7.20 時の人・時の話題
30 特別番組
総理と語る
30 民謡をたずねて
9.10 ニュース解説
25 芸能ホール
10.25 こじれる医療行政
45 ふるさとさん今晩は
11.05 夜のリズム
11.45 夢のハーモニー

6.00 少年講談
40 奥様英語をどうぞ
7.15 お笑い千両箱
30 そのうそほんとの
8.00 そうたものがたり
30 浪曲名作集
9.00 ニューヒットパレード
45 この道を行けば
10.05 連続浪曲
35 夜のガイドタイム
11.15 球形の荒野
30 ミツドナイトコンサート

【明　朝】

5.05 村のこだま
30 あの雲こえて
6.15 村の広場
40 私の生きがい
7.15 県民の時間
45 朝の訪問
8.05 歌劇「トスカ」
31 河のほとりで
9.05 うたのおじさん
30 毛布シーツの洗い方

6.05 農家の手帳
30 ごきげんミコちゃん
マンドリンで
7.15 パパいつてらつしやい
40 おはよう
参ちゃんですよ
8.05 おはようDダックス
25 チエミはごきげん
9.00 君の名は
10 ザ・ピーナツ

NHK【今　晩】テレビ

6.00 ぼくもわたしも
名探偵
「時限爆弾」
30 みんなのうた
楠トシエ
35 黒百合城の兄弟
7.15 バス通り裏
織賀邦江　十朱幸代他
30 特別番組
「総理と語る」
池田勇人
中山伊知郎
8.30 お笑い三人組
「値上げ反対の巻」
江戸家猫八

一竜斉貞鳳
三遊亭小金馬
9.00 事件記者
「DF券」（前）
滝田裕介　大森義夫
原保美　他
30 きょうのニュース
10.00 ニュースの焦点
15 生活の知恵
「大きな発明　小さな発明」
45 時の表情
11.05 スポーツハイライト
15 星のセレナード

『11日』テレビ

池田内閣の国政の基本方向

◆「総理と語る」（後7・30）
池田内閣改造後、初の「総理と語る」は第一回に続いて二度目の一橋大学名誉教授中山伊知郎氏が聞き手に当る。池田総理は参議院選挙や臨時国会を通じていわゆる国づくり、人づくりの構想を国政の基本の方向としてうちだしてきた。その具体的内容はどういうものか、を中心に当面する次のような諸問題に触れて質問する。

❶いわゆる国づくり、人づくり（道徳教育問大学管理制度のねらい
❷国際経済の見通しと経済外交（貿易の自由化に臨んでEECと日本経済（共産圏貿易の具体策
❸日韓交渉の腹構えとすすめ方
❹国民生活（私鉄、電力、消費者米価等の値上げ問題（その他の物価動向（減税の見通し

発明今後の問題点を語る

◆生活の知恵（後10・15）
「大きな発明小さな発明」
出演　特許庁長官　今井　善衛
本田技研社長　本田宗一郎
発明家　小林　滝造　ほか

日本には世界一のものがかなりある。例えば東京タワーの高さとか、ネオンサインの美しさなど。そうした世界一の中に、発明、つまり実用新案登録と特許の申請数がある。今までは西独が第一位であつたが、最近では日本がその地位を占めた。この限りでは、日本人は器にもつて科学的素質のあふれる国民として世界に誇れる。だがその質となると別問題、西独やアメリカには及ばない。

この番組では、こうした小発明の他、世界に誇る日本の発明を実物やフイルムで紹介、日本の発明をどうしたら質の高いものに変えられるかなどを解説するあわせて、世界的な発明といわれる蛍光灯のスイツチの発明者

テレビ娯楽室

クリーニング
洗張・防水
小松崎
平館前 電3343

電気アイロンとスタンド
三幸デパート
平市三丁目磯四九三二

からくりわ
広告マンチー
嘉見家
平市大町 電五四六外

プロパンのことなら
何でも御相談下さい 電四六三九
プロパンの平酸素 平市正月町

美しい奥様のために
夜の生活を彩りご家庭を
ますます楽しいものにする
『ローヤルガラナ』
洋酒の白菊
平市田町一九 TEL二〇五四

バイクと小型車には是非
フヂクラタイヤを
御指定下さい
フヂクラタイヤは日本で一番古い小型車タイヤメーカーの歴史を持つています。その経験の中から産れたフヂクラタイヤはどのタイヤよりも安心してお使いになれます
○お近かくの特約販売店にお申し込みになればどんなサイズでもすぐ取付けられます
フヂクラタイヤ
オーツタイヤ
福島県総代理店
日新ゴム商会
平市五丁目十一 電四二九七八

幅オートバイ外
カメラ・貴金属
草野質店
平市銀治町 電二〇八八