3731号　（昭和25年創刊）　（昭和37年2月13日第三種郵便物認可）　夕刊　常磐毎日新聞　昭和37年9月21日（金曜日）　①

四人組強盗を逮捕

警官百余名で犯人包囲

アベックおどし被害多数全部解決か

平署はさる六日夜、岡市物見ケ岡公園と松ケ岡公園などで発生したアベック専門の強盗事件並びに最近発生した市内の倉庫、ロツカー破り、御神刀盗難事件など各日夜捜査していた同署は少年を含む四人組の犯行であることの確証をつかみ、全署員百二十人を動員して二十日夜から二十一日未明にかけ、少年を含む三人組を格斗の末逮捕した。これで連日のごとく倉庫、事務所などを荒し廻つた事件は一挙に解決、市民も不安から逃れた喜憚である。

逮捕された三人組は先に水戸署に逮捕された青森県生れ住居不定少年C（一七）と好間村生れ住居不定無職少年A（二九）＝主犯＝岡少年B（二八）平市沼ノ内字新街自動車助手植高民光（三）の四人組であつた。

事件はさる六日夜、平市旧城跡物見ケ岡公園で四倉町白岩船員木村隆美さん（三三）が女友だちと歩いていたところを小刀でおどし、女から腕時計、ネツクレス各一個八千円相当を奪つて逃げた。ところがこの少年Cは水戸市内の質屋に腕時計、ネツクレスを質入れしようとしているところを水戸署員に逃捕された。

平署はさる五日夜、平市堂の即二八三旅館〝琴〟東側の出窓から若い三人組が侵入、物色中を主人の大橋コトさん（四三）に見つかり、二人は逃げたが、一人は台所から薬切り包丁を持ち出し、大橋さんにつきつけたが隙がれて包丁をすてで逃走したこと、引続いて六日夜のアベックの強盗事件などから犯人は平市内のものの仕業と見て毎夜、栗木捜査課長が陣頭に立つて犯人を追つていた。

ところが二十日夜平松ケ岡公園（一ム）を逮捕し、さらに少年A（二九）の電話ボツクス内に犯人らしい若い男が潜んでいるのを発見、逃走二十人の警察官で囲み、格斗の末これも逮捕した。

まだ共謀の裾高は平市沼ノ内の稼働先で今朝三時半逮捕した三人は共謀の上金品の強取を企て、さる五、六日のアベック強盗、旅館の強盗未遂事件のほかさる十七日夜、平市八幡小路飯野八幡宮の御神刀大太刀二振りを盗み、刃渡り四十センチに切断して凶器を造り持つていたのち強盗約二十件にのぼつている。なお犯人らはこの外に平市内及び周辺でアベック強盗を自供しており、被害届けが少ないため、同署では積極的に届け出るよう呼びかけている。

（写真は押収した飯野八幡宮の大太刀の切断したもの）

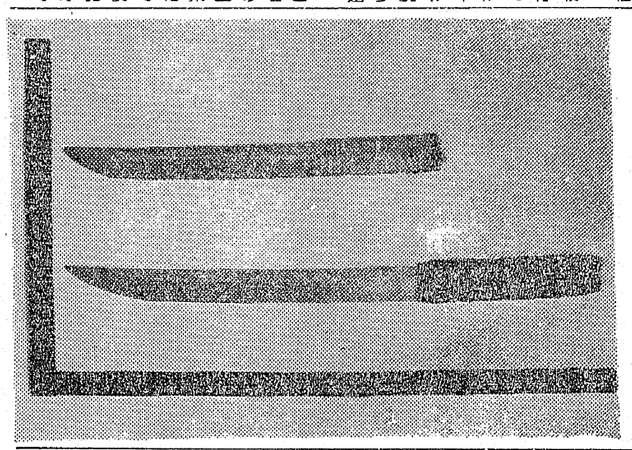

福島テレビ起工式

きのう現地で行なう

福島テレビ平放送局の起工式は二式には黒川社長をはじめ、地元から水石山自然厚生園潤宮理事長、水石山頂の建設地で行なわれた。一合津三和村々長ら関係者約二十人が出席した。起工式は修祓ののち黒川社長、工事請負い者の加地和組社長川和徳一氏のくわ入れ、玉ぐし奉典などがあつた。

平局は機械設備を含めて総工費四千万円、工事は二月上旬までに終え、三月下旬に試験電波を出し、四月一日から本放送を始める。

映像出力四千ワット、音声千ワットで八チヤンネル、笹森山送信所から送られる放送波を平のサテライト局で受け、水石山頂から常磐地方に送られる。

（写真は福島テレビ平放送局起工式でクワ入れを行なう黒川社長）

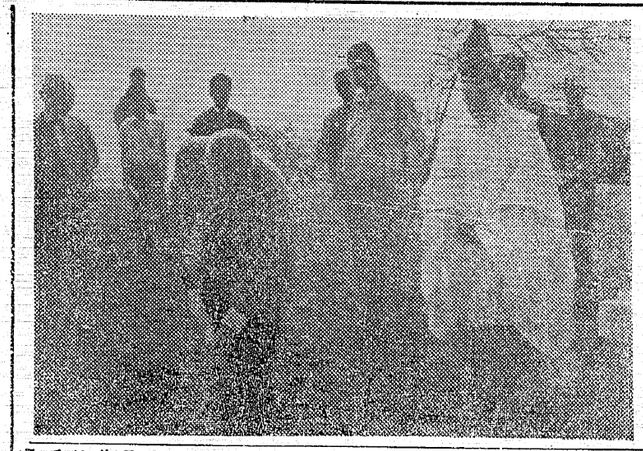

店先をこわす

トラック居眠り運転

二十一日午前三時十三分ごろ平市立町地内の国道で、山形県上山市金生六三六運転手酒井昇さん（三三）はトラックを運転して四倉方面から内郷方面に向け進行中、平市立町九九理容白土キミさん（三）方店先の電柱に衝突した。

このためトラックの前部を大破して損害五十万円を出したほか白土さんの店先きガラスなどを破損した。原因は平署で調べているが酒井運転手の居眠り運転と見られる。

無縁仏の慰霊祭

平市は二十四日無縁故者慰霊祭を弘源寺、良馨寺、性源寺の三カ所で行ない、福祉事務所、社教、僧侶などが経を慰める。

表彰状を三氏に伝達

磐城市会は二十一日午前十時から開き、席上東北六県議長会の席上で表彰された三人の伝達を行ない協議会に入つた。市会は会期を六日間とし、二十一日は予入び出加重正予算の説明をはじめ二十二日一般質問、二十三日休会、二十四、五日は各種委員会、二十六日本会表彰者は次のとおり。

▽小野勇平（七〇）＝十五年以上▽故菅原敬六（六三）＝議長四年以上▽遠藤勝馬（六二）＝十五年以上▽渡辺徳宝（三八）＝事務局職員八年。

豊かな生活の競技

石城地方4Hクで行なう

平、常磐、勿来、三和各農改普及所、石城地方4Hクラブ主催の石城地方勤村青少年技術交換会は二十八、二十九日の両日県農芸試験場石城支場内の農業講習所で開く。

この交換会は〝若い力で生産拡大、人の和により豊かな生活〟をスローガンに初日は技術競技会で判定、診断、審査、鑑定の四種を行なう。また平一中校長鈴木光四郎氏の「郷土史について」などの講演もある。日程は次のとおり。

▽二十八日＝午前十時受けつけ午後零時半技術競技会、午後四時講演、午後七時半キャンプファイヤー▽二十九日＝午前七時半開会式、午後四時閉会式、午後七時半解散。

24日から結核の予防週間始まる

結核予防週間が二十四日からくり広げられる。結核による死亡率は年々減少しているが、全国では四百五十万人の患者がおり、診療や指導管理を受けている者は全体のわずか三十五・五%の低率となつている。平保健所でも一関中に一般家庭八人の健康を管理する主婦たちに協力を求めるほか①健康診断の受診率を高め、特に患者家族の診断に念を入れる②なおつた患者が安心して社会活動や生産活動に従事できるよう回復患者の社会復帰の協力を呼びかける③広報車によるPRにつとめる④学校に依頼して児童生活の啓発を図るなどを取りあげて運動を推進することになつている。

金融相談室

常磐市で開設

常磐市経済課では商工業者の金融相談室を新しく設け、毎週金曜日午前九時から午後三時まで市役所三階会議室で受付けることになつた。これは小口運転資金、長期融資の制度をフルに活用してもらうためのもので、個人の秘密に関することもあるので、別室に特設したもの気軽に市内中小企業者の相談を待つている。

銀賞は佐藤さんへ

東北畜産共進会で

第四回東北六県連合畜産共進会は十七日から三日間、秋田市で開かれたが、豚の部で平市鎌田の佐藤一さんが出品したヨークシャー種コルトンフクチクイシイ四二号が見事銀賞を獲得した。なお佐藤さんは昨年全国大会でも入賞している。

駅伝大会のコース決る

石城地区中体連主催の第八回駅伝は十月六日行なわれ南コース大会は十月六日行なわれ話し合い、午前九時半民謡、午前十一時全討議、午後四時閉会式。

クリーニング店の実態調査

平労基署はクリーニングに最低賃金制をひくことになり、二十日から実態調査をはじめている。

戦ぼつ者の慰霊祭

平市内各地区の戦没者慰霊祭が次の日程で行なわれる。

▽九月二十六日＝高久（八剣神社）▽十月九日＝神谷（六小裏忠魂碑前）▽十月十日＝夏井（忠魂碑前）

勤労者の美術展開く

多数の出品歓迎

県教委主催の第一回県勤労者美術展は十一月十四日から五日間、福島市蚕糸会館で開かれる。題目は日本画、洋画、書、写真の四種で搬入期日は十一月十日と十一日、受付け場所は福島市松木町三六、福島県労働会館である。平労政事務所は多数の出品を望んでいる。

出品規定は次のとおり。

▼作品規格＝日本画、洋画は五十号以下、書は条幅、額とも横九十センチ、縦百八十センチ以下、写真は四ツ切。

▼出品者＝県内事業所に従事している勤労者の作品で、未発表のもの。

▼授賞＝労働大臣賞一点、知事賞一点、後援団体賞三点、努力賞五点。

テレビ盗み高飛び

磐城署＝湯本駅で捕る

磐城署は二十日夜、平市〝間町八幡、節科窃盗十二犯、強失石原清三郎（三七）を窃盗で逮捕した。

同日午前十時ごろ磐城市愛宕下、市営住宅公務員高木健次さん（三五）方に忍び込んで、テレビ一台五万円相当を盗みハイヤーで常磐市湯本駅から高飛び直前を捕えたもの。

ビール麦の作付面積

磐城署＝湯本駅で捕る

県石城事務所経済課では二十七年度ビール麦作付面積と生産見込、販売見込などを決めた。それによると作付面積は五千四百五十アールで生産目標は三千二百八十五俵、販ばい目標は二千八百俵となつている。市町村別は次の通り。

▽遠野町一千アール、生産七百俵、販ばい六百俵▽田人村六百アール、三百六十俵、二百五十俵▽川前村五百アール、二百俵、二百五十俵▽小川町三百アール、百八十俵、百五十俵▽勿来市二千アール、一千二百俵、一千俵▽平市九百アール、五百四十俵、一千八百俵。

秋晴れのきょう

平盲ろう学校生徒 秋季運動会で賑う

平盲ろう学校の秋季運動会は、秋晴れに恵まれたきょう二十一日午前九時から行なわれた。この日体の不自由児百六十二人が四十一種目にわたり元気一杯くりひろげ、児童たちは大はしゃぎであつた。なかでも、ろう生の浦島太郎の競走は楽しい二百人から応援を求められ賑わつた。

（写真は賑わつたろう生の浦島太郎競走）

民間協力者に感謝状

磐城署長から

磐城署は二十一日午前十一時から同署で民間人の防犯協力者に岩下署長から感謝状を贈つた。

協力者は次のとおり。

▽四市花畑、運転手桧山晃さん（三九）＝さる七日同市滝尻字根町地内で発生した傷害事件▽常磐市水

四倉町定例町議会

四倉町九月定例町会は二十五日午前十時から開く。上程議案は大野第二小学校講堂建設費六百万円、四倉小給食室新築など二千五百万円の追加予算を審議する。

義民慰霊祭

きのう神社境内で挙行

元文義民顕彰会（舘橋久太郎会長）はきょう二十一日午前十時から平市鎌田山郷霊神社境内で関係者多数を招いて義民の慰霊祭を行なつた。

女子社員急募

1、人員
- 販売員　20名
- 化粧品部　若干名
- 純喫茶　ジヤマイカ
- ウエートレス　若干名

1、給与　初任給　8,000円（他交通費支給）
1、年令　20才前後（通勤可能な方）
1、面接日　9月26日（水）10時～4時鈴勘一丁目店
1、履歴書持参の事

※健康で明朗な方を望んで居ります

洋服のデパート
スズカン
平市TEL一丁目店5711・5712 三丁目店5263・5264

高原の馬

中秋の水石山で頂

水石山の頂きは秋色殊に深まつた。ふもとには秋の七草が、いまをさかりと、色とりどりに咲きほこつているが、そよふく風が山肌をなでてゆく。秋の匂いを運ぶ薄れわたる空も高く、澄みきつた空気は身も心も引きしめてくれる。

テレビ送信塔のあたり、放し飼えされた馬が、樹間を縫つて、人懐し気に、高原の草をあさつている。天高く馬肥ゆる秋の言葉が自づと頭に浮かんでくる。

（写真は昨二十日水石山で写す）

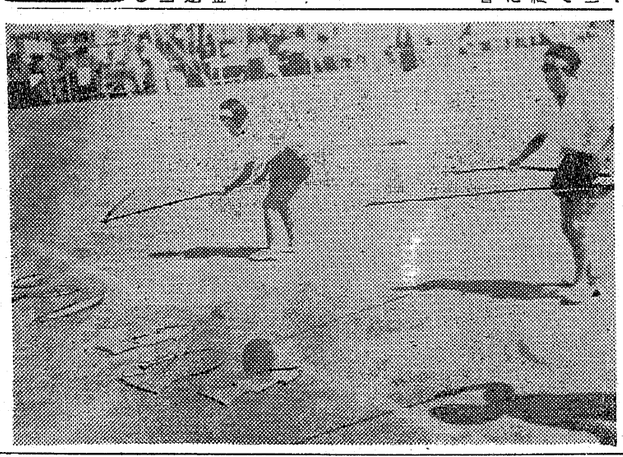

閻魔帳

いつの世にも階級意識は残つている。こんど東京の郊外に一泊すると、近間にあるアパートの子供らの遊ぶことを嫌つていることを聞いた。住宅街の主婦は自分がいとでもいうのであろう。との程度身分に高低があるのか知らぬが、四十年も前のこと、井端会議の人妻の話を聞くともなしに聞いていると、うちの人三井、うち三菱、それ以外の勤め人は、勤め先きなど口にも出せない階級のようだつた。例えば三井、三菱二大財閥に関係をもつ者のみが、優位を占めていたようだ。

▼▼三井、三菱が全盛をきわめた時の政党や、軍閥を支配する立場にあつたとしても、何万の社員を擁する会社であつても、全部が全部高級社員ではない。ボイラー焚きや小使さんもいるはずだ。その何れの下級従業員も、三井、三菱に在職することの値上り、内職的な夫の勤め、最も強いことを知つた。農作物の遵守などを嫌つている。戦事中の疎開者や、引揚者を人間とは程遠い人種にみている。これらの人々を切り捨てようという。何百年の家柄と違うことは事実だが、差し木やツギ木と軽蔑している者が多いのは笑飯ものというべきだ。

▼▼いつになつても階級あり、貧富あり、智者愚者、強弱の差はどうしようもない。が人間同志で対手になるな、近所付合するな、と自己優越感にとらわれているのは頭の切り替えが遅れている。こ奴らに限つて民主的とか、人権尊重を口にする。そして行動的には権謀術策を弄して他人を苦しめるのだ。

▼▼禅家には雲水の修行と道場を幾林という。むらがえ林は、同一植樹であつても成育は同じでない。長短ができる。途中で枯死木もできる。然し修行は一緒で、名僧もできれば落伍者もある。その激しい幾林であつても、修業する雲水たちは、西に東に、散じては集まり、渡く漂く雲散霧消する雲の如く、淡々と流れる水の如く、生活を営んでいる。われわれの社会生活も僧堂の雲水のように、人に区別をつけるような行為を、むき出しにすることなしに、人間対等の気持で交りができたらどんなに楽しいかしれまいものにと思うのである。

子供心ゆがめるな

自惚れ母の階級意識

▼▼田舎にゆくほど、頭がガチガチに固まつている。昔の名主屋敷、区長といつた、幕府時代の遺物を郷愁と誇りを心に納めている。戦事中の疎開者や、引揚者を人間とは程遠い人種にみている。これらの人々を切り捨てようという。何百年の家柄と違うことは事実だが、差し木やツギ木と軽蔑している者が多いのは笑飯ものというべきだ。

▼▼いつになつても階級あり、貧富あり、智者愚者、強弱の差はどうしようもない。が人間同志で対手になるな、近所付合するな、と自己優越感にとらわれているのは頭の切り替えが遅れている。こ奴らに限つて民主的とか、人権尊重を口にする。そして行動的には権謀術策を弄して他人を苦しめるのだ。

▼▼禅家には雲水の修行と道場を幾林という。むらがえ林は、同一植樹であつても成育は同じでない。長短ができる。途中で枯死木もできる。然し修行は一緒で、名僧もできれば落伍者もある。その激しい幾林であつても、修業する雲水たちは、西に東に、散じては集まり、渡く漂く雲散霧消する雲の如く、淡々と流れる水の如く、生活を営んでいる。われわれの社会生活も僧堂の雲水のように、人に区別をつけるような行為を、むき出しにすることなしに、人間対等の気持で交りができたらどんなに楽しいかしれまいものにと思うのである。

今晩「西寄りの風、曇一時俄雨
あす「西寄りの風、晴れたり曇つたり
「最上」きょう、あすとも多少風波がある

10ケ月払い　サンキョウ　平二丁目

夕刊常磐毎日
発行所　平市田町75番地
常磐毎日新聞社
電話（代表）21・4・2105番

越前　いざや送らん　ふるさとの味　越前
いわき大野の二十世紀なも、赤井本甲州ぶどう　百匁
中南米バナナ大量入荷大特売
地方発送うけたまわります
平市

会場のナイトショウ　世界館
源太郎船　勝新太郎　中村玉緒

佛具　平市新川町　橋本屋

名菓　まびんアメ　あ川

○年に1度の　22日➡30日
決算感謝大奉仕市
●10月1日は決算棚卸しのため休ませていただきます
まつたく常識ハズレです、シーズンはじめに思いがけない安値が実現!!それというのも
皆様の常日頃のご愛顧のお陰と心から感謝いたしております、それに大黒屋のご恩返しをプラスいたしました
楽しいお買物の散歩道
大黒屋　平市TEL2191

高学
磐文

よかつた映画

くだらなかつた映画 ㊤

鈴木文忠

「感覚」なことはたいへんおこがましい事だと思う。なぜなら、自分は映画をみたあと、それについていろいろ考えてみた事はない。つまり「見た」それだけしか残っていないから……。

それに較べ、映画的（テレビや芝居では出来ない、つまり映画独特の）表現や、話の運び方等全然知らないし、監督や俳優に対する知識は、きわめて微量なもので、ゴシップ程度のものだからである。それ以上に監督や俳優の名前をおぼえていない映画が何本もあるから、まあ自分が見て感じた事を書いてみたまで続く大西部。この荒地に、インディアンの妨害や病気に悩みながらも、開拓を続ける人々があった。

それにこの人達を守って活躍するバツファロー大隊がからんで大西部劇は展開する。ある日、突然インディアンの大襲来があった。

激しい戦いに町の人々は次々と倒れていった。しかし意を固めてかけつけた、バツファロー隊の活躍で、再び町に平和がもどる。そして彼等の開牛のこと、開拓史に永久に名をとどめるものであった。

僕は頭からこんな映画を想像していたんですが、実は……。あの二人の男の友情、一人は、自分がこの裁判で死刑の宣告をされるかもしれないのに、自分の行動に少しも弁解を加えようとしない。ただ自分は正しい、それを信じている男。

そして黒人であることに誇をもっていた。しかし白人達は、この男が異民族である理由でよりいっそう彼に死刑が宣告されるのを望んだ。

ここでただ二人彼の無実を信じているものがいた。これら二人の男の友情と、彼等の軍人精神に徹した行動は他の模範とするにふさわしいのであったわけです。

無実の罪は証明されました。映画は、裁判の証人の出て来る人々が発言するのを追って回想調ですすめられます。僕は、現在の法廷の場面から過去への移り具合がご ちなかったような気がします。

音楽は大変気に入ったものだった。「キャプテンバツファロー」―理想の兵士、これが彼等二人を呼ぶにふさわしいものだと思った。だから題は「キャプテンバツファロー」の方がよかったと思うんだが……。

いい映画だった。階段の上の暗闇「階段の上の暗闇」とは何を意味するんですかねえ。もうともその暗闇の中でもかけまわる人は何人もいるんだが……。主人公は一家四人、夫、その妻それに子供二人―姉と弟。まず夫―彼は学歴が小学校しかないしかし長年の経験から、百姓相手のこの商売には、彼等を家族的親さを持つことが一番だと考えていたわけです。

しかしその商法はもう古かったんです。それに、彼が売り歩くものも、まるで博物館行きの連中にあるものだったのです。

農業も機械化されたわけですここでもうひとつ予盾してるなと思ったのは、彼がブルー自動車を乗りまわしてその代物を売り歩くこと。

こういうわけで商売はすり坂、見切りをつけた主人は彼をくびにしてしまう。さあ困った。学歴のない彼には他に仕事がみつからぬ。彼が稼がなければ一家は全滅ですから…。おおいに悩むわけです。一つ体をはって百姓仕事でもと思うんですが。いまさら彼を雇ってくれるものもいません。そして、この危機をどうのがれるのか。またまた悩むわけです。ところで彼の伴侶者は彼の期待にこたえてくれないんですな。単に拒否権を行使して、枕もならべなくなるんです。欲求不満はつのり、彼女不信の念は高まり、彼の心は妻からある幼馴染の女性へと移って行くわけです。

妻君は、夫が仕事の事を少しも話してくれない（失業したのを しらなかった）家へ金を少しも入れてくれない（かわいい娘にすばらしいドレスでもかってやりたいのに）そして、あればかり強いときて、彼女は頭へきちゃうわけです。それに、夫が自分の知らない女性に接近するのを知ってはだまっていられないわけです。彼女もまたおおいに苦しむわけです。

ところで、年ごろの娘は、すばらしいボーイフレンドを見つけました。しかし彼がユダヤ人であったために、ボーイフレンドはあるパーティで侮辱されます。彼は死のドライブへ飛び出して行きます。娘おおいにかなしむつづいて母子は、泣き虫なんです。この映画では、母ちゃんがあんまりあまやかすからだそうです。いつも近所の子供になかされて帰って来ます。

それで友達は一人も出来ません。このように、悩む夫、苦しむ妻の心、それにユダヤ人の問題、成長する少年等々、監督はなんでもかんでも描き出そうとしている。僕はそう思いました。それで映画にまとまりがなく、訴えるものに欠けていたように思う。

最初、二人の寝室から始まります。それでまたか、と思ったんでしたが、その後全然そんなことない、そして最後に「暗闇」の中で手をにぎりあった夫婦が息子とそのはじめてできた女とを「映画を見てこい」と追い出して、二人で「階段の上の暗闇で「暗闇」からのがれる努力をしようというわけです。

下の道路上、出かけて行く子供等に「隣の窓から二人の顔が、「いってらっしゃい」それでエンドつまらない映画。（続く）

高瀬川渓谷で撮影会

23日一般の参加を歓迎

福島民友新聞社、県写真材料商組合主催「県立公園高瀬川渓谷と小良ケ浜灯台撮影会」は二十三日、（日）行なわれる。高瀬川渓谷は浪江駅下る、相馬焼きで有名な大堀までバスで十五分、夏井川渓谷をしのぐ渓谷の美は、水鉄自慢の新観光地で、小良ケ浜灯台は、高木松吉、関内正二両代議士の協力により富岡町小浜岬の岩頭に建てられた白亜の無人灯台。

イギリスのドーヴァ海峡を思わせる断崖絶壁は、壮にして雄大な景観を見せており、常磐線の未開発観光資源として詩人草野心平氏を驚嘆させた。賞は推選、特選、準特選、入賞とあり民友新聞社長賞、水鉄管理局長賞、町村分長賞、富岡町長賞、浪江町長賞が贈られる。一般を広く平市民に見て貰うことになっている。入選作品は本紙で発表に展示され、その発明らしい景、も協賛掲載する。

「赤電話の会」結成

24日磐城市民会館で

磐城市で赤電話をつけている人達七十名が、こんど「赤電話の会」を結成することになり、二十四日磐城市民会館で発会式を開く。

この会は社会の神経である電話が気軽に利用できて、その便利さが広く一般市民に働きわたるようにすること、また会員相互の親交を深めるとともに電報電話局と密接な連けいを保つことなどを目的に会をつくることになつたもの。

酪農の経営改善を

好間村で

好間村酪友会は二十八日午前八時半から村内の酪農研究会員宅を巡回〝酪農経営改善コンクール〟審査を実施する。これは同会の会員相互の酪農経営の合理化と飼育技術の向上を図り近代的営農への前進を目的として行なうもの。

このコンクールには❶飼料❷乳牛❸畜舎❹牛乳衛生❺改善などに重点を置き審査される。優良な会員には村長賞をはじめ平農業改良普及所長賞、農業委員会長賞、共済組合長賞などが贈られるほか、岡田乳業及びらく連からも副賞が贈られる。

湯本二小の運動会盛会

湯本二小校では十六日挙行の秋季運動会は雨のため順延になっていたが、快晴の二十日午前八時から同校グラウンドで全校生徒のラジオ体操をかわ切りに開始され四十七番組を午後二時半までに終了した。一年生の二〇メートルリンピック小旗の遊技は場内に集まった父兄の人気をよんだ。

市民によびかけ

平署相つぐ事件に協力を

平署、平地区防犯団体連合会では最近、役所、工場、事業場、商店などの金庫、ロッカー、倉庫、事務室を荒される事件が次々に発生しているため、同署員をあげて犯人の捜査に努力しているが、管内の官公庁、学校、金融機関、商店連合会、工場事業場、飲食業会、質屋、古物屋、区長、協同組合などに盗犯防止の協力を十九日、文書で依頼した。

それによると❶外部からの侵入を防止するため戸締まり確認する❷金庫、ロッカー、事務室、抽だし等には現金をおかず完全施錠をする❸ラジオ、テレビ、テープレコーダー、写真機などの備品類の管理を適正にする❹商店はとくに倉庫の出入口を厳重管理を適正する❺手提げ金庫はとくに狙われ易いので管理を厳重にする❻一般商店、家庭においても、戸じまりを励行し、貴重品の保管を厳重にする。とくにバイク、自転車、その他備品の路上放置はさける❼被害届がガラス、木戸（裏門）などは完全修理しておくこと❽万一被害があったら現場をそのままにして一一〇に連絡する❾挙動不審のものの立廻り、または発見されたら一一〇番で通報するようなお決め盗犯防止運動に乗り出した。

テレビ娯楽室

『21日』テレビ 放とうの大阪 男と女親

◆文芸劇場（後8）「はもの皮」

放蕩の限りをつくす大阪男、仕末屋の女親、しっかり者の女房などが登場するこの作品は、上方小説の代表的作家、上司小剣が大正三年に発表した。その後大阪フームをまきおこした織田作之助の「夫婦善哉」それに山崎豊子の「花のれん」などの大阪を舞台に笑いと涙を織りこんでドラマは展開してゆく。

原作・上司小剣、脚色・織田作、音楽・小倉博、演出・関川良夫

おふみには父親がなかった。いや、幼い頃に死んだのだときかされていた。道頓堀の劇場といえばうどきで知られた店である。その店のあとつぎとして、おふみは母のすすめるままに丁稚上りの福造を婿に迎え、二人まで子を成した仲であった。しかし、茶屋遊を覚えた福造は多額の借金を負いこみ挙句の果て妻子を棄て東京へ出奔してしまった。

◆花嫁の父（後9）

おせつかい

ケイと暮しているバクリーの食事のことがドリスは心配でたまらない。ケイを呼んでバクリーの好きな料理の作り方を教えたり、朝早く押しかけて食事の支度をしたり、山ほど食料品を買い込んで持って行ったりする。ケイとバクリーも、これには内心迷惑ながら口に出しては言えない。見かねたハーバートがそれはおせつかいというもんだと忠告してもドリスは聞から受けつけず、ケイのアパートでの晩さん会の御馳走を自ら買って出るもちろんバクリーには内緒で。

尾上梅幸の長唄踊り

◆日本の芸能（後11・15）

長うた「手習子」を、ひさびさに尾上梅幸さんの踊りで御覧いただく。うた・富士田千蔵、三味線・柏伊三郎、鳴物・望月太左衛門社中。解説は松本亀松氏本名題を「結若七變の染衣」といい、四世岩井半四郎の演じた七変化舞踊の一つ。

寺子屋帰りのおませな町娘が、手習草子を下げて道草をしているありさまをうたったもので、如何にも江戸の下町らしい風俗が見られるもの。

◆テレビリサイタル（後8）

（来日演奏家シリーズ第二夜）弦楽四重奏曲ホ短調「わが生涯」よりスメタナ作曲ー

ヤナチェック四重奏団

ヤナチェック四重奏団は、スメタナ四重奏団と並んで弦楽器演奏法に古い伝統と高い水準を誇るチェコの代表的な室内楽団である。一九四七年に創立され、大作曲家ヤナチェックにちなんで名づけられた。

第一バイオリン＝イソ・ドリプニチェック、第二バイオリン＝アドルフ・シコラ、ビオラ＝イリ・クラトチビル、チェロ＝カレル・クラフカで構成されている。

教育テレビ

◆テレビリサイタル（後8）

（来日演奏家シリーズ第二夜）弦楽四重奏曲ホ短調「わが生涯」よりスメタナ作曲ー

ヤナチェック四重奏団

ヤナチェック四重奏団は、スメタナ四重奏団と並んで弦楽器演奏法に古い伝統と高い水準を誇るチェコの代表的な室内楽団である。一九四七年に創立され、大作曲家ヤナチェックにちなんで名づけられた。

第一バイオリン＝イソ・ドリプニチェック、第二バイオリン＝アドルフ・シコラ、ビオラ＝イリ・クラトチビル、チェロ＝カレル・クラフカで構成されている。

◆録音風物詩「賢治のふるさと」（後11・05）

構成と語り手　詩人・山本太郎

音楽　木下忠司

「雪と修羅」、「注文の多い料理店」など、数多くの詩や童話を残した宮沢賢治は、昭和八年岩手県花巻市で、三十八歳の短い生涯をとじた。今年はちょうど賢治の三十年忌にあたるので岩手県花巻市周辺を訪れ、今なお土地の人々の間に生きている賢治をさぐる。

凶作に悩む岩手の農民の中にあって、賢治は、詩人であると同時に、農業技師であり、宗教家でもあった。マイクは、「羅須地人協会」での営農相談で教えを受けた農民や、農学校の教え子から、賢治の思想や、教師としての賢治の印象を語ってもらう。

（写真はテレビ後10・15分からの「黒の組曲」の一場面）

NHK第1【今　晩】ラジオ福島

6.05 劇　次郎物語
31 1町目1番地
7.20 時の人・時の話題
30 浪花演芸会
8.00 ここはどこでしょう
40 トップスター・ショウ
9.10 ニュース解説
25 芸能ホール
10.00 きょうのニュース
40 彼岸前後
11.05 賢治のふるさと
35 海外便り

6.00 少年講談
15 アツちゃん
7.15 中合アワー
30 お楽しみ演芸館
8.00 レコードアワー
三人吉三
30 想い出によせて
9.00 浪曲歌合戦
45 この道を行けば
10.05 連続浪曲
35 ムードインハイウエー
11.15 球形の荒野
30 ミツドナイトコンサート

【明　朝】

5.05 村のこだま
45 伸びなやむ暖地ピート
6.15 村の広場
40「彼岸三題」
7.15 県民の時間
40 海外特派員報告
8.05 朝のおくりもの
30 河のほとりで
9.05 うたのおばさん
31 夢のあるネグリジェ

6.05 農家の手帳
30 ごきげんミコちゃん マンドリンで
7.15 パパいつて らつしやい
40 ねナイショだよ
8.05 おはようDダックス
25 チエミはごきげん
9.00 君の名は
31 志ん朝の モダンジヨツキー

NHK【今　晩】テレビ

6.00 ドラが鳴る　酒井光子
延増守俊　津島道子他
島本正敬他
9.00 花嫁の父
「おせつかい」
芦田中明夫
30 みんなのうた
35 黒百合姉の兄弟
花上晃　田中雪雄他
30 きょうのニュース
10.00 ニュースの焦点
平沢和重
15 黒の組曲「渓流」
（後）　平幹二郎
小林哲子　高倉みゆき他
45 NHK特派員だより
11.05 スポーツハイライト
15 日本の芸能
舞踊長うた

7.15 バス通り裏
織賀邦江　十朱幸代他
30 シャープさん
フラットさん
8.00 文芸劇場
「はもの皮」
上句小剣作、
関川良夫演出
30 三匹座
ソーラン渡り鳥
すてきな十六才
三人娘乾杯

テレビ娯楽室

『21日』テレビ 放とうの大阪 男と女親

◆文芸劇場（後8）「はもの皮」

放蕩の限りをつくす大阪男、仕末屋の女親、しっかり者の女房などが登場するこの作品は、上司小剣が大正三年に発表した。その後大阪フームをまきおこした織田作之助の「夫婦善哉」それに山崎豊子の「花のれん」などの大阪を舞台に笑いと涙を織りこんでドラマは展開してゆく。

原作・上司小剣、脚色・織田作、音楽・小倉博、演出・関川良夫

おふみには父親がなかった。いや、幼い頃に死んだのだときかされていた。道頓堀の劇場といえばうどきで知られた店である。その店のあとつぎとして、おふみは母のすすめるままに丁稚上りの福造を婿に迎え、二人まで子を成した仲であった。しかし、茶屋遊を覚えた福造は多額の借金を負いこみ挙句の果て妻子を棄て東京へ出奔してしまった。

◆花嫁の父（後9）

おせつかい

ケイと暮しているバクリーの食事のことがドリスは心配でたまらない。ケイを呼んでバクリーの好きな料理の作り方を教えたり、朝早く押しかけて食事の支度をしたり、山ほど食料品を買い込んで持って行ったりする。ケイとバクリーも、これには内心迷惑ながら口に出しては言えない。見かねたハーバートがそれはおせつかいというもんだと忠告してもドリスは聞から受けつけず、ケイのアパートでの晩さん会の御馳走を自ら買って出るもちろんバクリーには内緒で。

尾上梅幸の長唄踊り

◆日本の芸能（後11・15）

長うた「手習子」を、ひさびさに尾上梅幸さんの踊りで御覧いただく。うた・富士田千蔵、三味線・柏伊三郎、鳴物・望月太左衛門社中。解説は松本亀松氏本名題を「結若七變の染衣」といい、四世岩井半四郎の演じた七変化舞踊の一つ。

寺子屋帰りのおませな町娘が、手習草子を下げて道草をしているありさまをうたったもので、如何にも江戸の下町らしい風俗が見られるもの。

◆テレビリサイタル（後8）

（来日演奏家シリーズ第二夜）弦楽四重奏曲ホ短調「わが生涯」よりスメタナ作曲ー

ヤナチェック四重奏団

ヤナチェック四重奏団は、スメタナ四重奏団と並んで弦楽器演奏法に古い伝統と高い水準を誇るチェコの代表的な室内楽団である。一九四七年に創立され、大作曲家ヤナチェックにちなんで名づけられた。

第一バイオリン＝イソ・ドリプニチェック、第二バイオリン＝アドルフ・シコラ、ビオラ＝イリ・クラトチビル、チェロ＝カレル・クラフカで構成されている。

教育テレビ

◆テレビリサイタル（後8）

（来日演奏家シリーズ第二夜）弦楽四重奏曲ホ短調「わが生涯」よりスメタナ作曲ー

ヤナチェック四重奏団

ヤナチェック四重奏団は、スメタナ四重奏団と並んで弦楽器演奏法に古い伝統と高い水準を誇るチェコの代表的な室内楽団である。一九四七年に創立され、大作曲家ヤナチェックにちなんで名づけられた。

第一バイオリン＝イソ・ドリプニチェック、第二バイオリン＝アドルフ・シコラ、ビオラ＝イリ・クラトチビル、チェロ＝カレル・クラフカで構成されている。

◆録音風物詩「賢治のふるさと」（後11・05）

構成と語り手　詩人・山本太郎

音楽　木下忠司

「雪と修羅」、「注文の多い料理店」など、数多くの詩や童話を残した宮沢賢治は、昭和八年岩手県花巻市で、三十八歳の短い生涯をとじた。今年はちょうど賢治の三十年忌にあたるので岩手県花巻市周辺を訪れ、今なお土地の人々の間に生きている賢治をさぐる。

凶作に悩む岩手の農民の中にあって、賢治は、詩人であると同時に、農業技師であり、宗教家でもあった。マイクは、「羅須地人協会」での営農相談で教えを受けた農民や、農学校の教え子から、賢治の思想や、教師としての賢治の印象を語ってもらう。

（写真はテレビ後10・15分からの「黒の組曲」の一場面）

今週の番組

NHK第1【今　晩】ラジオ福島

6.05 劇　次郎物語
31 1町目1番地
7.20 時の人・時の話題
30 浪花演芸会
8.00 ここはどこでしょう
40 トップスター・ショウ
9.10 ニュース解説
25 芸能ホール
10.00 きょうのニュース
40 彼岸前後
11.05 賢治のふるさと
35 海外便り

6.00 少年講談
15 アツちゃん
7.15 中合アワー
30 お楽しみ演芸館
8.00 レコードアワー
三人吉三
30 想い出によせて
9.00 浪曲歌合戦
45 この道を行けば
10.05 連続浪曲
35 ムードインハイウエー
11.15 球形の荒野
30 ミツドナイトコンサート

【明　朝】

5.05 村のこだま
45 伸びなやむ暖地ピート
6.15 村の広場
40「彼岸三題」
7.15 県民の時間
40 海外特派員報告
8.05 朝のおくりもの
30 河のほとりで
9.05 うたのおばさん
31 夢のあるネグリジェ

6.05 農家の手帳
30 ごきげんミコちゃん マンドリンで
7.15 パパいつて らつしやい
40 ねナイショだよ
8.05 おはようDダックス
25 チエミはごきげん
9.00 君の名は
31 志ん朝の モダンジヨツキー

NHK【今　晩】テレビ

6.00 ドラが鳴る　酒井光子
延増守俊　津島道子他
島本正敬他
9.00 花嫁の父
「おせつかい」
芦田中明夫
30 みんなのうた
35 黒百合姉の兄弟
花上晃　田中雪雄他
30 きょうのニュース
10.00 ニュースの焦点
平沢和重
15 黒の組曲「渓流」
（後）　平幹二郎
小林哲子　高倉みゆき他
45 NHK特派員だより
11.05 スポーツハイライト
15 日本の芸能
舞踊長うた

7.15 バス通り裏
織賀邦江　十朱幸代他
30 シャープさん
フラットさん
8.00 文芸劇場
「はもの皮」
上句小剣作、
関川良夫演出
30 三匹座
ソーラン渡り鳥
すてきな十六才
三人娘乾杯

◆時計　◆眼鏡　◆貴金属　◆万年筆
無料検眼致します
技術と信用の店
ワタナベ
平市六丁目 電4732

食欲の秋です！
「もり」「もり」食て「弁慶」の様に体を鍛えて居るならば…ぶこえ行つても敵「テキ」に勝つ「カツ」…
自慢定食六〇円から五目そば二〇円
喫茶 バー 花束
平・酒喜庵裏

内科、小児科新設お知らせ
この度内科、小児科を九月八日より新設致しました
内科、小児科 松本勝衛
診療時間午前八時三十分より午後六時まで
産科 婦人科 叶多医院
平市二丁目 叶多偕之 電一二五五

うな丼 蒲焼
柳川なべ 活魚料理
お商談にお家族連れに是非どうぞ ◆冷房完備◆
寿司の江戸川
平市才槌小路店 電3021・4846
〃紅小路店 電727・4845

電気工事 内線 外線 一般請負
東北電力甲種認定店
合名会社 平電気商会
平市正内町三五 電話三四〇〇番

サラリーマンは服装で勝負する

テーラー
有限会社 高島屋
平市中町（公会堂通り TEL・6837）

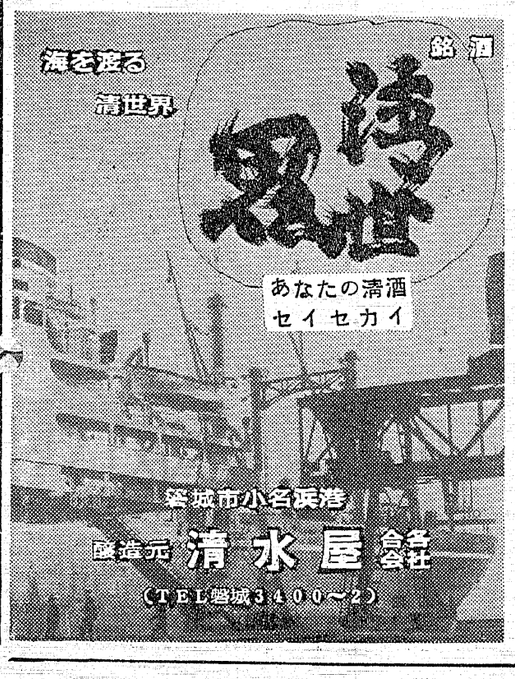

鈴木歯科医院
鈴木喜政
医院 内郷市内町 電3581
自宅 平市田町一〇三 電2957

ラッキースタンプ
創立一周年記念
●ダブルサービス●
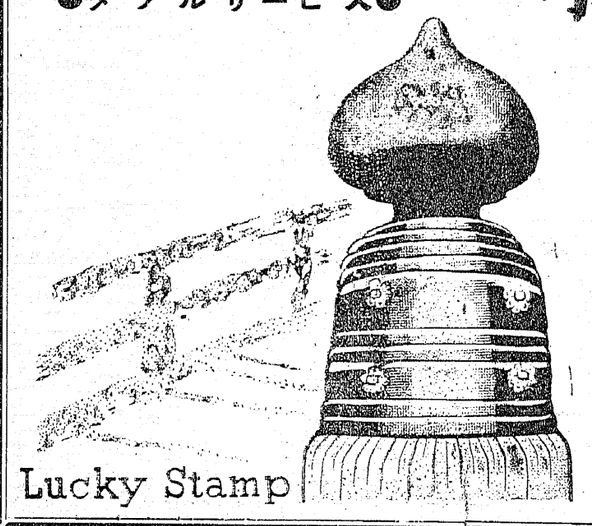

秋の京都観光ご招待

お買上300円毎にラッキースタンプと一緒に京都観光のご招待の抽せん券1枚差上げて、抽せんの結果20名様、ラッキースタンプ3、500点で先着10名様計30名様をご招待いたします
売出し期間　9月15～10月14日　抽せん所　世界館
抽せん日　10月15日午5時　発表日　10月16日本紙上
招待日　11月5、6、7日（京都一泊）　往　東京～京都（寝台車　明星号）
復　京都～東京（特急第一つばめ）
残念賞　40名様（当せん番号と前後一字ちがい）
ラッキー賞　2000名様（当せん番号と下2桁同じ方）
主催　株式会社 ラッキースタンプ　平市一丁目 TEL4812
後援　株式会社 京都トレーデイング（京都ラッキースタンプ）