夕刊 常磐毎日
発行所
平市田町75番地
常磐毎日新聞社
電(代表)2104・2105

追予は五千余万円

家賃値上げ、委員改任も上程

26日から3日間 平市議会

平市九月定例市議会は二十六日午前十時開会、三日間の予定で開かれる。提出議案は一般会計で五千四百四十二万八千五百三円が追加されて、累計で六億六千三百八十五万二千五百三十七円となったほか、公営競技法改正にともなう自動車競走実施条例の制定、平市営住宅家賃の値上げ、任期満了にともなう教育委員ど三十八議案となっている。追加予算の主なものは新舞子橋梁五百五十七万二千円、工専高職員住宅建設費二千七百三十七万れる中塩地区に二千四百四十四万八千円で配水管を布設するほか一など掲出議案の主な内容は次のとおり。

「才出」◆土木費▼道路橋梁費＝常磐線平、草野間踏切道敷板拡工事費負担に二十三万一千五百円沼ノ内地内消防道路改良などに百八万三千円、上荒川、谷川瀬などの用悪水路新設改良に四十四万五千円、都市計画費の負担補助など

に八百五十二万五千円　街路事業に二百九十一万円を計上◆教育費＝工専校の教職員住宅建設費千七百三十七万余円（十戸分）が主なもの◆社会、労働施設費＝民子町と沼之内児童遊園地設置に六十八万円、平隣保館増改築に二十三万円、児童福祉施設負担として四十六万一千四百円を計上◆産業経済費＝赤井大倉線林道工事に九十万一千円などが主なものとなっている。

「特別会計」◆下水道事業＝長橋佃町、新川町、五色町などの下水道築造費四十六万円のほか終末処理場新設事工費八十万円が主なもの。

平市営住宅の条例改正についてみると家賃が収入によって値上りすることである。これまで扶養親族一人につき千円だったものが二千円となり、第一種住宅では入居者の収入が三万六千円から四万五千円までが現家賃の〇・二%、四万五千円をこえた場合は〇・四%、第二種住宅は入居者の収入が二万円をこえ三万六千円以下の者は〇・二%、三万六千円をこえ四万五千円の場合〇・五%、四万五千円をこえると〇・八%とそれぞれ家賃が値上りするもの。

自転車競走実施条例は公営競技法の改正にともなって上程されたもので、提案理由は公営競技法は自転車振興会だけだったが、これまで競技の運営姿が各地の寺院に見受けられたが平市下高久の戦没者建碑会（佐藤定平会長）でもこの日午後二時から地区内の地蔵院で戦没者慰霊祭をしめやかに執行した。地蔵院境内には支那事変、大東亜戦争でいたましい犠牲となった勇士の殊功を永遠に伝えるための記念碑をはじめ、遺家族たちが建碑会をつくって建立した四十二柱の神が整然と立ち並んでいるが、一寺にこのように建碑されているのはめずらしいものである。

慰霊祭には鈴本（喜）県議をはじめ戦没者の遺族など約三十人が参列、僧侶の読経のあと我が子の霊に遺族たちがしめやかに焼香、遠く南方や中支などで戦死した者の冥福を祈った。なお同会では秋分の日とは別に毎年七月七日に盛大な供養祭を行なっている。

（写真下は下高久地区の戦没者慰霊祭）

珍プレーに湧く

きのう隣保館の運動会

平隣保館（橋本寛館長）の運動会は彼岸の日のきのう二十三日行なった。いたずらざかりの幼児だけになしひろいなどの個人競技では、決勝に入らず、なしを拾ってまうすぐ父兄のもとに走り、保母さんたちを転手古舞いさせるなどの一幕もあり、また父兄の札合わせなどでも転んだりする母親の姿もあるなど、ヤンチャと親とが入りまじっての珍プレーが続出。とくに幼児たちの平盆踊りなどの踊りはひとまわり目立ち、さかんな拍手を浴びるなどして〝楽しい一日をすごした。

（写真は隣保館の運動会）

厳かに戦没慰霊祭

下高久建碑会で行なう

きのう二十三日は秋分の日。先祖の霊を慰めるため墓参する人々の姿が各地の寺院に見受けられたが平市下高久の戦没者建碑会（佐藤定平会長）でもこの日午後二時から地区内の地蔵院で戦没者慰霊祭をしめやかに執行した。地蔵院境内には支那事変、大東亜戦争でいたましい犠牲となった勇士の殊功を永遠に伝えるための記念碑をはじめ、遺家族たちが建碑会をつくって建立した四十二柱の神が整然と立ち並んでいるが、一寺にこのように建碑されているのはめずらしいものである。

慰霊祭には鈴本（喜）県議をはじめ戦没者の遺族など約三十人が参列、僧侶の読経のあと我が子の霊に遺族たちがしめやかに焼香、遠く南方や中支などで戦死した者の冥福を祈った。なお同会では秋分の日とは別に毎年七月七日に盛大な供養祭を行なっている。

（写真下は下高久地区の戦没者慰霊祭）

一日から四本を増発

水鉄局秋の行楽季節迎え

水鉄管理局では秋の行楽シーズンを迎えて各地の観光地が賑わうため、十月一日から臨時列車を繰り出すことになり、きょう二十四日平運輸長室で発表した。

それによると常磐線上下四本の増発と平発の水戸線廻りなど各一本を増発した。増発列車時間と目程は次の通り。

◆常磐線▽上り▼十月一日から十一月四日まで＝第二十和田号（急行）上野発二時一平着〇時一七分（急行）▼十月一日から十月二十七日まで＝臨時十和田号（急行）上野発二時一平着一時一五分（十和田行）

◆常磐線▽上り▼十月五日から十一月八日まで＝第二十和田号（急行）青森発一八時二五分一平発五時二七分▼上野着八時四七分▼十月二日から十月二十八日まで＝第十和田号（急行）青森発一八時一二分一平着五時二七分▼十月二日から十一月八日まで＝臨時十和田号（急行）上野発二時一平着一時一五分（十和田行）

◆常磐線▽下▼十月一日から十一月八日まで＝臨時十和田号（急行）青森発一八時二五分一平着五時二七分▼上野着八時四七分▼十月二日から十月二十八日まで＝第十和田号（急行）青森発一八時一二分一平着五時二七分▼十月二日から十一月八日まで＝臨時十和田号（急行）上野発二時一平着一時一五分（十和田行）

◆常磐線▽下▼十月五日から十一月八日まで＝臨時十和田号（急行）青森発一八時二五分一平着五時二七分▼上野着八時四七分▼十月二日から十月二十八日まで＝第十和田号（急行）青森発一八時一二分一平着五時二七分▼十月二日から十一月八日まで＝臨時十和田号（急行）上野発二時一平着一時一五分（十和田行）

◆水戸線▽上り▼十月六日から十一月八日まで＝常磐日光号（準急）日光発二時五三分一平着三時三二分▼上野着六時五四分

◆水戸線▽下▼十月六日から十一月八日まで＝常磐日光号（準急）日光発二時五三分一平着三時三二分▼上野着六時五四分

◆水戸線▽上り▼十月六日から十一月八日まで＝常磐日光号（準急）日光発二時五三分一平着三時三二分▼上野着六時五四分

◆水戸線▽下▼十月六日から十一月八日まで＝常磐日光号（準急）日光発二時五三分一平着三時三二分▼上野着六時五四分

◆常磐線▽下▼十月一日から十一月八日まで＝第二十和田号（急行）上野発二時一平着〇時一七分（急行）青森発一八時二五分一平着五時二七分▼上野着八時四七分▼十月二日から十月二十八日まで＝第十和田号（急行）青森発一八時一二分一平着五時二七分▼十月二日から十一月八日まで＝臨時十和田号（急行）上野発二時一平着一時一五分（十和田行）

◆常磐線▽下▼十月五日から十一月八日まで＝臨時十和田号

NHK第1【今晩】ラジオ福島

6.05 名作ドラマ「次郎物語」
31 一丁目一番地
7.20 時の人・時の話題
30 三つの歌
8.00 お父さんはお人好し
30 私は誰でしょう
9.10 ニュース解説
25 ❶講談 ❷歌 ❸劇
10.00 きょうのニュース
45 南太平洋の自然と人間
11.05 物語「川」
45 夢のハーモニー
6.00 少年講談
15 デツちゃん
7.15 キヤロルアワー
30 歌謡パダライス
8.00 兵衛門アワー
30 素人劇場
9.00 希望音楽会
45 この道を行けば
10.05 連続浪曲
35 夜のガイドタイム
11.15 球形の荒野
30 ミツドナイトコンサート

【明朝】

5.05 村のこだま
45 あすへのしおり
6.15 村の広場
40「人とロボット」
7.15 県民の時間
45 朝の訪問
8.05 七重奏曲変ホ長調
31「河のほとりで」
9.05 うたのおばさん
31「寒具」
6.05 農家の手帳
30 ごきげんミコちゃん
7.15 パパいってらっしゃい
40 ねノナイシヨだよ
8.05 おはようDダツクス
25 チエミはごきげん
9.00 若い名は
35 志ん朝のモダンジヨツキー

NHK【今晩】テレビ

6.00 オロツプ牧場の仲間たち
杉狂児　加藤道子
30 みんなのうた
楠トシエ
35「黒百合城の兄弟」
花上晃　田中雪雄
生井健夫
7.15 バス通り裏
小栗一也　鰐原千草
織賀邦江
30 私の秘密
渡辺紳一郎
塩月弥栄子　他
8.00 歌の広場
島倉千代子　三橋淳
五月みどり　他
8.30 上方劇場「おいでやす」
花菱アチヤコ
浪花千栄子
9.00 パリ島への道
近藤圭子　楊森久
30 きょうのニュース
10.00 ニュースの焦点
15 続日本縦断「渡島」
45 科学時代「運転者の目」
尾崎博　高木健太郎
11.30 スポーツハイライト

新鳥居の奉納式も 一日愛宕花園神社大祭

平市草野にある〃千育ち〃の神〃愛宕花園神社〃の祭例は十月一日行なわれる。このため同神社の鳥居が古くなつたため、県下では珍らしい立派な鉄筋コンクリートで鳥居をこのほど建立した。この鳥居は高さ七メートル五十、太さは一メートルの豪壮な柱二のもの。この神社の歴史は古く寛延元年に河内守利容公（当時平城主）が立てこもつたといわれている由来があり、十月一日の祭礼には鳥居の完成を兼ね奉納式も行なうことになつた。

（写真下は出来上つた大鳥居）

悪質ないたづら

公衆電話 対策に頭を悩ます

磐城電報電話局では同市内にボツクス公衆電話十個があるが、最近になつて一部の悪質ないたずらから、電話機がこわされ使用不能となつている。

このため同局では厳重な取り締まりと〃電話機を大事にして下さい〃と呼びかけている。いたずら妻楽家からも夜明けにかけて行なわれ、その対策に頭を悩ましている。ボツクス公衆電話は、赤電話と違つて一日中いつでも使えるし、とくに夜間の通話には必要な公衆電話で、いたずらを発見した場合は磐城署か局に知らせるよう協力を望んでいる。

健保連の軟庭県大会

健康保険連合会福島支部（神好一郎支部長）主催の第八回健康保険組合軟式庭球県大会は三十日午前八時半から磐女コートで一般男子壮年女子の各地区代表の予選通過選手の白熱戦が展開され盛況が予想される。

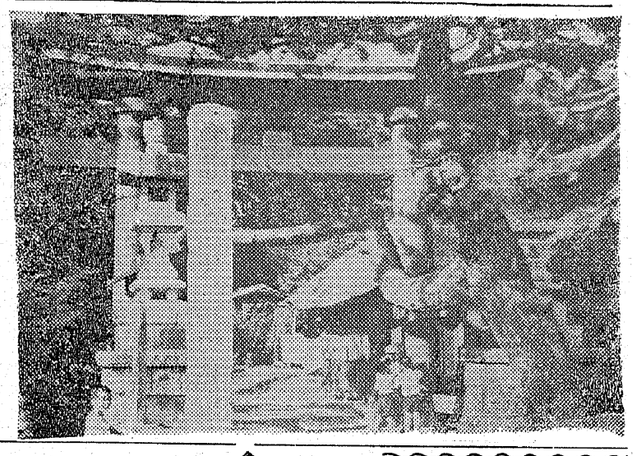

新鳥居の奉納式も 一日愛宕花園神社大祭

平市草野にある〃千育ち〃の神〃愛宕花園神社〃の祭例は十月一日行なわれる。このため同神社の鳥居が古くなつたため、県下では珍らしい立派な鉄筋コンクリートで鳥居をこのほど建立した。この鳥居は高さ七メートル五十、太さは一メートルの豪壮な柱二のもの。この神社の歴史は古く寛延元年に河内守利容公（当時平城主）が立てこもつたといわれている由来があり、十月一日の祭礼には鳥居の完成を兼ね奉納式も行なうことになつた。

（写真下は出来上つた大鳥居）

悪質ないたづら

公衆電話 対策に頭を悩ます

磐城電報電話局では同市内にボツクス公衆電話十個があるが、最近になつて一部の悪質ないたずらから、電話機がこわされ使用不能となつている。

このため同局では厳重な取り締まりと〃電話機を大事にして下さい〃と呼びかけている。いたずら妻楽家からも夜明けにかけて行なわれ、その対策に頭を悩ましている。ボツクス公衆電話は、赤電話と違つて一日中いつでも使えるし、とくに夜間の通話には必要な公衆電話で、いたずらを発見した場合は磐城署か局に知らせるよう協力を望んでいる。

健保連の軟庭県大会

健康保険連合会福島支部（神好一郎支部長）主催の第八回健康保険組合軟式庭球県大会は三十日午前八時半から磐女コートで一般男子壮年女子の各地区代表の予選通過選手の白熱戦が展開され盛況が予想される。

よかつた映画 くだらなかつた映画 ㊦

鈴木文忠

河口　先の「熱愛者」と同じ様な問題。しかし「熱愛者」の方が上だつたと、思う。

この話、人生の出発に、体をはることが出来た女が、数人の男性遍歴をする話、その第一番目に許した人が死んで、その罪式にあらわれた彼女が、お線香をしながら昔を思い出し、映画は彼女のかい顧を追つて進みますところが、これがいつのまにかくずれて現在のことになつてしまつている。ラストの電話をかけているシーンなど、少しもひかれるものがなかつた。

あまり演技がまずい。いささ足だつた。そんな感じが残つた。常に理性で行動してきた女も一人の男に愛を感じ、真実をみつけた。（常にあれの方から真実の探究をした）しかし、時すでにおそし、彼女は立派な問題になるであろう…で終り。

これは今はやりの小説だ。くだらねえの一

ついでながらの回時上映の「三等社員」

二十年都に生き別れをしたお母さんに再びあつた息子（藤山）が、娘の幸福をいのつて、彼が「自分の子供だ」と一こと言つてもらいたいために、しかない三等社員ではあるが、二十年間の苦労をはなして、母のくどき出された六、七行のことばに示されただけで、興味でもつて描かれた。そんな気がした。

最後にやけどに顔をひきつらせて、慎然とラフッシュをあびる女が印象的。その前からカラカラに乾いた暑と、濃いメークアツプは雰囲気をよく出していると思つていた。ただおしやつべな夫のさそやきがちよつと入つたが、もつとあのゆがんだ顔を写したらよかつた。

広場　近代建築のアパートが立ちならぶ、その隣に狭くるしい小屋が、アスファルトの立派な道路のわきにゴミクズの山が平行している。こんな矛盾している光景が、少年達の活動の背景である。

自由放任主義の父を持つ少年が年上のお姉ちやんを秘かにすきになる。しかし彼女は小砂利は相手にしなかつたという対話。欲求不満のはけ口を、若者のエネルギーの捨て場を、盛みのスリルに求める若い群、そして彼らのあじわう英雄感は…。

この青年と少年の間の子達の、時には無軌道な行動を、あの雑踏てんのオヤジが見る目で、大人の人が僕らを見てもらいたいと思うために、これらの次には「俺の墓標は立てるな」「墓場なき野郎ども」「ソロモンとシバの女王」「モア」「恋ひとすじに」「くち紅」「熱愛者」など「駅前団地」はおもしろかつた。

僕は映画を見るときには❶映画を見る前にあらすじ、解説り類を読まない❷解説は自分がその映画をみたあとで読む。そして自分の意見とくらべてみる。（これはあまり実行したことがない）❸見る映画に対し、先入観を持たない。❹監督をいつも考えに入れておく。こんな気持で、常に白紙の状態でその映画に接することにしたい。

（終り）

佛具
平市新川町
橋本屋

テレビ娯楽室

『24日』テレビ バンドンへの沿道風景

◆バリ島への道（後9）

ラハルト家に滞在中の圭子に、出張中のラハルト氏から電話があり、バンドンに行くことになつた。よろこんだ圭子が交通公社へ出かける途中、バイオリンケースを置き忘れた音楽家に出会い、その後を追つてRRI放送所（インドネシア国営放送）のスタジオに入り、そこで歌をうたうことになる。また、心配してあとをつけてきた気配も、探しあてスタジオへ入つてきたここでコミツクなシーン〃インドネシアの放送風景〃が展開する。

さて、圭子はようやくバンドンのホテルに到着、無事ラハルト氏に会う。ホテルの一室で圭子は急にあとて、インドネシアのこと、風間のことを憂きつづる

広大な空間を持つ北海道

◆続・日本縦断（後10・15）

「渡島・積丹」

（北海道編その一）

七月に始つた続・日本縦断も前回の「伊勢・志摩」で中部編を終え、いよいよ北海道に入つた。きようは本州に一番近い道南、渡島半島である。ここは北海道開拓の起点となつた所。その一かく、松前、函館などには開拓初期の苦斗の歴史が今なお刻まれている。それと同時に、ここは北海道の中で内地の郷愁をとどめている唯一の地方である。しかし北海道の開拓が進み、中心が道央に移るにつれ、ここは急速にその価値を失つて行つた渡島の今日の姿はニシン漁の急激な衰微に最もよく象徴されている。今は本州との連絡地点として余命を保つているが、若々しい広大な空間を持つ北海道の中で、ここは既に年老いた地帯となつている。

運転者の問題を考える

◆科学時代（後10・45）

「運転者の目」

人間の眼は動くものに弱い。実験によると、一・〇の視力をもつ人は、静止している物体の場合は十五米の距離で正確に認識できるが、時速十八粁のスピードで動く物体の場合はおよそ四米まで近づかないと正確に認識できない。したがつて双方が相当のスピードで近づく場合は両方のスピードが加算され、人間の視力は予想以上に弱まることになる。

このように動くものをみる場合の人間の視力の問題、距離感、錯視、疲労など人間の眼の生理機能の長所と短所を、自動車を運転する場合を例に考えてみる。

この時間は、先ず遊物や想像曲などによつてキリシタン大名が何故生まれたかな。その時代的背景を眺め、地図やフイルムによつて、当時のキリシタン大名の分布や人名を紹介する。

ラジオ

講談や歌謡曲を送る

◆ラジオ芸能ホール（❶後9・25）

第一部の講談は神田山陽の出演で「笹野名槍伝」。

槍の権三とその名をうたわれた槍術の名人、笹野権三郎嶽胤のおはなし。

権三郎は元和元年の五月、大阪落城に際して一方の大将として討死をとげた笹野権頭の遺児で若年十八歳にして宝蔵院流高田派の開祖高田又兵衛吉次先生からその極意を許されたというさりん児。

第二部の歌謡曲は佐川ミツオの出演。

第三部は三橋美智也、宮城まり子の共演で連続放送劇「流れる雲はいつの日に」を連続五夜にわたつて放送する。

北海道の原始林を舞台にした中江良夫の書き下しドラマ。

羊の国を訪ねての一日

◆南太平洋の自然と人間（❶後10・45）

第十三集「羊の国」

NHK南太平洋特別報道班

庄　英一郎

七月二日から始まり、南太平洋地域の、特色ある民族、文化、動物の生態などを放送してきた「南太平洋の自然と人間」シリーズも、今回の「羊の国」で終る。

オーストラリアでは、羊の背に乗つて歩くといわれるほど、羊の数は多く人口十四万に対して羊は、実に一億数千万頭。羊毛の産額も、世界の三〇%を占めまさに〃羊の国〃で、この国の経済的基礎となつている。

今晩は、この国を支える羊を中心に、薬剤撒布、羊毛のセリ市の模様をはさみ、牧場の一日を送る。

商工ニュース

○…平市の洋服のデパートスズカンは二十二日から十月一日まで全店秋の洋服まつりを開いている。お楽しみ三重サービスとして百円毎にラツキースタンプ一枚、三百円毎に京都招待抽せん券、三千円毎にコーヒー券一枚が進呈される。

×　×　×

○…大黒屋デパートは二十一日から三十日まで感謝大衆仕市を開いている。決算期のけたはずれのネダンで衣料品を販売。また秋冬毛織新作発表会として高級呉服と帯の陳列発表会、カーテンと室内装飾品、一流メーカーフルフアツシヨン、オーブンシヤツ、ネクタイお好み投票会なども行なつている

×　×　×

○…鈴勝デパートは二十一日から二十四日まで秋の家庭雑貨、秋の新作服地、秋と冬のスポーツウエアーなどの売出しを行なつているまたおさるの盛称を募つているほか、五階屋上で盆栽展も開いている。

ヤマハピアノ・オルガン
トヨタ毛糸編機・福助ミシン
特約店
■分割払いのご相談に応じます
小山商会
内郷市綴町本通りTEL(平)3576

教育テレビ キリシタン大名の分布

◆教養特集（後8）

「歴史夜話」

―キリシタン大名―

日本のキリシタン史は、ふみ絵や二十六聖人の殉教などに見られる様に禁教弾圧によつて、その一ページを閉じた。こうした中にあつて、高山右近、小西行長などいわゆるキリシタン大名の果した役割は何であつたか。

総天然色■テクニカラー
西部の王者
波西兇暴シャイアン族との決戦！
西部の英雄バツフアロー・ビル波乱の生涯！！
ジョエル・マックリー モーリン・オハラ 主演
監督ウイリアム A・ウエルマン

山岳パトロール出動す
監督ヴイクトル・ヴイアス
撮影エミール・ベルナ
アルプス・ロケで描く遭難のスリルと救助活動の息づまる冒険！！
イタリフィルム提供
アンネマリー・デユーリンガー主演
ロベルト・フライターク
氷河パイロツト
ヘルマン・ガイガー特別出演
25日 堂々封切 ひかり座

今週の番組
大谷石上
平市 ㊡二〇六井
映画
（平市）
◉世界館　十月一日迄　㊡二日
六・五四　真昼の罠
八・二四　長脇差忠臣蔵
◉ひかり座　二十四日迄　㊡二日
六・三五　新婚の夜
八・三五　泥棒株式会社
◉聚楽館　二十四日迄　㊡二日
六・〇〇　私生活
七・五〇　照示錄の四騎士
◉東映劇場　二十九日迄　㊡二六
六・四一　太陽の子
八・二二　三百六十五夜
◉民劇　十月一日迄　㊡三三
六・四〇　ニツポン無賃住時代
八・一〇　日本一の差大将
◉平館　二十五日迄　㊡四五
六・五〇　飾びたナイフ
八・四〇　銃弾の嵐
◉平松竹　十月一日迄　㊡四四
六・二六　心のふるさと
六・二六　恋と嘘晴
八・二八　かあちやん結婚しようよ
◉二夜東映　二十五日迄　㊡二〇
六・三三　危険な恋人
七・二四　愉快な仲間
九・〇三　千姫と秀頼
（常磐市）
◉常磐日活　二十五日迄
銃弾の嵐
姿なき追跡者
泣くんじやないぜ
◉湯本座　二十五日迄
重役候補生
宵べか物語
夜の傾斜
◉常磐座　二十五日迄
世界選手権試合
ギヤング対ギヤング
紅とかげ
◉三函座　二十五日迄
ソーラン渡り鳥
すてきな十六才
三人娘乾杯
金成 常磐 ずり山 平 あさ川 電話 五・七・五番

楽しく沸せる
大黒風呂釜
（10年保証付）
■秋風とともに湯浴が楽しくなりました。風呂は醫芥もたける大黒風呂釜を利用下さい
寒中わき上り時間
■大タイ型　18分―20分
■中タイ型　25分―30分
■小型　30分―40分
■小タイ型　35分―40分
本舗 大黒釜
渡辺工業所
平市正月町19　㊡4583

厚生医療 指定 病院
労災保険 指定 病院
肢体不自由児者相談所
財団法人
竹林病院
院長 竹林貞吉
本院 平市十五丁目十三番地
電話四二三・四二三番
分院 平市小太郎町十三番地
電話四一三三番
整形外科 内科
小児科 呼吸器科
泌尿器科 皮膚科
理学診療科 レントゲン科

バイクと小型車には是非
フヂクラタイヤを
御指定下さい
フヂクラタイヤは日本で一番古い小型タイヤメーカーの歴史を持つています。その経験の中から産れたフヂクラタイヤはどのタイヤよりも安心してお使いになれます
○お近かくの特約販売店にお申し込みになればどんなサイズでもすぐ取付けられます
フヂクラタイヤ
オーツタイヤ
福島県総代理店
日新ゴム商会
平市五丁目十一　電話二九七八

総天然色 セグレクト RED RIVER
赤い河
ジョン・ウエイン主演
モンゴメリ・クリフト共演
豪壮壮類なし！これぞ西部劇の本領発揮!!
監督 ハワード・ホークス

ピーフンショウ
世界一流ヌード・ダンサー大挙出演
掲れる乳房、全天然色で描く絶対の陶酔境
次週上映 ベン八二 25日封切 緊楽館

銘酒
菩心

東洋酒販株式会社
取締役社長 杉田松太郎
平市禰宜町 TEL(代)3188