夕刊 常磐毎日
発行所
平市田町75番地
常磐毎日新聞社
電（代表）2104・2105

甘党の王者
平市六丁目　懸賞　電四七九七

# 出穂期に水不足

## 頭を抱えている農家

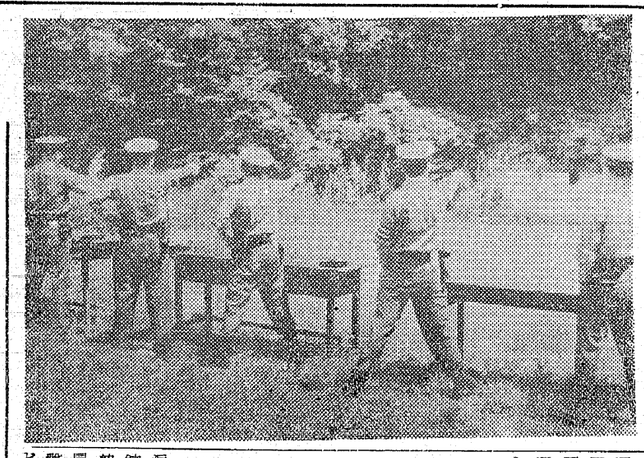

農林省統計調査事務所の調査によると郡内に陸稲三百五十ヘクタールを栽培しているが、このモー八割が出穂期を迎えて完全に立枯れする現況で二〇アール当たり四十キロの減収で百二、三十トンが減収するのではないかと見られている。

水稲ではこしは苗代期と田植え直後が低温、多雨と冷害遅延型の気候によく似ており、苗の成育がやや不良のところが多かった。その後根の活着が良く成育は順調で七月後半から好天が続いて待ちなおした。ところが七月中旬後半から日照り続きで郡下の作付面積九千ヘクタールのうち五パーセントの四百五十ヘクタールが干ばつを受け、ひどいところでは地割れするようになり、とくに山間部の好間、小川、赤井などの堤、溜池などが完全に干上がり、このため出穂期の大切なときに降雨がなく

# 陸稲八割が枯死

## 水稲四百五十ヘクタールに干害

石城地方の稲作はさる七月十九日から、ここ二カ月にわたり雨らしい雨も降らず連日の日照続きで陸稲は七―八割が枯れはじめた。水稲では四百五十ヘクタールが干ばつにあっているという。七月後半から好天続きで成育の遅れていた郡下の稲作は平年作まで、こぎつけたが、八月上旬後半から中旬にかけては雨のほしい開花、出穂の時期だけに、一雨ほしいところである。

磐城市の泉、渡辺両地区、平市の豊間地区など一部が地割れしている。

また小名浜測候所の長期天気予報の診断ではほんの十四、五、六の三日間に俄か雨がある程度ホッと一息したのも束の間で、このうち一割の四十五ヘクタールは三十％の減収が確実と見られ、干ばつの四百五十ヘクタールのうち一割の四十五ヘクタールはまきれている。

磐城市の泉、渡辺両地区、平市の豊間地区など一部が地割れしている。

また小名浜測候所の長期天気予報の診断ではほんの十四、五、六の三日間に俄か雨がある程度

でこれは稲作には影響はなくその後はまた日照りが続くということに対して県経済課では①節水栽培に重点を置く②いったん田に入れた水の流失を防ぐためネズミの穴などを処理する③日照りイモチの発生も考えられ、薬剤散布を怠らない④人工かん水施設の活用などするよう望んでいる。

# 安全教育に重点

## きょう交通旬間実施

夏期は例年過労による交通事故の発生が多く、最近とくに自制心を失って無謀操縦などによる死亡事故が多発している。これらの事故防止をはかるため、きょう十一日から二十日までの十日間、夏の交通事故防止運動に乗り出した。平署はとくにこの期間は交通法令の周知と指導取り締まり、正しい交通のルールを守り交通秩序の確立と交通事故の防止を行なう。

重点事項は①交通安全教育の徹底（こどもに対する安全教育、一般に対する安全教育、運転者とくに原動機付自転車の運転者に対する安全教育）②交通事故とくに死亡事故の防止③交通安全施設とくに危険個所に対する対策④踏切り事故の防止⑤自動車の事故防止⑥観光用自動車の事故防止⑦取り締まりの強化⑧工事現場への人夫輸送時の事故防止などである。

## 九署選手で射撃競技

### きょう飯野で行う

浜通り警察連絡協議会主催のけん銃射撃競技大会はきょう十一日午前十一じから平市飯野にある平簡易射撃場に平、内郷、常磐、勿来、磐城、富岡、浪江、原町、相馬など九署から選ばれた各代表選手四名、計三十六名が参加して日頃の腕前を競った。

大会には柳田平警察署長の開会の挨拶のあと内郷署山部警部補選手の選手宣誓があり競技に入った。

競技は普通とび間射撃の二通りを行ない。二十五米先にあるマトをねらい撃ちした。各選手とも一発一発ねらいを定めて〝ブスブス〟と撃ちまくった。

（写真はお巡さんの射撃大会）

## 都会人は大ゲサだということ

日頃机かバーのスタンドか…という生活をしていると極度に運動不足になってしまう。

それで今年から僕も草野球チームに加わってすこし健康的な遊びに夢中になることにした。

そのチームは漫画家ばかりのチームで、その名も『ムコミズ』仲間の話によると書まるでプロ級のような話しぶりなので「オレはせいぜいホケツだろ」と半はあきらめていたら一塁スターダムにまりあげられてしまった。現在ホームラン一本、ポジションは投手でエースの背番きになってしまったんだからあきれる。スコアは大概28対27というふうに2ケタ数字だ。

## 水不足の悩み解消

### 加圧式ポンプ完了で

平市は水不足解消と圧力強化のため鎌田山浄水場に加圧式ポンプの据えつけ工事を行なってきたがこのほど完了してポンプを始動した。同浄水場は夏井川の伏流水を使用しているが年々ふえる給水戸数や需要増などで夏場などは水圧が低下するなどして水の使用さえ不可能な状態だった。このため本年度予算に百五十万円を計上して加圧式ポンプ取付けを行なったもの。ポンプは五十馬力で二千ロの水圧を強める力をもっている。つまり配水池を二十米高い所に引きあげその落差を利用した条件と同じ条件になるもの。

## 新盆の供養

### 十四日挙行

平市白銀青年会、平市主催の第十四回新ぼん諸仏供養大迎火祭は十四日午後六時から駅前広場で市内三十数寺院の僧侶が列席して行なう。

## 菅波地区の区画整理完成

平市菅波地区の区画整理事業が完成、このほど竣工式をしなった。区画整理は菅波八地区の二十九・一ヘクタールを昨年暮れから工費六百九十万円で、一区画十アール単位に整地するとともに農業用水路もつくったもの。

## 平二高きのう始業式

夏休みも中盤に入り学生は自由研究や、レクリエーションを行なって残り少ない夏休みを過ごしているが、平二高（松崎友文校長）は他の小、中、高校より二十日早くきのう十日午後六時から同校講堂で始業式を挙行した。同校は働らきながら学ぶ夜間高校だが、生徒らは陽やけした顔をほころばせながら無事を喜び合った。

## 児童ら好意に喜ぶ

### 岡田氏牛乳など寄贈

平児童相談所（青木四郎所長）＝児童十人＝にさる九日朝、平市鎌田、岡田乳業KK社長岡田健治氏から〝良い子らに〟と牛乳とアイスクリームが贈られた。

岡田社長は毎年、児童たちに贈り物をしているが、ことしは冷たい牛乳を片手に昼食のばんを食べ〝ウワイ…冷たいな…〟と大はしゃぎしていた。また午後からこれまた冷たいアイスクリームが渡され児童たちは大喜びであった。

（写真は昼食に冷たい牛乳を口の上にわたされ大喜びの子ら）

## 欧米13カ国を視察

### 佐藤福太郎氏近く出発

平市材木路小材製材業佐藤福太郎さん（六三）は福島県の推薦により来月中旬欧米十三カ国の木材事情視察の途につくことになった。

氏は福島県木材、製材協同組合連合会平支部長、丸百木材製材社長、木材市場社長である。

## 子豚セリ市

### 値上りの傾向

平市養豚組合主催の仔豚セリ市は十日石城畜産協で開いた。出場は約百頭、セリ値は最高三千三百円、最低二千百円、平均二千七百円で平均での三百円をはじめ、総体的に値上りをみせた。これは豚の品質がよくなったことやセリ者の目が良くなってきたもので、今後はさらに好値を呼ぶものとみられている。

## 繁華街ボヤ

### 煙突の飛火？

十日午後二時三十分頃平市田町八番地飲食業〝一の井〟こと鈴木孝雄さん（三二）方三階木造屋根裏から出火約三・三平方米を焼き鎮火した。現場は繁華街のため一時混雑した。

## 無免許など五十三件

常磐署は九日午後七時―十時まで国道八仙交差点で一斉取締まりを行なった。その結果次のとおり。無免許運転二、スピード違反十二件、乗車違反一、無警灯一、設備不完全二、計十七件。

## 夕暮れの牧場

### 畜舎から解放されて牛好みの餌を求める

牛は暑さによわいという。すぐ日射病におかされるので、真夏の日光をさけている。が朝夕の温度がさがった頃、飼舎の牛は運動のため野外に連れ出される。明日への栄養源である乳を蓄積するために、むらがる害虫のなかから、好みの草をもとめて、ゆったりと餌をあさっている。アブやカがどこからとなく襲ってきて長閑な牛を、あたりかまわず襲うので彼の尻尾は休みなし左右、上下と絶えず害虫を払うのに忙しそうである。晴れわたる夕空の下畜舎から解放された牛。これは農村風景の一駒である。　＝写真＝

## 国鉄職員も共に

### 手を握って複線化を

磐城市議会議員漁業組合理事「スヤ」漁業部　野崎貞行

常磐線四倉駅から長沼駅間の複線化促進大会をこのほど原町市で開いた。この大会で、思い出すのは慌てものの思いつきだったことにある。常磐線の複線化運動を開始したのは、十、四、五年も前である。当時茨城福島県知事や地元市町村長が主体となって、猛運動を展開したものである。その効を奏したものに、時間的には相当手間取っているが、本年度中には平駅までの電化が、実現する運びとなった。それに伴う操作上の必要から四倉駅までの複線化も着々と工事が進められている。

▼▼四倉駅以北は取り残されてしまった。それでも地域民の声を盛り上げようとせず、挟手傍観の態度でいるのに気をもんだ国鉄側では、複線化の必要性から地域民の声を政府に反影させはぐれまいか。と笛を吹き出したので、踊りあがったのがこんどの促進大会で、湯副知事をはじめ、宮城県南と相馬、双葉郡の関係者が会同の機会をつくったのだから、応答こもいえるし呑気すぎると理解される。

▼▼常磐線がどんなに重要路線であるかは、いまさら駄言の必要はない。それを長沼から四倉間だけ単線にしておくことは不思議のうちの一つというべきである。人をしていわしめれば、政府内代議士が運輸委員長をつとめただけで、国会議員で国鉄と政治的な結び合う機会がなかったのにも一因はあるというが、東京以南にのみ重点的施設改良費を巨大に投入して、常磐線をママ子扱いにしていた国鉄の罪は深いし、施政の偏向であることに間違いないと同時に、県当局も無責任だった。地方民も無策に過したことになる。いまとき取り残された市町村関係者で声を張りあげても、行動力は半減されている。茨城県と石城市市その他の町村とともに一丸となって、政府にネチ込んでおくべきだった。いまとなっては、石城も茨城も先きさきに力をかす必要がない。どうぞあなたがたの力で、一刻もはやく複線電化をされ度。といったところである。

▼▼鉄は熱したときに鍛えるという、熱の冷却したときでは、おもうように延びも縮みもいうことはきかなくなる。そこで考えるのだが、この問題は独り地域民の利害関係ばかりではない貨客の輸送を円滑化するためにも、オリンピック開催前に解決すべきである。現在の不合理運転を継続していては、幅輳された乱りな運転から、三河島、南武、重三重の最大事故を誘引する危険もある。それらの事故を未然に防ぐためにも、電化までは二の次にして、複線化だけは明年度予算に入れるべきで、知事をはじめ、地域関係者が一と膝入れていただきたいと同時に地域国鉄職員の在り方である。国鉄労組が待遇問題を取り上げるように、現在のムリな運転を合理化するために、一肌脱ぐことは許されないのだろうか。われわれ乗客よりも、列車を運行する職員の方が実際問題として、施設改善の急を叫んで民間側と共に政府に迫るべきではなかろうか。施設の改善は支出過大になって、独立採算に赤字を招き給与の面で不利益とあれば別だが一考を煩したのである。

## 避暑中の坊や溺死

十日午後一時五十分ごろ勿来市植田小浜字なぎき地内の海岸で友だち二人と海水浴をしていた東京都葛飾区高砂町一四四六、会社員岸本昌次さんの長男啓君（一〇）が行くえ不明となり、同町小浜採ほう組合員三十人が小舟をくり出して捜した結果、午後三時四十分ごろ水死体となって発見された。

## 平署の交通一斉取締り

### 無免許五件

平署は十一日午前六時から同八時半まで平市神谷農協前で交通一せい取り締まりを行ない十件を検挙した。その内訳は無免許運転五件免許不携帯三件、サンダルばき二件で依然として無免許運転が多いまた注意説諭では十二件があった

## お断り

二面不自由児に浮袋贈ると、一面岡田氏牛乳など贈るの写真が組違っていますのでご諒承願います。

あすありと思う心の桜？
越熊
平市
婦人テトロンフレンチブラウス　二五〇円
〃　クレープスリップ　一〇〇円
〃　純綿スリーマー　九五円
紳士テトロンワイシャツ　五五〇円
〃　ナイロンくつ下　一〇〇円
〃　絹毛はらまき　二八〇円
（新館一階衣料品売場）
募集　雑役夫、食肉部調理士見習

第十四回新盆諸仏供養会大迎火祭開催お知らせ
恒例夏祭りの供養会を左記要領にて実施致します。つきましては市民各位の多数参列をお願い申し上げます。本年は新盆の戸別御案内を差上げませんが、何卒迎火祭式典に多数御参加下さい。尚迎火と同時に読経を始めますから御参列の出来ぬ御家庭の皆様におきましても御先祖様にお詣して下さい。
▼日時八月十四日午後六時　▼場所平駅前金ヤグラ
平仏教会、白銀青年会

永慈院新盆にあたりますが時節柄提灯、お供物等の御恵与の儀は誠に勝手乍らご辞退申し上げます
昭和三十七年八月
内郷市宮町蛭子
渋沢武士

福徳院新盆にあたりますが時節柄提灯、お供物等の御恵与の儀は誠に勝手乍らご辞退申し上げます
昭和三十七年八月
平市北目町
鈴木良平

暑中お伺い申し上げます
シューキミシン
平市五丁目十一番地
電　3098
シューキミシン
社員募集
営業部社員……5名
集金社員……2名
◆年令45才迄　希望者は履歴書持参
●面接日　8月16日（午後2時より5時）

暑中お伺い申し上げます
昭和37年盛夏
田人村役場　村長小宅光秋　助役井村修平　収入役蛭田専治
田人村議会　議長蛭田源一郎　副議長蛭田儀一
磐城通運株式会社小名浜主管支店　支店長小林重三　次長前田謙太郎　泉営業所長椎名康雄　江名営業所長吉田源
江名郵便局　局長中田善一　外一同
小名浜臨港鉄道KK　取締役社長浦田文二郎　常務取締役真木弘　取締役総務部長小野信一　磐城市辰巳町三八
小名浜運送株式会社　代表取締役高橋幹夫　磐城市隼人一六九ノ五
小名浜機船底曳網漁業協同組合　組合長田中常太郎　外一同
小名浜漁業協同組合　組合長理事馬上庄治　外一同
磐城商工会議所　会頭草野庄平　専務鈴木竜之助
預金は地元の信用金庫へ　植田信用金庫泉支店　支店長佐藤寛文
小名浜港力印漁業部　三代義勝
勿来市内小中学校長会
磐城市議会議員　漁業組合理事「スヤ」漁業部　野崎貞行

# 不自由児に浮袋

## 服部さん療護園に贈る

平市朝鮮沢五〇、平ニー販売KK社長服部敏男さんらはこのほど平市中平窪の福島駿殿療護園、（大河内一郎氏）＝児童、生徒百五人＝に二人乗りボート式浮袋二個を〝体の不自由な子供に〟と寄贈した。

同園には二つの奥内プールがあるが、体の不自由な子供たちに大きな浮袋がなく、なんとかしようという所先に同KKが贈ったもので同園では〝これで不自由な子供たちも安心して水遊び出来る〟と大喜びしている。

また百五人の児童、生徒のうち三十人の子供たちはベットに寝たつきりで体を自由にすることが出来ない子供たちもおり、水遊びすら出来ない可愛想な子供たちで、それでもこんどの浮袋の贈りものに床の上でボートに乗り大はしゃぎしている。

（写真は贈られた浮袋を片手に喜ぶ子ら）

## 車にふれ四カ月の重傷

十日午後零時ごろ平市下高久字原一〇〇工員箱崎康徳さん(三七)は小型トラックを運転、同市長橋町四八地内の市道交差点で左折するさい一たん停止したが、道路右側を歩いていた同市長橋町四八坑内夫鈴木辰雄さんの長男俊雄ちゃん(九つ)＝平一小四年＝に後車輪をぶつけた。このため俊雄ちゃんは下腹部に全治四カ月の重傷を負った。原因は平署の調べだと箱崎さんの左折不適当であった。

## 平自動車校検定合格者

県平自動車学校の第十六回卒業検定はこのほど行ない、次の合格者が発表された。

▼大型自動車科
三本杉昭　斉藤太重　大町　正喜　猪狩一利　矢部　保　木田　勝也　江口義勝　山崎嘉一　遠藤　幹夫　菊地爾介　菊地　稔　平井　山陽　平田長二　岩間正信　村越　善吉　田部栄助

▼普通自動車科
伊藤　速雄　佐藤幸三　岡　八時　柳沼芳恵　小島信子　猪狩　昭秋　斉藤　久　橋本昭二　鈴木　英幸　明智　博　鈴木紀四夫　須佐　朗　若松　豊彦　佐藤吉郎　今　利子　八代　章　鈴木孝則　大和田　弘　高橋英長　箱崎節子　大島　義勇　富岡　正友　矢内　忠　鈴木　旭　坂本　国男　瀬尾二男　緑川　朗　竹村政雄　本郷勇雄　鈴木寿太郎　渡辺孝男　沼田節夫　梨羽　鎮長　根本英夫　佐藤孝太郎　山野辺満　永木耐夫　久野　富男　福田　博　吉田　清　遠山　徹　鈴木　信男　針生　勝治　丹野喜正　今　憲二　吉田由子　大槻喜夫　山野辺　繁　高羽良政　森谷陽二　西山紀美子　佐藤　猛　伊藤　克己　渡会　章　根本隆喜　神谷哲也　佐藤　英之　江尻都郊　坂本真一　鈴木　秀子　四倉大雄　北川智似子　平　新妻克夫　後藤静夫　佐藤　勝治　木村　勇　鈴木公明　猪狩倉之助　金成紀次　寺山道男　大平磯孝　櫛田研一　渡辺　東吾　紺野浩一　野木秀伸　星野　晋一　佐藤明男　杉山喜沙子　小磯日出夫　水野谷好一　岡田喜英　賀沢仙太郎　洞の上好一　斉藤正弘　村上三郎　宮本辰夫　志賀邦勝　井坂　征洋　国分安吉　小林重夫　森田　良男　安田　治　山崎清一　中村　政文　先崎悦子　加藤芳男　水野　政文　峰口　璽　吉田尚生　松崎　博　山野辺京子　八木徳和　遠藤芳市　鈴木順三　四家孝平　石井　敏隆　永井幸一　矢戸　豊　木田　充　野崎正雄　長谷川英雄　関　達雄　田村千枝　吉田智子　馬場　幸子　長田親司　荻野一博　飯部　則哉　鈴木　守　門馬　一　古市喜三郎　鈴木　実　山野辺和子　伊藤利弘　北村哲夫　武藤和雄　若松昆子　那須川幸雄　宗像　剛　菅井保次　篠崎マサ子　北郷一衛　生田目時男　清水　洋　竹山英信　田所英之　鈴木　博　小沢登志雄　阿部正通　大平　洋　赤石正人

▼自動三輪車科
坂本文弘　青木孝之　志賀　登　村上　久

▼軽自動車科
田村勝正　菅野光義　関内　秀康　田仲一夫　佐藤　久　引地　竹市　鈴木光男　矢部　立　岡部　光宏　大和田利昭　鈴木直信　原　助毅　折内　弘　遠藤　威　阿部　豊顕　中村智惠子　本間文子　武藤　成　黒田弘之　菅野弘之　高木　寅彦　武藤節子　早川ヤス　猪狩　勉　鈴木忠道　鈴木盛之　馬目吉之助　吉田　博

# テレビ娯楽室

## 『11日』テレビ ふたりのジュリエット

◆走れチエス
第十九回「ふたりのジュリエット」（後6）

ウインナは学芸会でやる「ロミオとジュリエット」のジュリエット役に選ばれて大喜び。家に帰って報告している時、ベルベットが帰ってきてチエスもその劇に出ることになったという。演劇の先生の考えで、本物の馬を舞台で使うことになったのだ。ウインナがテディ相手にジュリエットのセリフをけいこしているそばで、ベルベットはマイクと一緒にチエスの訓練をはじめる。そして学芸会をあすに控えた最後のけいこの日が来た。

## かわいい女社長の話

◆ルート66　（後10・45）
「かわいい女社長」
サン・ディエゴの海で水上スキーを楽しんでいたトッドとバズは、遊覧船から海に落ちたマイクという男を助ける。この事からマイクの姪のリンダという少女と知り合いになるが、リンダは両親の死後叔父のマイクを後見人として大きなホテルの経営をしているのだ。だがマイクはいつも酔っ払ってはいかがわしい男たちをホテルのバーに連れてくるので、ホテルの相談役でもある銀行家のハモンド氏はマイクを後見人の地位から退け、リンダのためにホテルを他の業者に売り払おうとしている。

## ラジオ

### お化けの話やとんち教室

◆土曜の夜のおくりもの
（1後7・30）
第一部陽気な休憩室のテーマは「お化け」。ゲストの一人、都監察医である平瀬文子さんには刑事々件の現場立合いの話、また東京管区気象台の畠山久尚氏に、昔からある海坊主、不知火逃げ水、雪女などを、気象学上から説明してもらう。出演は浜沢秀雄、中島そのみ、柳家金語楼、双葉十三郎、一竜斉貞山。歌は「月影のなごり」、（スリー・バブルス）、「名月赤城山」（柳沢真一）、「夜露の降る街」（森サカエ）、「さようならも言わないで」（淡谷のり子）。司会は藤倉アナ。

第二部のとんち教室は愛知県東加茂郡足助町での収録。生徒は小川哲男、丘灯至夫、清川虹子、長崎抜天、春風亭柳橋。司会は青木アナ。

◆放送劇
「山羊と鳥と老人」（1後9・30）
作　串田孫一
演出　後藤義郎

串田孫一書き下ろしのメルヘン風ドラマ。ある山の奥に白いはなの咲く草原があり、そこへ行った人間は花や鳥へ化身して生きつづけるという。ある日、村の娘サチはひとりで山を歩きまわり遂にその野原へ入った。そしてその後を追うようにして一人の男が山へ消えて行った。それから四十年後、村の少年源太は山の中に不思議な山羊と老人を見つける。……やがて少年は鳥となって山羊をしたい老人だけが人間の姿を守りつづけるという話。

### 教育テレビ 盲目の乞食が目撃した殺人

◆創作劇場
「目撃者」（後9）

## NHK第1【今晩】ラジオ福島

6.05 まんぼう君とべらぼう君
30 芸能お国めぐり
7.20 時の人・時の話題
30 土曜の夜のおくりもの　陽気な休憩室
8.30 とんち教室
9.10 ニュース解説
35 放送劇「山羊と鳥と老人」
10.25 中学生アルバイトの限界
10.45 ラジオ喫煙室
11.05 講談
45 夢のハーモニー

【明朝】
5.05 早起き鳥
30 これからの稲作方向
6.15 ひとすじに生きる
40 「木曽駒ケ岳の朝」
7.15 郷土の話題
40 政治と土木建築
8.05 音楽の泉　ショパン作品集
9.00 新聞をよんで
20 音楽夢くらべ
6.00 少年講談
30 歌謡パレード
7.15 花燈アワー
30 歌つて歌つてピンちゃんと
8.00 ハイカラバラエティ　人見明とスイングボーイズ
9.00 現代怪奇ドラマ
30 テイチクアワー
10.05 遠藤浪曲
40 魅惑のコーナー
11.15 球形の荒野
30 ミツドナイトコンサート

【明朝】
6.05 農家の手帳
15 みんなの歌をマンドリンで
7.10 名曲カレンダー
30 ねーナイショだよ
8.05 おはようダークダックス
55 サラツトダイアリー
9.00 君の名は
30 朝のモダンジョツキー

## NHK【今晩】テレビ

6.00 走れチエス　ふたりのジュリエット
25 ホームラン教室　小柳徹、牟田悌三
7.15 バス通り裏　武内文平　小栗一也
30 プロ野球「大洋対国鉄」野球中止の場合
7.30 あなたが選ぶのど自慢
800 指定席「ある結婚」北城由紀子　松本克平他
9.00 ブロムナードコンサート　歌劇「フイガロの結婚」序曲他
9.30 きょうのニュース
10.00 ニュースの焦点
15 夢であいましよう　坂本スミ子　渥美清、田辺靖雄他
45 ルート66「かわいい女社長」
11.05 スポーツハイライト

## 映画

今週の番組

（平市）
◉世界館　十一日迄　山男の歌
七〇三　八一四　隠神
◉ひかり座　上映中　海の暴れ者
六、〇五　六、四五　スパルタカス
◉繁楽館　二十日迄　脱出
六、一五　ザーレンからの脱出
作・有高扶桑、音楽・諸井誠、安江泰雄。
八〇五　シエーン
◉東映劇場　十四日迄
七四〇　水戸黄門
八三〇　シンドバットの冒
◉民劇　十一日迄
八、一〇　香港の星
六、三〇　地方記者
◉平館　十四日迄
七一〇　港の探偵者
八四五　遥かなる部の歌
◉平松竹　十四日迄
七〇六　背くらべ
八、二一　女と蟹と兵隊
◉三夜東映　十四日迄
六、一〇　続少年漂流記
八、三五　天草四郎時貞
九、一〇　脱出


急募
看護婦・女子事務員若干名
年令（二十五才位迄）委細面談
平市古鍛冶町　電三〇三六
後藤医院

毎日
働くことに
誇りを感ずる注文服！
働く人の夢を仕立てる
有限会社
テーラー
高島屋
平・公会堂通り角
電6837番

華やかな新車売り出しのかげに渦まく血みどろのスパイ合戦！
黒の戦車斬る
総天然色
風の如く斬る雷蔵の新剣法!!三紘の構え
田宮二郎
叶順子
高松英郎
船越英二
市川雷蔵
渚まゆみ
万里昌代
天知茂
BLACK TEST CAR
12日より堂々公開　世界館

躍進大黒屋をバックアップする人材募集!!
■自動車運転手　男子二名
イ、満三十才未満
ロ、普通免許取得者経験一年以上の方
■電気営繕係　男子一名
イ、満三十才未満
ロ、強電関係の経験豊富な方
■保安係　男子一名
イ、満六十才未満、身体壮健な方
ロ、警察官経験の方を望みます
■宣伝装飾係　男子一名
イ、満二十五才未満
ロ、装飾図案に興味をお持ちの方
■鮮魚・野菜係　男子各一名
イ、満三十才未満
ロ、特に経験豊富な方
※締切日　八月十六日(木)
※選考試験
第一次選考（書類審査）
第二次選考（面接及び常識テスト）
※提出書類
履歴書（JIS規格ペン字横書身上書付き）
尚、希望職種を朱書して下さい
写真（最近三カ月以内撮影のもの）
※応募先
平職業安定所又は
大黒屋本社総務課へ
平市南町五二（電）三二九
楽しい買物の散歩道
大黒屋

軽オートバイ外
カメラ・貴金属
草野質店
平市銀治町
電一〇八八

閃光天を裂き轟音エーゲ海を圧す！難攻不落のドイツ軍要塞を爆破して連合軍を勝利に導いた今次大戦最大の奇襲！
THE GUNS OF NAVARONE
ナバロンの要塞
総天然色　シネマスコープ
製作費500万ドル／製作日数3ケ年／映画史上最大の戦争巨篇!!
4本トラック滋気録音迫真に貫く3時間
8大スター空前の顔合せ
グレゴリー・ペック☆デビット・ニヴェン
アンソニー・クイン☆スタンリー・ベイカー
アンソニー・クエイル☆ジエームス・ダーレン
イレーネ・パパス☆ジア・スカラ
鬼才カール・フォアマン脚色・製作
4つのアカデミー賞に輝く
テイミトリ・チオムキン作曲・音楽指揮
J・リー・トムプソン監督
全映画ファン待望のお盆映画二大作決定版！
コロンビア映配
12日封切　ひかり座

溢れる感動！壮麗な色彩！
大西部の詩情豊かに
巨匠フォードが放つ騎兵隊代表作!!
黄色いリボン
総天然色
SHE WORE A YELLOW RIBBON
ジョン・ウェイン主演
ジョン・フォード監督
アカデミー色彩撮影賞
撮影ウィンタン・ボック
音楽リチャード・ヒーグマン
映配提供