夕刊常磐毎日
発行所
平市田町75番地
常磐毎日新聞社
電（代表）21・4・2105番

婦人科
叶産婦人科
平市二ノ九（本町通り）
電（平）二三五五

あす花火大会

夏祭最後を飾る
流灯も夏井川畔に開く

平市夏まつりの最後を飾る流灯花火大会はあす二十五日午後七時から厳かに開かれる。当日は午後七時から平神橋下で新仏の供養を行なったあと約千五百の灯籠を夏井川に流す。花火は午後七時から仕掛、早打ち、打ち上げなど三百発を夜九時まで打ちつづけて去りゆく夏の一夜を楽しむ。とくにことしは早打ちをふやして二千組として五分おきに早打ち、この間に単発二百数十発と仕掛花火五台を打ち上げることになっている。花火大会には数万の人出が予想されることから平署は全署員をあげて警戒にあたる。署員は旧鰭田橋付近九カ所に待機、適時警らに当るほか、ふくろう部隊を繰り出し交通整理をあげる。なお平神橋上での観覧を禁止するほか❶旧鰭田橋―新川と夏井川合流点までの堤防上を車輌止めする　早打ち、仕掛け花火の打ち上げ時間などはつぎのとおり。

▽七時＝早打「柳に双玉時雨」小野崎産業KK▽七時五分＝早打「夜空の菊花」いわさきや酒店▽七時十分＝早打「柳に分星の曲」みよし▽七時十五分＝早打「花の飛行」関内油店▽七時二十分＝早打「花傘連星」いわき民報社▽七時二十五分＝早打「大空の祭典」平金融団▽七時三十分＝早打「紅牡丹」岡田電気商会▽七時三十五分＝早打「柳に大雪変化月」山徳ホテル▽七時四十分＝早打「平市市勢の四季」岡田乳業▽八時三十分＝仕掛「富士火薬店▽八時三十分＝仕掛「富士才」加地和組▽七時四十五分＝早打「祝声に遊竜」鹿越▽七時五十分＝早打「大空の楽園」大黒屋▽八時十分＝早打「柳に分玉競光」鈴木喜政、鈴木正男▽八時十五分＝仕掛「スターマイン」平市醤油▽八時二十分＝早打「本菊牡丹に千輪菊」諸橋金物店▽八時四十分＝早打「柳に三度咲小花」御免酒販KK▽八時四十五分＝仕掛「ナイヤガラ瀑布」常磐交通KK▽八時五十分＝早打「七色の花吹雪」蔡原昭男▽八時五十五分＝昇り小花変化菊一平建設業組合▽九時＝仕掛「横山商店」横山商店。

銘菓 飯坂取扱中 平凡

日平市営球場で平など六チームが参加して開き、平チームが優勝した。

▼準決勝
白河 4−3福島
平 7×−0須賀川
▼決勝
白河 000000 0
平 300100× 4
（白河）鈴木（捕）−滝（平）
吉村−阿部

社会教育の指導研修会

内郷市の社会教育指導者研修会は二十九日午後一時から公会堂で開く。講師は東田内郷警察署長。

石炭鉱業調査団に陳情
きょう関係市町村長上京

常磐地区鉱業市町村協議会では、対策、産炭地卑町村の行財政の安定対策の確立をもり込むように」と陳情する一方、通産省に対しても同様陳情した。

鉱害被害者の組合総会

平市鉱害対策被害者組合総会は二十七日午後一時から市役所会議室で開き、副会長、理事などを選出する。なお同組合は五支部を通じ被害申し込みへのとりまとめ中で近く被害種類、面積、戸数などが

大谷石 平市 ☎二〇六六

玉ネギ母球を出荷
会津へ二百四十俵を

県下でただ一カ所のタマネギ母球の指定生産地である平市夏井地区からことしほど今年度種用母球二百三十七俵（一俵二十キロ）が会津の園芸農協に出荷された。母球の栽培面積は昨年と同じ二ヘクタール、十九戸で生産は好天に恵まれて昨年より三十%増の百五十俵、一俵当たりの値段もタマネギの値上がりで二十%高の七百六十円の高値で取り引きされた。

五市議連協 二十八日開く

五市議連絡協議会は二十八日午前九時から磐城市役所に定期総会と研修会を開催する午前中は同市の工場と工場誘致状況、公営住宅、し尿処理場等を視察、研修かい議は午後一時から磐城市長のあいさつと市政の概況について質疑応答終つて総かいに入りかい計報告、活動経過の報告、今後の活動計画役員改選を行なう。

民家に土砂崩れ
常磐市

常磐市下湯長谷字勝負四二雑貨商酒井敏雄さん㈰方の裏山の土砂が二十三日午後九時ごろ折柄の豪雨でくずれ炊事場八平方メートルがこわれた。損害二万円程度、ケガ人はなかった。

功労者など表彰
県社会福祉大会 千二百余人が参加

社会福祉事業の向上をめざす第十六回県社会福祉大会はきのう二十三日午後零時半から磐高講堂に県下各地から福祉事務所職員、民生児童委員、保護司など関係者千三百人が集まって開かれた。会場には山下春江参議員、馬目県会議長ら多数の来賓も出席、国歌斉唱ののち社会福祉事業にうくしてなくなった人々に黙とうをささげた。

門馬大会会長の式辞、渡辺知事のあいさつがあったあと、社会福祉事業功労者、民生委員、児童福祉委員ら九十八人の知事表彰、優良私設社会福祉事業十二団体、のご下賜金伝達、さらに優良五十五団体と六十九人の大会会長表彰、日赤県支部、地区婦仕団の永年勤続個人功労者の表彰などがそれぞれ行なわれた。このあと「社会情勢の変化に即応して社会福祉制度、施設をどのように改善するか」を主題とする研究協議会を行なったきょう二十四日は午前九時二十分から開き、東洋大教授塚本哲氏の特別講演、前日に引き続き総会を開き、各研究部会、専門部会、研究集会の報告など行なわれた。石城関係の表彰者は次の通り。

「知事表彰」▼社会福祉事業功労者＝鈴木シナ（平）▼民生委員、児童委員として職務に精励し功労のあった者＝金成喜吾（好間）根本国衛（勿来）▼民生委員、児童委員として多年勤続し成績の優れている者＝神谷英一、小野弘、関部園安、志賀勝見、渡辺剛雄、鈴木初子、小野正雄、吉田正夫、飯塚春雄、水野栄、飯野盛男（平）佐藤栄次、宮島一馬、比佐マツ、馬目輝英（磐城）猪狩武寿（小川）長谷川徳次郎（四倉）金田忠一郎（川前）越田和キワ（常磐）「大会々長表彰」▼社会事業功労者＝大河内一郎（平）青木勝雄（常磐）▼社会福祉の活動が優秀な団体＝県共同募金平支会▼社会福祉に多大の貢献をなし感謝状を贈呈される者＝西田トメ（磐城）橋本勝治（常磐）佐藤久四郎（勿来）藤田作五門（内郷）▼社会福祉の活動に積極的に援助協力し感謝状を贈られる団体＝平市末仁入連絡協議会、常磐市共同募金協力委員会

社会福祉事業に永年勤続し感謝状を贈られる者＝本田喜八郎、丹野忠雄（四倉）鈴木光一、坂本時雄（平）松崎政（常磐）▼社会福祉事業功労者、民生委員、児童福祉委員ら九十八人の知事表彰、優良私設社会福祉事業十二団体、のご下賜金伝達、さらに優良五十五団体と六十九人の大会会長表彰、日赤県支部、地区婦仕団の永年勤続

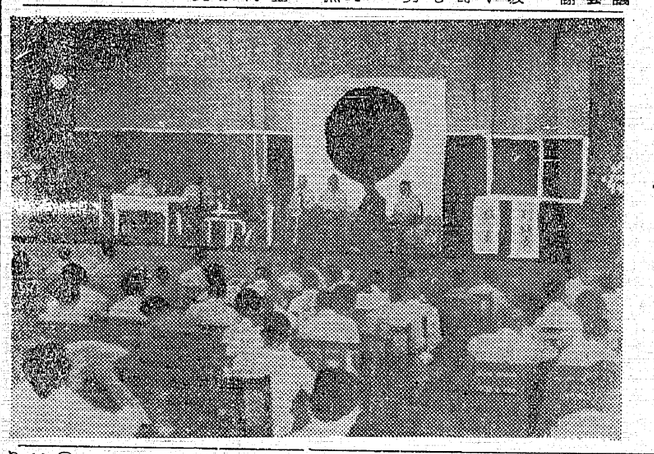

涼味そそる
初秋よぶひょうたん
平二小校庭に実結ぶ

○…平二小校の中庭にある庭園にいま大小の〝ひょうたん〟がすらり実を結び初秋の涼味をそそって

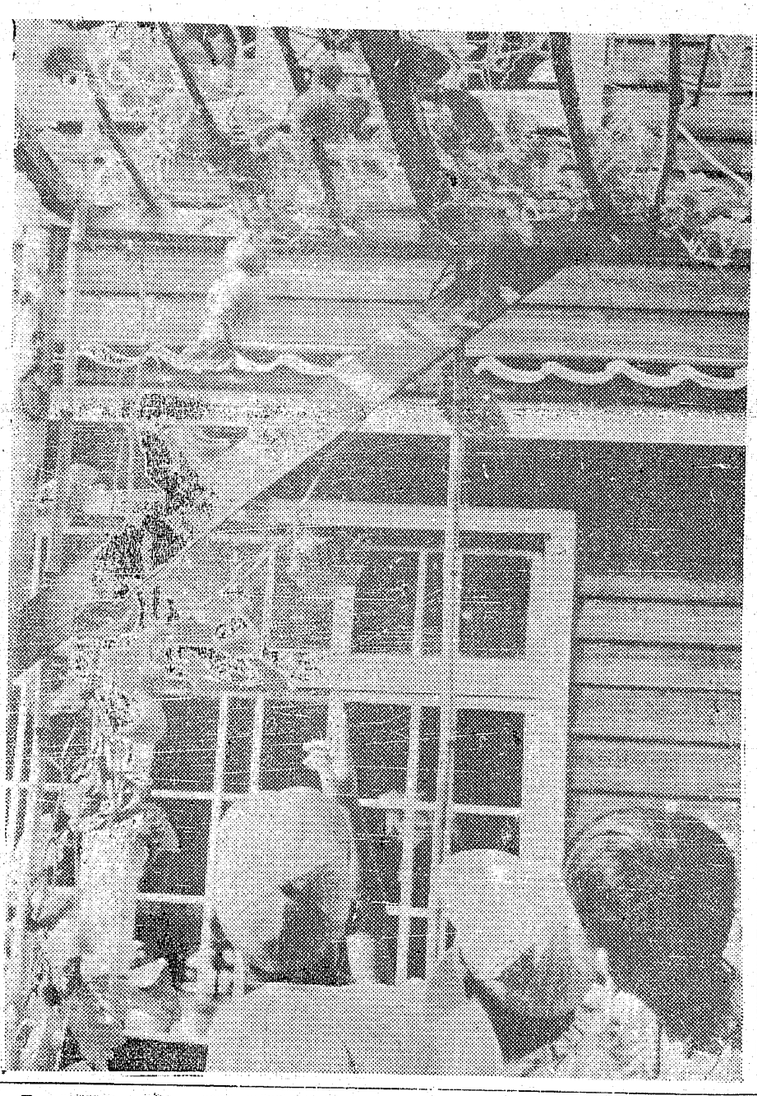

同僚の現金泥少年
帰郷して逮捕される

常磐市大字上湯長谷字長倉七二年まれ少年Aこと東京都大田区駒込町南四の一八自河製作所勤務中、去る十八日午後三時同所二階の部屋から工員寺田登さん㈰もの現金二千円と財布一個、二万三千円相当を盗み逃走、指名手配中のところ二十四日朝自宅に立帰ったところを常磐署員に逮捕された。

結婚の悩み解消へ
八地区に対策協を結成

平市が農村青年の結婚問題の悩みを解消するために平市農業青年組織協議会を結成、下部実行体として農業八地区が支部をつくることになっていたが、二十日に赤井支部、二十四日神谷支部、三十一日に平窪支部がそれぞれ結成、今月末までには残りの五支部も結成、秋の結婚シーズンから問題解決に乗り出すことになった。支部の役員構成は地区婦人会、農協婦人部役員、地区農事組合長代表、地区選出農業委員、学識経験者を加えた三十一人、支部は本部（市農林水産課）との連絡を密にして住みよい農家の建設、農業を守る青年男女の結婚の促進と簡素化、合理化をはかるが、支部には本部と同様に結婚相談所を農協内に常設、十八歳以上の適令者を調べて本部に報告する。本部はこの資料を基にしてカードをつくり、結婚申し込みをこたえて本人の写真、略歴などもつけるという徹底的なもの。

末続橋架替
近く着工

双葉郡久ノ浜＝広野間国道末続川橋は、老朽甚だしく架替を要望されていたが、このほど富岡土木事務所で入札の結果富岡町原長太郎氏が工費二百七十万円で永久橋に近く着工することになった。

海外移住の資料展
藤越三階で人気よぶ

県海外移住協会主催の海外移住促進大会は二十五日午前十時から平市公会堂で開かれるが、大会に先立って二十三、四、五の三日間平駅前銀座通り、服飾デパート三階で海外とくに南米の風俗、農工業などの産業や現地に移住した日本人の生活を目で見て知ってもらおうと海外移住資料展示会を開いている。会場には現地の風俗をまの当たり見られる写真や、農機具、木彫の民芸品、特産物、現地人の衣類など約四百点が会場いっぱいに展示され訪づれる主婦や農民、女学生らが、もの珍しげに見物、賑わいを見せている。

なお会場には移住相談所も設けてあり、移住の手続きや現地での仕事などの相談を受け付けている。

（写真は賑わう海外移住展）

今晩のナイトショウ 世界館
濡れ髪喧嘩旅
市川雷蔵
浦路洋子

窓辺を飾る色のコンビナート
藤越

窓辺をよぎる一陣の風、静かにゆれるカーテンの風情は平和そのもの、お部屋の調度品にあわせてコンビの色を選ぶのがいま流行です

三巾カーテン地 一メートル 七五円
三桃カーテン地 〃一〇〇円一一〇円
美人ペールカーテン地 〃一五〇円
帝人プリント 〃一七〇円
川島プリント 〃二三〇円一二九〇円
カーテンお仕立て無料サービス中
（日赤二階家庭用品売場）
募集 食糧部調理士見習及び縫仕員

今晩の献立

【果物】
▽モモ 二〇〇―一〇〇
▽ナシ（八雲） 五〇―一五〇
▽〃（イシユワセ） 一八―二五
▽スイカ 二〇―一〇
【野菜】
▽ダイコン 三五―五
▽タマナ 七―三
▽ネギ（東） 一〇―三
▽トマト 三五―五
▽キヨウナ（東） 七―三
▽ニガニンジン 二〇―八〇
▽ナタマメ 一三〇―五〇
▽ゴボウ 五五―四〇
▽タマネギ 三二―一〇
▽エダマメ 一五―一〇
▽ナス 二七―七
▽カボチヤ 二五―一〇
▽パレイショ 一五―五
▽カンショ 三五―一〇
▽トウキビ 九―三
▽ハショウガ 二〇―一三
▽ネショウガ 一七〇―一〇〇
▽ジバイキユウリ 三〇―七
▽タマゴ 一四―八

寺院境内の活用
知人の意見をきく

この構想を活用するべきだと力説していた。二、三十戸の壇家を擁し、年に二、三人の葬儀もない寺では壇家からの寄進や布施だけでは維持経営は容易でなく、従って寺領の田畑を耕すことになる。まるで農業が本業でさえない。泥田にまみれたり、肥桶を担ぐ坊さんでは、先祖に回向されても有難味がでてこない。坊さんは坊さんらしさを必要とする。それには先祖の遺産を高度に活用するべきだ。

▼▼その収益によって、俗人並みな華美贅沢な生活をしろというのではない。宗教家らしい生活と利益金で、社会事業にも有効適切な施策を講ずるなら、臨の海れゆく寺院も、再興されるだろうし、くすぶった寺も生気を取戻すことになりはしまいかと思っていた。世の宗教家などの一考を要する問題であるとおもう。

閻魔帳

友人が寺社所有地の活用について意見をのべている。成程と感心させられた。彼は数日前に使用人の家族の遺体を火葬するため平市にきた。予想よりはやめに骨あげされたので、ついでに付近の寺と墓地見学をしたという。現在建立すれば、おそらく百万円級の墓碑がザラにあり、田舎の墓とは比べものにならぬほど豪勢なもの。それに投じた墓地全体の金額も莫大なものになるだろうという。

▼▼いま日本で一番はやくから寺の境内を開放して、百貨店や住宅に開放したのは名古屋なそうだ。なかなか配置も、設計も、よく、残存された寺院の気品も

寺院境内の活用
知人の意見をきく

この構想を活用するべきだと力説していた。二、三十戸の壇家を擁し、年に二、三人の葬儀もない寺では壇家からの寄進や布施だけでは維持経営は容易でなく、従って寺領の田畑を耕すことになる。まるで農業が本業でさえない。泥田にまみれたり、肥桶を担ぐ坊さんでは、先祖に回向されても有難味がでてこない。坊さんは坊さんらしさを必要とする。それには先祖の遺産を高度に活用するべきだ。

▼▼その収益によって、俗人並みな華美贅沢な生活をしろというのではない。宗教家らしい生活と利益金で、社会事業にも有効適切な施策を講ずるなら、臨の海れゆく寺院も、再興されるだろうし、くすぶった寺も生気を取戻すことになりはしまいかと思っていた。世の宗教家などの一考を要する問題であるとおもう。

募集

男子営業部員 若干名
委細面談、履歴書持参
平市二丁目
サンキヨウ

急募

看護婦・女子事務員若干名
年令（二十五才位迄）委細面談
平市古銀冶町 電三〇三六
後藤医院

募集

バー 恋
平市仲見世

恋の酒は音楽
恋の宴は歌
恋が寝床に列する時
恋は長座する
女店員募集 冷房完備

海外移住促進大会
とき 8月25日午前10時
ところ 平市公会堂
❶ 移住促進パレード午前9時平市内目抜通り
❷ 大会決議
❸ アトラクション 歌謡優才その他 NHKのど自慢県代表による
◆東北、北海道指定農高校移住グループ活動発表会
とき 8月24日午前10時
ところ 勿来市植田町、磐城農業高等学校講堂
◆海外移住資料展
とき 8月23、24、25日の3日間
ところ 平市 膳越
資料展示品農産物、民芸100点現地写真300点
主催 福島県海外移住協会・平市会
後援 福島県拓植農業協同組合連合会・平市会
外務省、農林省、日本農業会連合会
福島県、名畑農業団体連合会

着る人の夢を仕立てる
有限会社 テーラー 高島屋
平市中町公会堂通り角
電話 六八三七番

外科 整形外科
入院随時
諸橋医院
諸橋鉄弥
菊池源二
銀行行市内バス五色町停留所前
電話二〇八二番

うな丼 蒲焼
柳川なべ
活魚料理
お商談にお家族連れに 是非どうぞ ◆冷房完備◆
寿司の江戸川
平市才槌小路店 電3021・4846
〃紅小路店 電2727・4845

バイクと小型車には是非
フヂクラタイヤを
御指定下さい
フヂクラタイヤは日本で一番古い小型車タイヤメーカーの歴史を持っています。その経験の中から産れたフヂクラタイヤはどのタイヤよりも安心してお使いになれます
○お近かくの特約販売店にお申し込みになればどんなサイズでもすぐ取付けられます
フヂクラタイヤ オーツタイヤ 福島県総代理店
日新ゴム商会
平市五丁目十一 電話二七七八

財団法人 松村病院 院長 松村亨
仙台 舞子浜病院
舞子浜病院長 佐藤道
平市鹿間字松原（鹿間中より海岸へ徒歩三分）
電話（高久）六二番
精神科
◆入院・往診随時◆

幼き頃の思い出

石城定時制連協 文集橋から

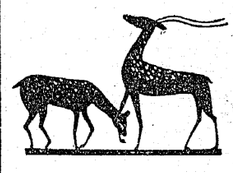

北爪勝年

僕の部の左側に、十円銅貨位の「ハゲ」がある。「ハゲ」のためにいろいろ悩んだ事もありました。現在は、毛を伸ばしてしまったので「ハゲ」は見えませんが、でも体操などをすると毛が乱れてハゲが見える。でも友達は、その事については触れていろいろ事をきかされた。小学六年生の時である。…そんな思い出を胸に秘め十六年という長い年月を育ててくれた母に感謝している。

幼い頃の思い出は今もありありと、残っている。父は遠い北の国の空から僕を守っていてくれる事に違いない。このような幼い頃の思い出は、いつまでも大事にとっておきたい。それから、中学校、定時制高校と通ううちに、心が動揺しはじめた。それが年と共に増してくる。しかし学校で学び得た知識をみにつけ休むことなき勤労と、破れることなき、精進をもって邁進し、ただ心をゆるくし、力をつくし、無限を求めて精進せよといわれた先生の言葉が頭に浮んでくる。心の悩みをかいたくし明るさを夢み、これを追い、幼い頃の思い出を胸にひめ、一日一日とすごしていく。

僕の部では絶対に話さないから（陰ではわからないが）嬉しいこれからその人を幼い頃の思い出として、書いてゆきます。昭和二十二年七月十五日、僕が二才の時だった。母が仕事から帰って来て、忙がしそうに晩御飯のしたくをしていた。僕は、姉ヤケドをしてはいけないと思いタ飯の用意をするのに、米をといてから、火をたこうとしていたのだった。私がこに落ちたのは米をといていた時だそうだ。だから円形の地図を作っただけで助かったのだ。もしそれが逆であったらどんなになっていただろう。

姉は母に怒られ泣くだけだった。それから五年の月日が流れ小学校に入学する時、入学式は大部分の子供が学生服をきていたが、六、七人の子供はセーターであった。そのうちの一人が僕である。しまのセーターに大きなソーリ袋をもち、頭に円形の地図（ハゲ）をつけソーリ袋をぐっと前に出して写したので名前まではっきりと写った。しかし口は開けてはいない。キチンと結んで、勇ましかった。（今になって写真をみてみると）今日から学校となると、行きたくなくなった。それは地図があったからかもしれない。いや、もっと大きな問題があった。父がいないということだった。近所の友達から「ハゲ、ハゲ」とか、「父ちゃんが、いねべー」とか言われた。そしていつも泣いて帰るのがオチだった。しかし母はけっして他人の親とは争わなかった。

母はいつも僕にいってきかせた。「父さんが無いからあんな人間になってしまった。」といわれないように、しっかりやるんだぞと、何回も何回もいわれた。僕は、今でもその言葉は心の底にじっとして動かない。でも家ではガマンも出来たが、学校にいくとどうしてもだめだった。ある日いつものように、一人で遊んでいて窓をみると母が心配そうにみていたその時は嬉しかった。

僕はその日放課後、先生に呼ばれていろいろ事情をきかされた。小学六年生の時である。…そんな思い出を胸に秘め十六年という長い年月を育ててくれた母に感謝している。

幼い頃の思い出は今もありありと、残っている。父は遠い北の国の空から僕を守っていてくれる事に違いない。このような幼い頃の思い出は、いつまでも大事にとっておきたい。それから、中学校、定時制高校と通ううちに、心が動揺しはじめた。それが年と共に増してくる。しかし学校で学び得た知識をみにつけ休むことなき勤労と、破れることなき、精進をもって邁進し、ただ心をゆるくし、力をつくし、無限を求めて精進せよといわれた先生の言葉が頭に浮んでくる。心の悩みをかいたくし明るさを夢み、これを追い、幼い頃の思い出を胸にひめ、一日一日とすごしていく。

台風の季節を迎え
危険地に水防資材準備

富岡土木事務所では去般の十二号台風をはじめ、これからの台風災害に備えて、水防資材を購入、各町村水防倉庫に配置した。主なものは麻袋四千八百三十六袋、鉄線七把（三十五キロ）、空俵四百二十袋、杭木二千七百九十本、玉縄百五十把、むしろ四十枚を富岡町久ノ浜町、浪江町幾世橋、請戸の海岸、河川などである。

すべり出し好調
勿来市の内職相談所

勿来職安内に県下のトップを切って内職相談所が設置された。店開きには早くも四人の市民が訪れ、相談員の県未亡人連絡協議会長成瀬政子さんの相談でうち二人のあっせんが決まるなど好調なすべり出しをみせた。同所はあっせんのほかに職安と協力して求人開拓、事業所訪問、グループの育成指導などを行なうが、主な内職は造花（バラ、スズラン）ビーズ刺しゆう、賃金は一日は造花が平均百円ビーズの刺しゆうが三百円位となっている。

有段者囲碁会

明後二十六日九時から有段者囲碁例会を、平将棋碁楽会で開く、参加資格一級以上の有段者、会費一百円。

炭鉱住宅を 常磐市買上

常磐市は近く開山する岡市鑛原、長倉炭鉱住宅を買上げて市営住宅にふりあてることになった。長倉炭鉱はすでに石炭鉱業合理化事業団に買上げを申請、十一月ごろまでに買上げられる見通し。同鉱の従業員は新内郷炭鉱に移るので、源内地区職員住宅、梅ケ平鉱員住宅八十戸と付随する浴場、世話所集会場などを事業団から買取り、不足している市営住宅に利用するもの。

歌集「鎮魂歌」
上田令人氏発行

平市北目、上田令人氏がこんど歌集「鎮魂歌」を発行した。内容は署者のながい遍歴を〝季節の歌〟〝非情の冬〟〝混沌の空〟〝鎮魂歌〟〝旅行吟〟の五つに分類してまとめあげたもので百七十首が収められている。

県赤ちゃん区地予選
勿来市三日から行なう

第七回県赤ちゃん保健コンテストの地区予選会は九月三日から十日まで六会場で行なう。対象は昨年七月一日から十二月三十一日までに生まれた赤ちゃん。検診内容は身長、体重、胸囲、歯、知能、言語、予防接種など。日程は次のとおり。

▽三日＝勿来公民館、午後一時▽四日＝錦公民館、同▽五日＝植田公民館、同▽六日＝山田公民館、同▽七日＝永井分院、同▽十日＝川部研修所、同

◆花嫁の父
「新家庭の第一日」
バクリーとケイの二人がいよいよ新婚旅行から帰ってくる。二人の母親エリーもドリスも新家庭の家財道具について心配していたが、わけても心配性のドリスはバクリーの好みに合わせて買おうとしきりに気をもむ。いろいろ見立てて、やっとアパートに家財道具を運んではほっと一息、ドリスが、スタンリーの家でブリッジをしていると新婚旅行から帰ったケイがアパートから電話してきた。甲感しておいてくれたはずの家具が一つもないというのである。驚いてかけつけてみると確かにないドリスとエリーの間でずうしく口げんかが始まる。

顔見世狂言の 浄るり

◆日本の芸能
（後1・25）

ステレオ.レコード

平2丁目 フルヤマ 電2972

勿来署で柔剣道納会

勿来署の柔剣道納会は二十一日行ない、次の成績を収めた。
▼柔道①真野部長②芳賀巡査③大森巡査④近藤巡査▼剣道①坂井部長②浜名巡査③小柳警部補④佐藤（守）巡査。

『24日』テレビ
伊藤永之介の 警察日記から

◆文芸劇場
「人それぞれに」
「警察日記より」
原作・伊藤永之介、脚本・上野一雄、演出・梅本重信。
農民作家として、わが国の文学界のなかでも、特異な存在であつた伊藤永之介が死んだのは昭和二十四年七月。これは伊藤永之介の三回忌にちなんで、その代表作ともいわれる「警察日記」ものののうち、「神明祭」を中心に、夜鷹そば」「自転車泥棒」「一匹の神」の四編のなかから、個性的人物を取り出し、一編のドラマにまとめたもの。このドラマは、巡査の目を通して、人それぞれの苦しみ、悩み笑いを追求したもので、悲惨な東北の農民の生活の中にある、ユーモラスでヒューマンな面とその底に流れている言いようもなく暗い面にスポットを当てる。

新家庭の第一日の出来事

（後9）

テレビ 娯楽室

毛糸さん

山口ズミ

1047

NHK第1【今晩】ラジオ福島

6.05［アラビアンナイト］
30「一丁目一番地」
7.20 時の人・時の話題
30 浪曲演芸会
8.00 ここはどこでしょう
40 トツプスター・ショー
9.10 ニュース解説
25 ❶人情噺 ❷歌 ❸劇
10.00 きようのニュース
45 趣味の手帳
11.05 ラジオ小劇場
45 夢のハーモニー
6.00 少年講談
30 渡辺歌謡パレード
7.15 中合アワー
30 お楽しみ演芸館
8.30 ミュージツク アベニュー
50 世界民謡めぐり
9.00 浪曲歌合戦
45 この道を行けば
10.05 連続浪曲
35 夜のガイドタイム
11.15 球形の荒野
30 ミツドナイトコンサート

【明朝】

5.05 早起き鳥
30「あの雲こえて」
6.15 村の広場
40「依頼心」
7.15 県民の時間
40 海外特派員報告
8.05 ピアノ三重奏曲 第20番
50 きようの問題
9.05 うたのおじさん
31 和風の副菜
6.15 みんなの歌を マンドリンで
55 トースト冗談
7.15 パパいつて らつしやい
30 ねナイシヨだよ
8.05 おはようダークダツクス
35 青空大将
9.00 君の名は
30 志ん朝の モダンジヨツキー

NHK【今晩】テレビ

6.00「ドラが鳴る」
延島守俊 島本正敏
富田一夫 他
30 ルーベル少年合唱団
35 黒百合城の兄弟
花上発 田中雪弥他
7.15 バス通り裏
小栗一也 織賀邦江他
30 シヤープさん
フラットさん
8.00 文芸劇場
「人それぞれに」
一警察日記より一
北村一夫 桑山正一
千石規子 他
9.00 花嫁の父
「新家庭の第一日」
レオン・エイムズ
25 交通違反にキツプ制
10.00 ニュースの焦点
飯田次男
15 黒の組曲
「殴込み」（後）
沼田曜一 福田公子
小林昭二 他
45 NHK特派員だより
11.05 スポーツハイライト
25 日本の芸能
舞踊清元
「鞍馬獅子」
清元「鞍馬獅子」
一夫婦酒替奴中仲一
演・若柳東宏、若柳光如、清元登志琴太夫、登志男太夫、清元梅吉ほか。解説・江口博。

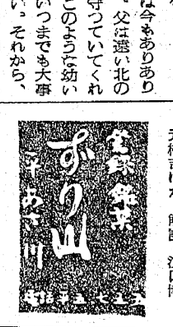

これは安永六年（一七七七年）江戸市村座で初演された銀見世狂言「児華表飛入阿繁」の一番目大詰に上演された狂言浄るりで、天保以後は清元の物語となつて広く愛好されている。

ラジオ 楠トシエを迎えての一夜

◆トツプスター・ショー（❶後8・40）
今晩は広いアゴを持つ楠トシエさんを迎える。ゲストはムラン・ルージュ時代からの知り合い千葉信男さん。
楠さんは東京神田の生れ。チヤキチヤキの神田つ子と自認している。三歳の時童謡を歌つて近所の人からお菓子をもらうことを覚えたが、歌手生活に入つたのは二十四年五月新宿ムーラで歌つたのがその第一歩。
曲は「黒猫ンヤノワ」、メドレー（〝お母さんおぼえていますか〟〝幸せを私にくれた人〟〝淋し、鳩は〟）、「急流」、「誰も知らない」、「石松金比羅道中」。

◆ラジオ小劇場（❶後11・05）
一津軽むかし話一「猫と鰯餅」
作 館田大二郎
音楽 紙 恭輔
昔から、津軽地方には一海へ出て猫を抱き 山に行つて鰯餅を食べると、ひどい目に遭うという言い伝えがある。
この作品は、津軽に伝わる昔噺に取材した民話劇で、素朴な漁民夫婦の浮気の失敗談をユーモラスに描いたもの。
今年、青森放送会館の落成記念に募集したドラマの入選作で、作者の館田氏は北海道美うた市に住む中学教員
出演は地元青森放送劇団のほかに、東京から厳金四郎（辰）、坂本和子（おかか）が参加。

日本の中小企業を解剖する

◆経済夜話（❷後8）
録音と座談会
「日本の中小企業」
座談会出席者
中小企業庁長官 楠賀 藤明
大助教授 渡辺 睦明
石田バルブ社長 石田謙一郎
大阪工業会 森井 庄内
司会NHK解説委員室長 勝瀬 五郎

日本の中小企業の九割以上が中小企業

「一つの会社に十人の社長はいりませんからね」とある中小企業の社長さんはその企業合同の難しさを歌っている。一つの大きな会社にまとまれば資金、設備、そして中小企業の人手不足と種々の問題の解決が期待出来る。こうしたことはみんなわかっていながらそれが出来ないところに日本の中小企業の悩みがある。
日本の全企業の九割以上が中小企業という現実がこの問題を更に複雑にしている。これら中小企業は益々苦しくなると思われる。
（写真はラジオのトツプスターショーの楠）

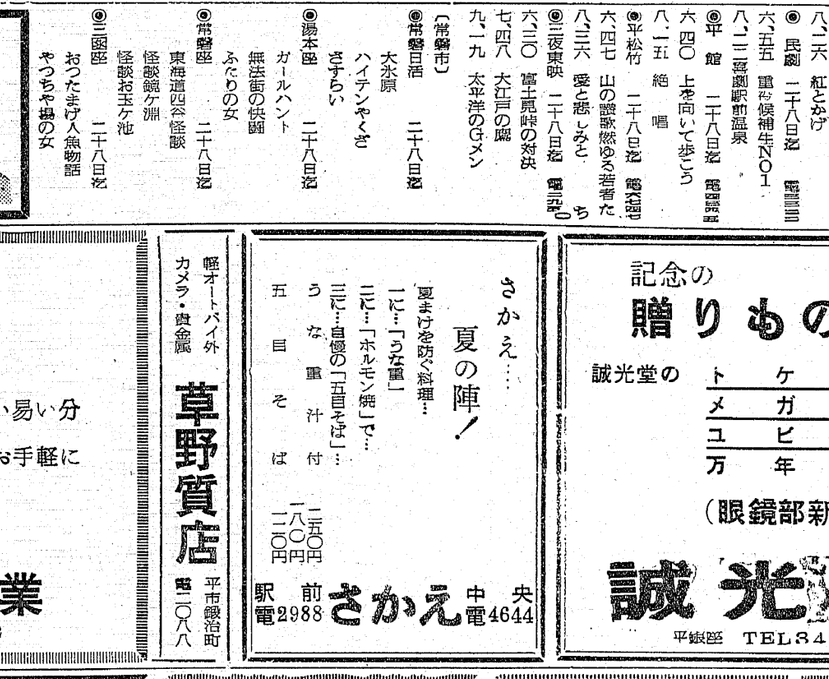

毛糸の宝石

東洋紡の ダイヤモンド毛糸

ハシモトヤ糸店
平市銀座TEL4315−6

映画 今週の番組

（平市）
◉世界館 二十八日迄 電三〇六
七、〇四 すてきな十六才
八、二三 悲恋の若武者
◉ひかり座 二十七日迄 電三〇〇
六、一〇 黄色いリボン
七、五〇 ナバロンの要塞
◉銀楽館 二十七日迄 電三四六
七、〇〇 底抜け便利屋小僧
八、四五 ブルー・ハワイ
◉東映劇場 二十八日迄 電三〇六
七、〇六 往復三昧親孝行
八、二六 紅とんぼ
◉民劇 二十八日迄 電三三三
六、五五 軍艦補生NO1
八、二二 喜劇駅前温泉
◉平館 二十八日迄 電三〇五
六、四〇 上を向いて歩こう
八、一五 絶唱
◉平松竹 二十八日迄 電三四四
六、四七 山の讃歌ある若者た
八、三六 愛と悲しみと
◉三夜東映 二十八日迄 電三四七
六、三〇 富士見峠の対決
七、四八 大江戸の魔
九、一九 太平洋のGメン

（常磐市）
◉常磐日活 二十八日迄
大氷原
ハイテンやくざ
さすらい
◉湯本座 二十八日迄
ガールハント
無法街の快闘
ふたりの女
◉常磐座 二十八日迄
東海道四谷怪談
怪談鏡ケ淵
怪談お玉ケ池
◉三函座 二十八日迄
おつたまげ人魚物語
やつちや場の女

ふとんのお手入れは……

◇モシモシ2422番へ…すぐお伺いします
◇至急調製してお届けいたします

ふとんのスズキ 平市新川町 電2422

残暑お見舞い申し上げます

矢吹電話工業株式会社
取締役社長 矢吹 藤
平市新川町 電五六一七一八

◆所得倍増
小さな資金で大きく殖し有効に使うのが近代人の常識です
▼現代利殖の王者それは商品取引です▲
今こそ資産を大きく伸すチャンスです。豊かな生活設計の為にも積極的に商品取引での利殖をお進め致します。買うのに不動産、証券の様に全額を必要と致しません。一割前後の証拠金を預託するだけで良いのです又手持の株券をこれに充当できます
■資金の運用に迷つている方
■預貯金の余利に御不満な方
■現在お持の株券を売らずに御利用したい方に最適です
尚、カネツ貿易株式会社平出張所は主務省に登録された権威ある仲買人であるので安心して御取引願います
※御一報次第案内書贈呈致します
平市四丁目（本局前通り）
カネツ貿易(株)平出張所
TEL（平）六一二二 市外専用一八番一九番

オートバイなら迅速丁寧!!

各車種販売修理

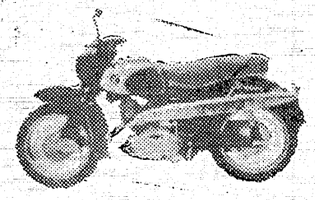

■お買い易い分
割払でお手軽に

（御報参上）
佐藤輪業
平市月見町 電6452

軽オートバイ外 カメラ・貴金属
草野質店 平市鍛冶町 電二〇八

さかえ…夏の陣！
夏まけを防ぐ料理…
一に…「うな重」
二に…「ホルモン焼」で…
三に…自慢の「五目そば」…
うな重 汁付 二五〇円
五目そば 汁付 一八〇円 一二〇円
駅前 さかえ 中央 電2988 電4644

記念の 贈りものは
誠光堂の
トケイ
メガネ
ユビワ
万年筆を…
（眼鏡部新設）
誠光堂
平銀座 TEL3496

清酒 鶴仙

合資会社 松吉屋酒造店
平市平窪 TEL2210

精神科 内科 神経科 精神科
財団法人 石城精神医学研究所
付属
新田目病院
上荒川分院
院長 新田目五郎
平市才槌小路 電四三七一八
平市上荒川安章 電四三一九

立喰 天婦羅を
割烹仕出し 吉田
平市南町 電二三〇四

☆タクシーのご用命は☆
平 2175
2640
経間 5372
草野 5647

尼子タクシー
代表取締役 吉田義造

スズライト

軽四輪
■スズライトキヤリー360 21馬力■

国産軽四輪車中
❶最高馬力の車21馬力
❷最も荷台の広い車
❸最も古い歴史と技術の伝統を持つ車

スズライト キヤリー 360 トラック
スズライト バン 360 営業用
スズライト フロンテ 360 自家用

福島県総代理店 スズライト福島平支店
（平自動車工業株式会社）
内郷市小島町TEL（平）3811−2