3709号　（昭和25年創刊）　（昭和37年2月13日第三種郵便物認可）　夕刊　常磐毎日新聞　昭和37年8月27日（月曜日）　①

漁県組婦人部

大会準備を協議
十億円貯蓄協力など

県漁協婦人部連絡協議会、県信漁連、県漁連など主催の第二回県下漁協婦人部長会議は、きょう二十七日午前十時から平市材木町県信漁連会議室に婦人部と事務局、それに来賓として水産事務所高野次長らが出席して開いた。協議事項は九月十六日平市公会堂で開かれる第三回県下漁協婦人部大会開催に重点を置いて協議された。

この大会には県下漁協関係婦人部員約一千二百人が出席して開かれその席上優良婦人部員の表彰、経過報告、講演、決議、宣言、閉会後はアトラクションなどがある。きようの婦人部長会では大会に備えての準備予定について❶第三回県下漁協婦人部大会開催について❷優良婦人部員表彰❸大会議案❹全国大会への参加❺全国大会表彰婦人部推選❻漁協十億貯蓄運動協力❼漁協婦人部実態調査などについて話し合い活発な意見が続出した。

協議の結果九月に行なわれる大会には❶漁協整備第二次五カ年計画運動について❷県漁協十億円貯蓄達成運動について❸家計簿の全戸記帳運動についてなどの大会提出議案を決めた。また三十六年度農良婦人部員表彰者の石城関係は次の通りである。

▽相馬田部員鈴木ヤイ子▽剣浜部員細川ハナ▽四倉底曳同部員長谷川ハナ▽県漁協婦同副部長沢幸枝▽小名浜地区同部員長比佐タマ▽県漁協婦同副部長沢幸枝▽四倉底曳同部員長谷川ハナ▽県漁協婦同副部長沢幸枝▽小名浜地区同部員細

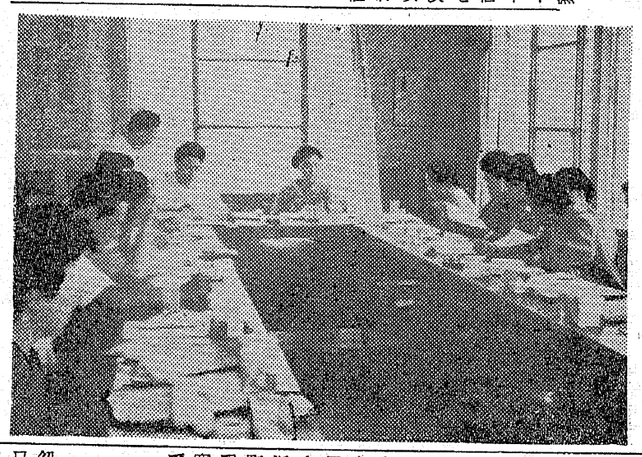

中堅幹部で講習会
県自民党 講師招き玉山に開く

自民党福島県連主催木村守江後援会青年部後援のもとに、党中堅幹部講習会は二百余名が出席来月一日から一泊二日で、四倉町玉山石屋旅館で開くことになった。

講師衆議院議員木村守江、同米価肥料審議会委員長村水産常任理事倉成正、早稲田亜細亜大学教授経済学博士伊部政一、NHKパリー特派員磯村尚徳氏ほか浜通り選出県会議員講師で世界経済と日本経済、日本の農業、最近のヨーロッパの情勢、そのためとなっている。

屋体入札に批判
勿来市県外業者重視で

勿来市では錦小学校屋体館を新築することになり、来る二十九日午後九じから、市役所に入札にするが、入札参加指名は地元業者が勿来市の錦興業、平市堀江工業二社だけ、他の業者は何れも東京大手会社となっているため、地元業者から市当局に対し非難の声があがっている。

内郷市でスポーツ教室開く

内郷市教委、同体育指導委員会は九月はじめから全市民を対象に、スポーツ教室を開く。これはスポーツの向上を目標にしたもので、第一回はフォークダンス、バレーボール、剣道の三種目、勤労少年家庭婦人、商店会女子、病院勤務者、中学生を四コースに分けて実施する。会場と種目は次のとおり▽フォークダンス＝内町小、御厩小▽バレーボール＝内郷二中、共立病院▽剣道＝内郷警道場。

山一　平市紅小路　電六四七四

駈け足横断で坊や重傷

二十五日午後二じ四十分ごろ常磐市湯本字傾城一五六号国道地内で内郷市緑町川原田三八運転手岩郷剛さん(三)は普通乗用車を運転湯本から内ごう市に向かう途中タンカーとすれ違ったさい、道路右側から左側にかけ足で道路を横断した同市傾城採炭員忠行さんの長男俊行君(六つ)＝湯本二小三年生＝をはねとばし俊行君は左肩骨を折りまた頭部打撲で三カ月の重傷常磐署の調べでは岩郷運転手の徐行違反。

夏惜しむ花火大会
今夜夏井川畔で開く

台風の影響で延期されていた平夏まつり最後を飾る流燈花火大会はきょう二十七日午後七じから夏井川畔で行なわれることになっており、去りゆく夏の一夜を過ごすことにしたく、ことしは早打ちをふやして

セロリー栽培成績良好

勿来市はウシの結核病、ブルセラ病検査を次の日程で実施する。

▼二十八日（前九時）上山田、石名坂（前十〃）後田（後二〃半）はなわ（後一〃）後田（後二〃半）高倉▼二十九日＝（前九〃）錦屋、江畑（前十〃）添野（後一〃）白鳥竜ケ沢七炭鉱天加農勇（前十〃半）金山（後二〃半）小浜▼三十日＝（前九〃）東田、佐藤（後一〃）沼部橋（後二〃）錦（後二〃半）深内▼四日＝（前九〃）錦屋、江畑（前十〃半

市民に供血呼かけ

供血運動推進本部で

県の供血運動推進本部の九月採血バスは九月四日から八日まで常磐平、内郷三市の各供血団体を対象に次の日程で巡回する。

▼四日＝常磐市常磐炭砿上湯員住宅、八仙住宅（以上世話所、午前九時―午後一時）▼五日＝常磐炭砿今ノ山住宅、東区社宅寄薬住宅（以上世話所前、午前九時―午後三時）▼六日＝内郷市常磐炭砿東区社宅生協前（ご午前九時―十一時）内郷市役所前（ご午前十一時―ご後一時半）常磐炭砿宮沢住宅、町田社宅世話所前（ご後一時半―三時）戸部炭鉱鉱業所構内（ご後三時）▼七日＝内郷市常磐炭砿御殿山社宅、西区社宅前（以上北区社宅所、ご前九時―ご後一時半）内郷市職業訓練所前（ご後一時半―三時）岡田乳業構内（ご後三時）▼八日＝平市役所、竹林病院、准看護婦学校（以上市役所前、ご前九時―正午）

児童の交通を指導

御厩小PTA街頭で

内郷市御厩小学校PTA（宮野三郎会長）は九月二日から父兄が街頭で児童の交通指導を行なうことになった。

指導は小島、御厩、御台場、下釜町など四方部の国道沿い五カ所に二人づつの父兄が午前七時二十分から同八時まで立ち、交通指導を行ない、学校側では下校時に斉藤校長など全員が指導する。これは交通事故が多く、お母さんたちが各部落ごとに懇談会を開いて防止対策について話しあった結果、PTAが交通指導を行なおうということになったもの。

盛況裡に幕

〝ゆかたざらい〟

平芸扱芸披露組合主催のこう例〝ゆかたざらい〟は、きのう二十六日午前十一時から平市公会堂百本間で来客多数を招いて盛大に繰りひろげられた。

プログラムは最初に長うた〝文のたより〟のうた、三味線、鳴物などを披露したのをはじめ端うた〝夕暮〟小うた〝秋の七草〟〝河太郎〟常盤津〝お夏〟民謡の〝木更津甚句〟、ぶらぶら節、斉太郎節〟など三十種目を競演集から担当が波のようにおくられ盛況であった。

（写真はぶうたの競演）

テレビ娯楽室

『27日』テレビ事件の真相を

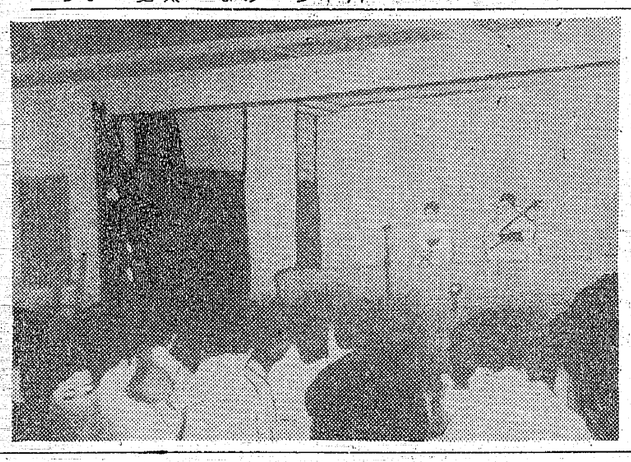

つかむ親娘

◆海はそよ風（後9）

ギャング団の仲間割れと見えた撃ち合いは次第にはげしくなりとうとうカミソリの健も死んだそして絶壁の断崖で柳明花は栗田に追いつめられる。今まで温厚な紳士を気取っていた栗田は実は愚党の首領で、邪魔になったトンと柳を消してしまおうというのがこの騒ぎ、柳明花が虫の息でこのことを告げるのをきき、小春と夫人は初めて事件の真相をつかむ。だが次に栗田は二人をねらってきた。そこへようやく宇津木がかけつけ、警官隊もやってくる。栗田はあくまでシラをきろうとするが、コンネルと宇津木がその陰謀を暴露する。人をうたがわないサルタンを利用して秘密物資貨付に一儲けねらったのだ。

さて大島から一回引き上げた数日後、横浜のサルタン邸で大パーティが開かれた。宇津木と小春は乗じそうに組んで踊った。だが二人はどうやら結ばれそうなムードになると、口げんかばかり。

変貌する若狭の姿を探る

◆続日本縦断（後10・15）

「若狭」

本州で一番狭いところに、若狭湾が複雑に入りこみ、琵琶湖の北辺を通って滋賀、京都と接する一帯が昔の若狭の国であることはかつて北陸路の入口であり、昔から文化、経済の中継地点であり、京都と深いつながりをもっていた。その後陸上交通が発達するにつれて、若狭は次第にその特色を失い静かな生活を続けている。

この地方で最も大きい都会が敦賀市である。明治三十二年に開港場に指定されてから大陸との対岸貿易が開かれ、昭和初期に栄えたが戦後は火の消えたようなわびしさである。しかし地元の貿易再開の期待は大きい。

この敦賀から琵琶湖に運河を作り四日市まで伸び、日本海と太平洋を連絡する中部運河計画がいま関係の目を見ようとしている。また第一の東舟村築設の機運もつよく若狭湾の突端で始められている。

今後の災害対策を考える

◆日本を災害から守る（後10・45）

「文明と災害」

文明が発達すれば、それだけ災害は少なくなると考えられがちだ。しかし現実には科学技術の進歩、自然改造による国土開発が、かつて予想もしなかった災害をひき起こしている。例えば河川改修によるダムの建設は、ダムの上流に洪水を抱きやすくしたり、ダムの下流では用水の取り入れが困難になったりしている。また新しい放水路は、土砂の流出量を変えて、思いもよらぬ場所に高潮の危険や堤防の決壊などを生んでいる。

きょうは、この文明と進歩の災害との関係などを、静岡県の天竜川や新潟県の信濃川に例をとって解明し、今後の災害対策を考えてみる。

教育テレビ　僧兵が政治に影響したか

◆教養特集（後8）

「歴史夜話」―僧兵物語―

白河法皇を、意のままにならぬものと嘆かせた山法師は比叡山の僧兵であり、織田信長に反抗して遂に金山焼打の悲運にあったのも彼らである。

平安時代末期から近世初期に至る七〇〇年間南部（興福寺）をはじめ三井寺、北嶺（延暦寺）をはじめ三井寺高野山、根来寺、大山寺などの寺院を背景に僧兵達は歴史の舞台裏で活躍した日本独特の存在である。僧兵はじめ寺院の維持や警備に当る下級使用人にすぎなかったが武器をとって仏法を擁護するようにな、てその勢力は寺院内の意向を左右するばかりか時の為政者すらなす所を知らぬ程になった。僧兵達は互い、争い、また朝廷は審日明神の神木、北嶺は日吉神社の神輿を奉じて上洛、強訴を度々行なった。中でも腰限氏の氏神である春日神社の神木が洛中に入れば腰原出身の公卿は謹慎し、天皇はこれを拝し、宮中の行事はほとんど停止されたという。そして中世にかけては一大軍事力を結成し、源平の乱、承久争の乱、南北朝の抗争にも政治的に利用された。

ラジオ

過ぎゆく夏にピント合わせ

◆ラジオ会館ホール

「夏のレポート」第一夜「山小舎の小母さん」（1後9・25）

五夜にわたり、過ぎゆく夏によせて、いろいろな機成で送る音楽による「夏のレポート」

その第一夜は保富康午・構成「山小舎の小母さん」語り手・長岡輝子、歌・山中みゆき、近江俊郎、合唱・東京混声合唱団、みすず児童合唱団　伴奏・新室内楽協会、指揮・田中信昭。

カンガール大陸を紹介

◆南太平洋の自然と人間（1後10・45）

「カンガール大陸」

NHK南太平洋特別取材班　庄英一郎

オーストラリア大陸は凡そ二万五千年前、東南アジア、ニューギニア一帯と陸続きであって、カンガールなどの仲間が栄えていた。そして他の大陸では乳類のうち下等な単孔類や有袋類は滅びてしまったが、孤立したオーストラリア大陸では、他陸との交流がなく、これら珍らしい動物がな特現在も繁殖している。

嘉見家

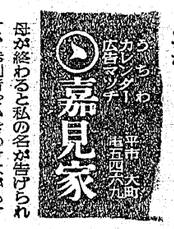

平市○○町　吉田久一

母が終わると私の名が告げられて、参列者をかきわけながらすすみ出ると「あれが嘉子ですか」と言う女の声が私の後の方でした。母は私が奥の座敷で焼香すると思ったらと私が居間に近付くのをじっと見ているようだったがその母の顔が私の目に写ったとき、たまらない血の走りが私をおそって、思りがポンヤリと霧った。そして私は一般参列者の焼壇に向って進んだ。

そして焼香をすませるとそのまま、庭をぬけて、その場を去った。参列者がわずかだったけれど、そのうちに、と坊主が席についたので、体を祭壇の方に向けるとだまったお経が三十分ばかり三人の僧侶によって、となえられると、そのうちの最老格の一人が「御焼香」といいながら目くばりをした。控えていた父の兄が「これから御焼香に入ります。親類の者は、ここで、一般参列者の方は遠れ入りますが、そこにありますお焼香でおすませ下さい」と言って板の間を指さした祖父、長男の志男嫁のサエ、次男の三蔵、名前の読み上げるたびに一人一人を見守りながら母の名前のよばれないのが不安になって来た。

そして遠いという気がして来た順序からすれば祖父の次によばれるはずだと思った。母も名前がよばれるたびに、次は自分ではないかと、ビクと首を動かすのだが、自分でないと分ると、首をかしげた。

「ナカさんが腹をいためた子とは思えませんね」と言う声が浮き彫りに聞えた。

（平二画）

関係

石城定時制連協　文集橋から

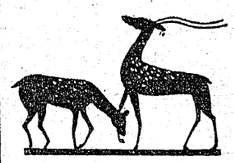

金田拙呂志

父の告別式に三百名余りの参列者があって祭壇が二つもうけられた。三間ばかりある居間の中央の十畳がその部屋にあてられた。父の遺体の両側に知事と町長の名前の入った花輪が飾られて、額縁のものがそれを囲んで、三十名ばかり正座していたそこから少し離れた庭寄りに板の間が走っていて、その中程にもう二つの簡素な祭壇があった一般参列者がいちいち座敷に上る手間をはぶくために考えられたものらしかった。

「報せが遅れたんですか」母はイライラしているようだった。私はその意味がわからなかったが反射的に、抵抗を覚えると同時に居間を出る気になった。

「もう始まりますよ」そう言うと母はあわてて、私を追うようにして外に出ようとしたが、「お焼香になりました」という声に坊主の来たのを悟ってか、そのまま庭にもどった。私はそのまま庭に下りていった。

庭は下の県道からかなり小高い山を切り開いたところにあって家のかまえなら、この地方の地主のようにも思えた。

裏は山になっていて、庭は何かと利用されるらしく、ちょうどたばこの納期がせまっているころで竹の庭の両端に乾燥はかりはすされないままになっていた庭園というには粗末すぎるし、空地と呼ぶのには何となく不満なそんな感じであった。庭に降りて行くと、参列者が霧のように二団一団に群をなして式の始まるのを待っていた。

「…だって、ナカさんには子供はないはずじゃないの」

先の方は聞えなかったが、母の名前に一瞬、歩くのをやめるとそのまま私は立ちどまった。

「ところが結婚するときはそう言ったらしいんだけど、そのうちに亡くなった嘉一さんは感ずいたのよ。でも家のものには内緒にして隠していたんですって「でもどうして嘉一さん程の人が、子供がある。ないなどということにこだわったんでしょうね」

「何も嘉一さんはそれにこだわったわけでなく、ただ子供はあるかないて、聞いたらしいの」

「…」「子供があるとおかれば以前のだんなとの子供だということになる。ところがあの子は芸子だから、それがわかれればもつと複雑になる。それに嘉一さんの仕事にだつて響くだろうと思ったらしいです」

「でも、どうしてそんなにまでして再婚する気になったんでしょう」「それは私にもわからないんですよ。ただ当時ナカさんが料理屋で働いていて、そこで出来ちゃったらしいんです」

「子供が…」

「ええ、でも子供は雌産で、そつと、まいそうしてしまったらしいんです」

「まあ！」

「とにかくあの人もこれで三度目の結婚だし、息子が東京に出てしまつてから急にさびしくなつたせいもあるにはあるんでしょう。それに嘉一さんも奥さんに死に別れたばかりだったし」

「…」

「このことが告別式の参列者名簿をつくるときナカさんがぜひ東京の息子を加えたいと思つてそのことを頼んだことから、さえさんがそれを知つてどうせ

くす様な子じや、ろくな子供じやあるまいし、そんな子を公けの場に出されては困る」と言つたらしいです。ところがナカさんもああゆう気性だから、どうしても参列させると言つて電報を打つたらしいんです」

ああそれで今朝もサエさんと口論していた時、私の子だと言つていたんですね」

「無理もないけど、今までかくしていたんだから、わざわざよんだりしなくてもいいものを」

「サエさんにしてみれば、かくされていたというものが面白くなかつたらしいんですが、夫の息男さんが任期が来春で切れるはずになつていた。県会議員だつた嘉一さんの後に立候補するわけだつたので、そんなことによつて選挙でもしたら思い込んだのではないかと言う話もあるんですよ」女はそこまで話すと「ナカさんどうしたのでしょうね二後で先程の若い女の声がした。やはり気になるらしかつた「佐川ナカ殿」―母だ。

私はそうふやきながら母は締も入れなかつたのだろうかと思つた。父の名は梅太郎、という。佐川というのは母の名前であつたからだつた。

母は囲りに暖くえしやくをすると、父の遺体の前にすすんだ。そしてすぐわきに控えていたサエと視線が合うと、母は強く何かを言つた様に思えた。表情きると感じられる程祈つていたが静かに立ち上るとともの庭にもどつた。

映画

今週の番組

（平市）

◉世界館　二十八日迄　すてきな十六才　電二〇八

八、三三　悲恋の若武者　電二三〇

◉ひかり座　二十七日迄　黄色いリボン　電二三〇

六、一〇　ナバロンの要塞

七、五〇　底抜け便利屋小僧

◉聚楽館　二十七日迄　電二四六

七、〇〇　底抜け便利屋小僧

八、四五　ブルー・ハワイ

◉東映劇場　二十八日迄　電二〇六

七、〇六　怪談三味線堀

八、二六　紅とかけ

◉民劇　二十八日迄　電二三三

六、五五　黒幽霊補生NO1

八、二二　喜劇駅前温泉

◉平館　二十八日迄　電二四〇

六、四〇　上を向いて歩こう

八、一五　絶唱

◉平松竹　二十八日迄　電二四七

六、四七　山の讃歌燃ゆる若者た

八、三六　愛と悲しみと

◉三友東映　二十八日迄　電二六三

六、三〇　富士見峠の対決

七、四八　大江戸の闇

九、一九　太平洋のGメン

怒涛の如くナチはきた!! LE TEMPS DU GHETTO

フルジェット

監督　フレデリック・ロシフ　製作　仏ビエール・フラウンベルジエ
シナリオ　マドレーヌ・シャプサル　フレデリック・ロシフ

明日なき命を、今日も生きた！抱きあいひしめきあい、叫びつづけた！ユダヤなるが故に、ここに60万の命がかき消されていった映画が記録した、世紀の最大のショックを見よ

Shoei

提供サジタリオ・フィルムー仏ラテイウス・プロ合作

潜水艦浮上せよ

とどろく爆雷！必死の潜航！
海底100メートルの戦場にくりひろげる興奮と迫力のアクション！
本格潜水艦映画の野心大作！

マツシモ・ジロツティ
フオルコ・ルリ　主演

監督　シルバウ・ボイ
マドマデイ作

28日堂々封切
ひかり座

バナビジョン・総天然色

ブルー・ハワイ

エルビス・プレスリー　ジョン・フラックマン　ナンシー・ウオルターズ　アンジェラ・ランズベリー

絶賛続映

同棲が破てオトロキ回サつた海底版の奇妙な恋

トム・ウンダー　フェビアン　主演
トビー・マイケルズ

監督　ポール・ウェンドコス
バナビジョン・総天然色

28日より
聚楽館

金魚鉢の中の恋

プロパンのことなら何でも御相談下さい　電四六三九
プロパンの平酸素　平市正月町

石炭コークス
火力の強い・火持の長い
カスの少い
徳用石炭
電話代六一四一番へ一俵よりお届けいたします
平市田町
常磐炭礦福島県販売　株式会社

バイクと小型車には最非
フヂクラタイヤを御指定下さい
フヂクラタイヤは日本で一番古い小型車タイヤメーカーの歴史を持っています。その経験の中から産れたフヂクラタイヤはどのタイヤよりも安心してお使いになれます
○お近かくの特約販売店にお申し込みになればどんなサイズでもすぐ取付けられます
フヂクラタイヤ　福島県総代理店
オーツタイヤ
日新ゴム商会
平市五丁目十一　電話一九七八

恋の酒は盲薬　恋の宴は歌
恋が宴席に列する時
恋は長座する
女店員募集　冷房完備
バー
恋
平市仲見世

募集　新聞配達員多数
☆希望者は本社まで
常磐毎日新聞社
平市田町　電話2104・2105

皮膚科　性病科
矢吹医院
平市古館治町　電（平）四六九三

不動産売買、仲介評価貸家斡旋
平宅地建物取引所
平市才槌小路踏切際　色川材木店内　電一三四二番

新発売
殺虫カラーテープ
カとハエ駆除もインスタントで！つるすだけでバタバタ落ちます
水虫のくすりは
あこう
平ぎんざ　電2044

高原のムードで楽しいお食事を
階上完全冷房
レストラン
パール
平市三町小路　電一三八八

記念の贈りものは
誠光堂の
トケイ
メガネ
ユビワ
万年筆を…
（眼鏡部新設）
誠光堂
平銀座　TEL3496

オートバイなら迅速丁寧!!
各車種販売修理
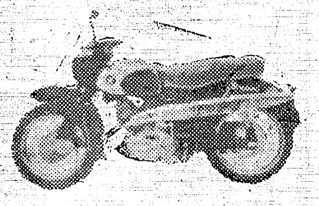
■お買い易い分割払でお手軽に
（御報参上）
佐藤輪業
平市月見町　電6452

NHK第1【今晩】ラジオ福島

6.05「アラビアン・ナイト」
30「一丁目一番地」
7.20 時の人・時の話題
30 三つの歌
8.00 お父さんはお人好し
30 私は誰でしょう
9.10 ニュース解説
25 芸能ホール
10.25 労働運動の新路線
45 南太平洋の自然と人間
11.05 アジア競技大会特集

【明朝】

5.05 村のこだま
30「あの雲こえて」
3.15 村の広場
40「宮城道雄」
7.15 県民の時間
45 朝の訪問
8.05 ゲーラの詩による歌
31「河のほとりで」
9.05 うたのおばさん
30 なますと酢の物
6.00 少年講談
40 奥様英語をどうぞ
7.00 キャロルアワー
30 歌謡パラダイス
8.00 芸兵衛アワー
30 スピードクイズ「お早くどうぞ」
9.00 芸能ガーデン
30 夜のしじまに
10.05 連続浪曲
40 L盤アワー
11.15 球形の荒野
30 ミツドナイトコンサート
6.05 農家の手帳
35 トースト冗談
7.15 パパいつてらつしやい
40 おはよう参ちゃんですよ
8.05 おはようダークダックス
25 チエミはごきげん
9.00 君の名は
35 志ん朝の モダンジヨツキー

NHK【今晩】テレビ

6.00 オロツプ
牧場の仲間たち
30 みんなのうた
楠トシエ
35「黒百合城の兄弟」
花上晃　田中雪弥他
7.15 バス通り裏
小栗一也　織賀邦江他
30 私の秘密
渡辺紳一郎　聚浦光
塩月弥栄子　他
8.00 歌の広場
勝本二三代　堀川健
若草多佳子　他
30 上方演芸
「おいでやす」
花菱アチヤコ
浪花千栄子　他
9.00「海はそよ風」
小林千登勢　林　沖
佐分利信　他
30 きょうのニュース
10.00 ニュースの焦点
平沢和重
15 続日本縦断「若狭」
45 日本を災害から守る
11.05 スポーツハイライト
25「磐城施設の17年」