夕刊 常磐毎日
発行所
平市田町75番地
常磐毎日新聞社
電（代表）21(4)・2105番

被害地域広がる

赤井方部を市側で調査

鉱害問題

鉱業法に基づく復旧事業団は八月発足するなど常磐地区の鉱害問題もいよいよ最終段階に入ることになっているが、この矢先平市でまた新たに鉱害問題が持ちあがっている。これは同市の赤井駅南西部一帯であるが、その被害は古いもので三十年前からのものもあり、田畑のかん没、亀裂、山林のかん没、河川や水路の亀裂、さらには民家が地盤沈下で傾くなど、被害地区も十地区、被害額は一千万円を越すものとみられている。市農林水産部は十八日現地調査を行なったが、鉱業権者の確認のうえ賠償能力のある鉱業権者には賠償を請求することになった。

同地区には大正末期から昭和初期にかけて小田、大成、滝、常磐、金子、土屋などの炭鉱があり、現在はいずれも事業団に買上げられたりして廃山している。この被害はこのほど開いた被害者組合赤井支部の総会で明らかにされたものだが、調査によると最も古いので三十年前のものもあるが、これはある程度落ち着いているが、最近の発生もある。被害地区は赤井駅南西の畑子沢、不動堂、浅口、常住、大門、九反坂、獅子沢、沼田江甲子、南江原の十地区一帯に及び、農地六十ヘクタール、宅地六千六百平方米、水路、河川二百米などがいずれもかん没、亀裂、沈下しているほか、浅口の鈴木幸さん(56)方などニ戸の民家が地盤沈下のため傾いたりしている。また畑子沢地内にある用水池六十アールが炭カスのために埋まり、田畑へのかんがいもできない状態となっているこうした亀裂やかん没のため用水の水は逆に下流から水を引き、宅地などは水田より低くなったなどしたため、とくにひどい江甲子の佐藤利松さん(四三)の一家六人は新しく宅地を求めて引越すなどするまでになった。市当局が調べたところでは被害額は二千万円をこえる見込みである。

〔写真は赤井地区の鉱害地〕

保育所の新設方を陳情

神谷地区から

平市上神谷、中神谷、下神谷の地区民はこのほど神谷保育所建設期間同盟会（志賀光蔵会長）をつくったが、このほど市当局に保育所の新設方を陳情した。

陳情によると同地区は市営住宅などの建設によって小さい子供たちもふえ、旧市内の保育園に通園させるのは危険であるから中神谷地区に保育所を新設してほしいというもの。

八月末に寿大学

老人クラブ開講きめる

平市老人クラブ協議会は十八日午後二時から公会堂日本間で開き、命婦式者への記念品や寿大学の開設などを協議した。

命婦式の該当者は百六十組いるが記念品としては五百円相当の品物を贈るほか、寿大学を次の日程で開設。

指定店を今後交渉して拡張するほか床屋の割引きを新市内にまで徹底させることなどをきめた。寿大学の開講日程は次のとおり。

▽八月二十七日＝公会堂日本間（一、二、三、十一、十四、十五、五十二、二十五、二十七の各区）▽二十八日＝同（四、五、六、七、十二、十三、二十三の各区）▽三十日＝（十六、十七、廿一、廿二、廿四、廿七、廿三の各区）▽三十一日＝同（八、九、十、十一、十九、二十、二十六、三十六の各区）▽九月十七日＝豊間小▽十八日＝高久小▽十九日＝五小▽二十日＝夏井公民館▽十月一日＝六小▽二日＝草野小中体育館▽三日＝四小▽四日＝赤井青年研修所。

菓子後最中 凡

在外邦人は祖国のニュースに飢えている

【シカゴにて沼田内郷市長第二信】

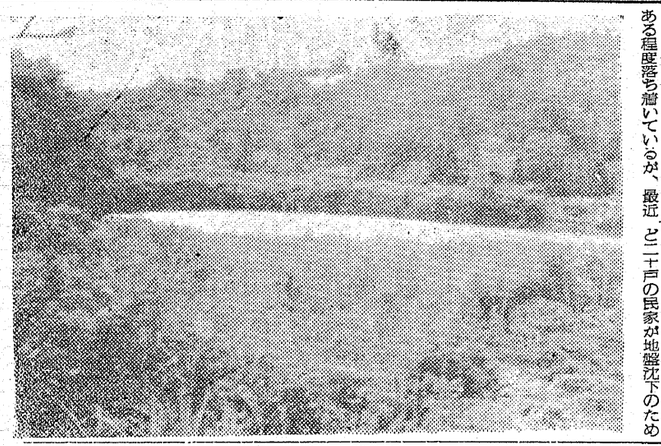

欧米都市行政を視察している沼田一夫内郷市長はシカゴから邦留邦人が祖国を心配して、これら邦人は常に郷里を恋しがっていることなどを書いた第二信が寄せられた内容次のとおり。

小林若は七十二才とかですが、留学に来てそのまま落ちついたらしいです。子供さんは何れも学校を出て近く娘さんが京都に大蔵省のほか訳に来られる由。翌日小林さんが父来られ福島県人会長の日下部医者さん（安積郡本宮出身）宅に案内して下さいました。日下部さんも七十二才、既に功成り、名遂げて奥さんはアパート経営、息子さんは元米軍大尉で花屋経営②しかし私共も日本にあつて今日終戦に来祖国の復興、繁栄の為次男は歯科医ですが、まだ独身で努力して来たが更に今後皆様の御一夫内郷市長はシカゴから邦留邦人からと働いていられる。在留邦人は見たところ何れも元気で日本の老人と異なり七十才といわれても五十五才位しか見えないのは食物のせいでしょうか。日下部さんは晩酌り明かそうとの事ですが、明治若は七十二才とかですが、留学に来てそのまま落ちついたらしいです。子供さんは何れも学校を出て近く娘さんが京都に大蔵省のほか訳に来られる由。翌日小林さんが父来られ福島県人会長の日下部医者さん（安積郡本宮出身）宅に案内して下さいました。日下部さんも七十二才、既に功成り、名遂げて奥さんはアパート経営、息子さんは元米軍大尉で花屋経営

内容次のとおり。

小林

モリさん　山口太一　1019

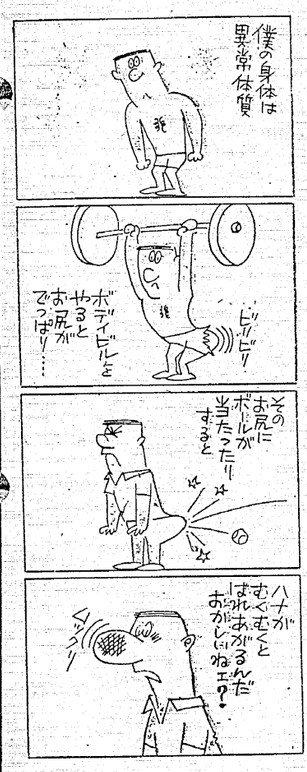

ながはし病院同人誌から

おろち丸のお話

井口　ハツエ

むかしある所にひとりの若い男が住んでいました。まだ二十七才という若い男ですけれど一人で小屋をたてて、きこりをしたり、すみをたいたりして住んでいました。或る時良いお天気でしたので山に仕事へ行きました。けれども急に曇ってきましたので男はあまりのくもりが早いのでたまげて帰る仕度をしましたけれども雨のふり出すのがはやいために仕度をするのがまにあわず濡れて帰りました。

濡れた着物を取りかえて火をたいてあたりながら御飯の仕たくをしているうちにだんだんひもくれてくらくなりました。男はひとりでぼんやりして火をあたりながら御飯の出来るのをながめながらまっていました。するとトントンと戸を叩く音がするので戸をあけてみました。あけてびっくり、絵からでもぬけて出てきたような美しい女です。男も女をながめてた、たぬきがばけたか、きつねが化けたかと思って女の顔をながめていると女のほうで遠にまよい雨に会って困っているものです。一晩だけ泊めて下さいと言われて困ってしまいました。けどあめのためとめぬとも言うことが出来ず一晩だけ泊めましようといわれて喜びました。その夜一夜泊めて朝になり御飯をたべても帰る様子がなく私行く所がないからここに置いて下さいといいますので男も一人でいるよりは良いからいたら良いだろうといわれたものですから女も喜び二人でくらす。はやいもので一年と二カ月すぎ子供が出来てうまれる様になり女は、朝から腹がいたいといって床にはいると私が子供を生ますまで私のことをみないで下さい。といわれればみないもので障子にあなを入れて中をみてびっくり声を出してしまいました。今まで人と思っていたのが人でなく丸ざ二尺くらいの太又沼にはいりました。子供おぶって家へ帰りました。夜になり子供もねかして自分もねて夜中になりおとがするので目をさました。夫のねがお子のねがおをながめていたおもいます。私の目をのぞいています。

ここを出て行きますからこれを干してけずってたべて下さい。かならずなおりますといって自分の目をぬきとりおいて出て行きました。自分の目を取っても子供は可愛想と思います。へびでさえも子供はかわいんへびでさえも自分の子供がかわいいのですから母が目を取ってまでにしてもなおしてもらった子供もだんだん大きくなりました。すると母があらわれておろち丸よおまえにたのみがあるのよといつ、私は年をとって水の中にばかりいることが出来ず、一日の中三時間位は日の目にあたり、あたらなくてはいられないから私のそばにいてあとは父の仕事が出来るようになりました。

十八才の年に母に死なれて一年いて十九の年に父に死なれ父母をなくしたおろち丸は二十才の時山にいることが出来ず町に出て行きました。山で二十年も暮したおろち丸ですから生まれて見たこともない町なので町の中をうろうろいていました。町の中をうろうろしているうちその町で一、二をあらそう財産家の一人娘に見こまれてここに入る母に似てきりようでも力もあるので、親にまで気に入られ店もだんだん繁盛するようになりました。親からいただいた財産を他になり安楽に暮すようになり夫婦仲良くくらしたというお話です。この話は過去に本当に存在した話です。

× × ×

ことしの流行洋傘

八本に骨抜きしたが耐久力は強い仕組み

役に立たない人間を「一骨のない奴だ」と形容するが今年の洋傘の流行は従来の十本の骨を八本に減らし、しかも十本のものより耐久性が強いというのだから技術の進歩と流行とは皮肉なものである。これは婦人、紳士ともに日傘にも見られる今年の共通したニュースタイルの一つである。洋傘は紳士ものは柄の数も少なく、生地は綿ナイロンなどが六百五十円から九百円と大衆向きで、上になるとテトロンとナイロンの交織やテトロンなどが千五百円前後である。高級品は、ほとんどがスプリング式で生地も正絹とテトロンの交織で二千円から三千円とはずみとちらかというと中年層をねらったものが多い。婦人ものとなると柄から生地まで幅広くこの辺に紳士と婦人の流行を追う関心の深さのちがいをみせられる。柄は花もようをあしらったものが今年の先端でこれは日傘にも通じている特色で綿ものが六百円前後、ナイロンで千五百円、テトロンで千八百円で骨が八本のものもこの辺の値段であるが。これ以上になると正絹でスプリング式で二千五百円から三千円である。

スプリングものは紳士、婦人ものともにほとんどケース入りであるがこのケースもホック式のものから、チヤック式にと工夫されて人気を呼んでいる。日傘は婦人の天下で種類も洋傘に劣らない。

（写真は今年の流行の洋傘を手にする二婦人）

第二鮫川ダム工事

十七億を投じ八月着手

勿来地区の工業用水の不足を補うため、県では高柴ダムの完成につづいて鮫川系の四時川にダム、さらに勿来市石畑地内の鮫川に取れ提防を建設することになり、総工費十七億円を投じて八月から工事に取りかかることになった。計画によると田人村地内の四時川に、高さ四十五メートル、提防の長さ百七十メートルのダムを造って六百三十万トンを貯水し、さらに二キロ下流の勿来市石畑地内で四時川のそそぐ鮫川に取水提防をつくり、ここから呉羽化学の増設工場と建設予定の十条製紙を中心とする勿来工業他帯まで、三千七十メートルを直経二・一メートルのパイプで導水する。この水利計画は二カ年継続事次で完成させ、三十九年度から一日約二十万トンの工業用水を供給するというもの。

海保本部長が表彰

海難救助の功労者を

第二管区海保本部は磐城市の日本水難救済会県支部小名浜救難所を海難救助の功労で二十日に本部長表彰する。

同所員は昨年十月十一日夜、小名浜港の南防波堤近くで転覆した漁船第五金栄丸（九トン）乗組員四人を救い、さらに同年十二月二十九日、宝ケ崎灯台近くで座礁した漁船第三成田丸（六六トン）乗組員二十三人も苦労して助けた。

また、岡市下神白字三崎六七工員馬目正男さんも同時に人命救助で本部長賞を受ける。馬目さんは昨年六月十五日、小名浜魚市場近くで海中に転落した人を飛込んで助けた。

平競輪の売上げ額

六千八百万円を越す

七月平競輪六月間の売り上げは六二千四の小計三四百六八万八千八百六万九千七百円で、これは六百円、テトロンで千八百円で骨三十七年度に入っての最低だったボーナス期がすぎたのとお中元などの関係からとみられているが、開催日ごとの売り上げをみると前節は一日目一千四十五万二千百円二日目一千百八十二万五千三百円三百目一千百十一万一千五百円で小計三千三百三十八万八千九百円、五日目一千一百二千四万三千三百円、最終回一千三百四十四万七百六十円だった。

また六月節は一日目一千四十五万二千百円二日目一千百八十二万五千三百円三百目一千百十一万一千五百円で小計三千三百三十八万八千九百円、五日目一千一百二千四万三千三百円、最終回一千三百四十四万七百六十円だった。

テレビ娯楽室

『十九日』テレビ

桜田門外での暗殺など

◆劇場中継（後7・30）

東京宝塚劇場の東宝劇団六月公演から、舟橋聖一作、菊田一夫演出の「花の生涯」（三幕十場）を録画中継。

出演　松本幸四郎（井伊直弼）、山田五十鈴（村山たか）市川中車（長野主膳）、稲垣美穂子（楢）、中村万之助（多田加助）、市川高麗蔵（宇津木六之丞）、中村芝鶴（多田一郎）、浦島千歌子（腰元里和）ほか。

これは井伊直弼を描いた舟橋聖一の新聞小説を劇化したもの直弼がまだ部屋住で彦根の埋木舎に自適の生活をしていた頃から、家督をついで幕政に参与し、その強推力となりながらも遂に桜田門外で暗殺されるまでを描いている。話は直弼と重臣中心となっている。

◆黒の組曲（後10・15）

「一年半待て」

原作・松本清張、脚色・川崎九越、音楽・別宮貞雄、演出・石島晴夫。

出演・斉藤美和（里子）、大滝秀治（夫要吉）、丹阿弥谷津子（女流評論家）、外山高士（岡島）、南美江（保険外交員）加代キミ子（静子）、小山源喜（検事）ほか。

一組の夫婦があった。生活が安定している間は円満であったしかし、職業が夫から奪われた時、破局への道が始まった。このドラマは、現代の強い女性という組合せをとおして、社会が個人に与える影響を描く。

須村里子は、夫の要吉殺人事件の被告である。

里子は戦時中、就職したが、戦後女子社員が不要になりかくして首きられる前に、同じ会社の要吉と結婚していた。夫婦は二児をあげ、円満であったが、会社が不振となった際、夫は有能でないとの理由でかく首された。

◆歌謡特集（後8）

「日本の海運」―海の記念日を前にして―

二十日は海の記念日。所によっては港まつりが行なわれ、船に関心をもち理解を深める日である。運輸省でも例年この日には海運白書を発表する。

四面を海に囲まれ、又貿易立国を国是とする日本は戦前は世界第三位の海運国として七つの海に活躍した。

戦後はどうであろう。貿易港神戸へ行ってみると、意外に外国船の多いのに気がつく。戦前と今日では世界を貿易構造の変化で海運市場も変化し、又、米国のシップアメリカンをはじめ、各国は手厚い海運助成策をとっているため、我国の海運界は異常な環境にある。

そこで、かい運は日本によって如何に重要であり、何故先の国会で海運企業の整備法案が出されたか、その背景と海運をめぐる四囲の情勢を考えてみる。

出演　運輸事務次官　朝田静夫、日本船主協会々長　進藤孝二、運輸経済研究所専務理事　山田晃二。

ラジオ

流れ星の不思議

◆科学手帳（後10・45）

「流れ星」

〝真田幸村は流れ星をみて時勢を判断した〟〝星が流れたからここで大人物が死んだ〟など流れ星にはいろいろいわれがある。現在でも、星が流れているうち願い事を二度くりかえすと、それがかなえられるとか、不吉なことの起る前兆とかいわれている。

夏の宵のひととき、昔から親しまれてきた〝流れ星〟の不思議を科学の目で解明する。

出演　東山　文含長　山田博愛知学芸大学助教授　下山田博一。

義太夫四季寿を聞く

◆邦楽名曲選（後11・05）

浄瑠璃　竹本南部太夫ほか三味線　竹沢　弥七ほか

本名題は「花競四季寿」。作曲は鶴沢三二、作詞は不明。享保三年の作品で、当時全盛だった歌舞伎の変化舞踊の一つ。春は万才、夏は船女、秋は関寺小町、冬は鷺娘といった四季の景事で、毎年正月の鶴沢家の祝儀曲となっていた。四季それぞれの季節感にあふれているのが聞きどころ。

（写真は教育テレビ日本の海運）

今週の番組　映画

（平市）

◉世界館　二十四日より　電二〇五

七一九　怪談夜泣き燈籠

八三一　雪右エ門と　その妻

◉ひかり座　二十三日より　電二三五

六一五　六頭の黒馬

八一〇　硫黄島の砂

◉聚楽館　二十三日より　電二三四

六一〇　ふたりの女

八一〇　裏窓

◉東映劇場　二十四日より　電二〇三

六一四　胡蝶かげろう剣

八一八　山　麓

◉民劇　二十日より　電二三三

六一〇　とぶ猟作戦

八一〇　網社長洋行記

◉平　館　二十四日より　電二〇四

六一五　太陽と星

八一〇　霧の夜の男

◉平松竹　二十四日より　電二三四

六一三四　おったまげ人魚物語

八一〇七　秋津温泉

◉三夜東映　二十四日より　電二〇五

六一五五　風の野郎と二人づれ

七一四八　億万長者

八一五〇　秘剣揚羽の蝶

NHK第1【今晩】ラジオ福島

6.05 エツフエル塔の潜水夫
30 1丁目1番地
7.20 時の人・時の話題
30 特別番組
8.00 演芸会
❶落語❷漫才❸浪曲
9.10 ニュース解説
25 芸能ホール
10.00 きようのニュース
45 科学千一夜
11.05 義太夫「四季寿」
35 海外便り

6.00 少年講談「真田幸村」
15 アツちゃん
7.15 ジユークボツクス
30 犯人を挙げろ
8.00 ミユージツクアルバム 涙の日記、かわいいベビー
9.00 平凡アワー
45 愛の渦潮
10.05 連続浪曲
40 ポピユラーアワー
11.15 野盗伝奇
30 ミツドナイトコンサート

【明朝】

5.05 村のこだま
45 日本農業の夢
6.15 村の広場
49 ジヤコメッテイについて
7.15 県民の時間
45 朝の訪問
8.05 イギリスの歌
30 西郷随盛
9.05 うたのおばさん
30 涼しい食卓の工夫

6.05 農家の手帳
30 三平のお笑い ジヨツキー
45 パパいつてらしやい
7.15 ねナイシヨだよ
30 おはようダークダックス
40 はれたりくもつたり
9.00 ウツカリ夫人とチヤツカリ夫人
50 ザ・ビーナツ

NHK【今晩】テレビ

6.00 あすをつける鐘
「永遠の背番号」
沢村栄治
30 ダークダツクス
35 黒百合城の兄弟
田中雪弘
7.15 バス通り裏 小栗一也
30 特別番組 池田内閣の政策をきく
8.00 プロ野球 大洋対国鉄 川崎 小西得郎

2案 南海対西鉄
3案 児童劇映画 空とぶテレビ
9.30 きようのニュース
10.00 ニュースの焦点 藤瀬五郎
15 黒の組曲 「前」 一年半待て 斉藤美和
45 時の表情
11.05 スポーツハイライト
15 夜のしらべ

出前迅速
カツライスの部 松竹ライス 一六〇円 竹ライス 二一〇円 梅ライス 二七〇円
まのとんかつ太寛
かつ丼の部 松かつ丼 一八〇円 竹かつ丼 二三〇円 梅かつ丼 二七〇円
平市三丁目 電二九六八

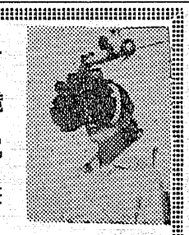
計鏡属筆
時眼貴金年
万
無料検眼致します
技術と信用の店
ワタナベ
平市六丁目 電4732

軽オートバイ外カメラ・貴金属
草野質店
平市鎌治町 電一〇八八

スタンド
リラ
電6324

いかにもあなたらしいフレッシュな夢のあるプレゼントそれが洋酒です
洋酒の詰合名種
洋酒の白菊
TEL二〇五四

指定病院 労災保険 指定病院 船体不自由者相談所
財団法人 竹林病院
院長 竹林貞吉
本院 平市十五丁目十二番地 電話四二三・四三三番
分院 平市小太郎町十二番地 電話四一三三番
外科 整形外科 内科 小児科 呼吸器科 皮膚科 泌尿器科 理学診療科 レントゲン科

楽しく沸せる
大黒風呂釜
（10年保証付）
ぽかぽかと暖くなりました ハエの出る季節を大黒風呂釜で処理して下さい
寒中込上り時間
大タイル型 18分―20分
中タイル型 25分―30分
小型 30分―40分
35分―40分
本舗 大黒釜
渡辺工業所
平市正月町19 電4588

銘菓 六段最中 六段羊羹
名物 平凡
福島県土産品の品評会において第一等の県知事賞を授与されました これ偏に各位の御引立の賜と御礼申上げます
六段本舗 平凡 平駅前 電話2509

スズライト
軽四輪
スズライトキヤリー360 21馬力

国産軽四輪車中
❶最高馬力の車21馬力
❷最も荷台の広い車
❸最も古い歴史と技術の伝統を持つ車
スズライト キヤリー 360 トラック
スズライト ライトバン 360 貨物兼乗用車
スズライト フロンテ 360 乗用車
福島県総代理店 スズライト福島平支店
（平自動車工業株式会社）
内郷市小島町TEL(平)3811―2

精神科 神経科 内科
財団法人 石城精神医学研究所
新田目病院
院長 新田目五郎
平市才槌小路 電四三一七八
上荒川分院
平市上荒川安章 電四三一九

☆タクシーのご用命は☆
平 2175 2640
好間 5372
草野 5647

尼子タクシー
代表取締役 吉田鐵造

主婦の友社
割烹仕出し 月迎荘
平市南町 電二三〇四

清酒

合資会社 松吉屋酒造店
平市平窪 TEL2210