3641号　（昭和25年創刊）　（昭和37年2月13日第三種郵便物認可）　夕刊　常磐毎日新聞　昭和37年6月5日（火曜日）　①

夕刊 常磐毎日
発行所
平市田町75番地
常磐毎日新聞社
電（代表）2104—2105番

市政は難かしい
青年学級生ら一日課長勤める

市制二十五周年をむかえた平市は、五日記念式典をはじめ児童遊園地の無料解放、神輿民踊などの行事を織り込んで祝福しているが、きょう五日には一日課長や水道施設の希望視察などを実施した。一日課長はことしで三回目をむかえ、市内青年学級生が対象となっている。一日課長となったのは鶴岡八重子さん（神谷、財政課長）ら十人。午前十時市長室で樋口助役から辞令を交付され、市財政や機構、平市の今後の進むべき方向など細部にわたる説明があったあと、各課に配置された。各課ではまず、それぞれの課長から課の仕事の内容についての説明があって、実際に書類に目を通し、質問などをしながら市政のむずかしさを認識した。

商工観光課長のイスにすわった遠藤圭子さん（三＝豊間＝は観光について「豊間の場合、塩屋崎灯台付近の道路などは四、五年前と比べると立派になった。しかし観光面についての問題は多くある」と痛いところをチクリさすなど各課長ぶりをみせていた。このあと課長らと会食して市政全般についての意見の交換を行なった。一日課長に任命された青年学級の代表は次のとおり。

▽財政＝箱崎八重子（神谷）▽税務＝沢田弘子（飯野）▽商工観光＝遠藤圭子（豊間）▽農林水産＝小川久夫（平窪）▽市長＝渡辺紀子（草野）▽土木＝片寄正一（赤井）▽衛生＝鈴木理（高久）▽福祉事務所＝大塚トシミ（豊間）

（写真は名二日課長ぶり）

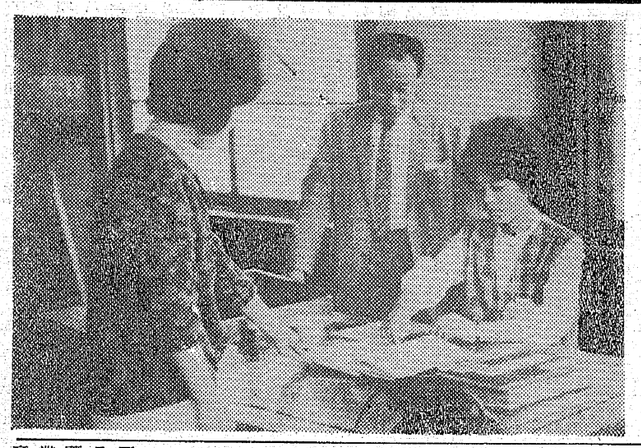

湯の岳眼下に太平洋望み
頂上からの眺めはすばらしい
地元でハイクコースの建設進める

湯の岳は常磐市湯本の郷原地内にある。安山岩で形成され赤井岳とともに郡下に有名な山岳である。海抜五百九十三米。頂上には三つの大きな石があり、その石が箱に似ているところから別名〝三箱山〟ともいわれるほか、常磐線唯一の湯本温泉の泉源をなしているとも伝えられる。

湯本温泉の望嶽ともなって、最近では常磐炭田の産地としてよく知られている。南方の山腹に湯の岳観音堂があり、大同年間徳一大師が建立したという弘所五番、観安元年徳川三代将軍家光が観音堂御興即十石を賜ったとの伝えもある順礼の際に「みつ笠と登り入るを湯岳のふもとのいつもたえせぬ」と詠んでいるなど古い由緒が数多く記録されている。

頂上からのながめはすばらしいものがある。豊間灯台の下に雄々しくくだける白い波、小名浜港出入の漁船群、勿来市の共同火力発電所の四本エントツのはき出す白い煙、さらには茨城県五浦付近の岬などまで太平洋沿岸が一望に見られる。

眼下には、常磐炭田のピラミッドのような形をしたズリ山が特異な景観をそえて背後には吾妻、那須の連山がつらなっている。この湯の岳と結んで三大明神―天狗山の海の見える山岳ラインも形成されている。

コースは湯本駅から小野田炭鉱行きのバスに乗り、終点下車（約四キロ）炭鉱軌道を渡ってすぐ左へ入る新しい登山道がある。車も通れるが、途中採石場があって、ここからうつづら折りの上り道で約一キロ、湯の岳開拓部落に入る。特徴のある畜舎が点在して、牛、馬などが放し飼いされ、乳牛と真白いカボチャ、ナス、新玉ネギ、サヤの早出しものが、バナナとくらべると値段を調べる考えもでてこない。しかし観光面についての問題は多くある」と痛いところをチクリさすなど各課長ぶりをみせていた。このあと課長らと会食して市政全般についての意見の交換を行なった。一日課長に任命された青年学級の代表は次のとおり。

▽財政＝箱崎八重子（神谷）▽税務＝沢田弘子（飯野）▽商工観光＝遠藤圭子（豊間）▽農林水産＝小川久夫（平窪）▽市長＝渡辺紀子（草野）▽土木＝片寄正一（赤井）▽衛生＝鈴木理（高久）▽福祉事務所＝大塚トシミ（豊間）

（写真は名二日課長ぶり）

三面大黒と荒神
平市が生んだ芸術家後藤桂仙師完成華蔵院へ

平市内にかくれた芸術家がある。それは平市鎌治町二木彫刻、額の職人、後藤桂仙さん（三四）で終戦後、二年間の修業を身につけ、神社、仏具の獅子頭、彫刻などと木彫刻をしているもので、昨年十一月から茨城県那珂郡瓜連町華蔵院の仁王門の裏本尊に、安置するという高さ一・二米、巾一・二〇米、重さ三百七十五キロの三面大黒と高さ一・二米、巾七十五センチ、重さ百八十七・五キロの三方荒神の二体の仏像が去る五月中旬に完成、五月末一時ころ華蔵院に運んだ。

この仏像は厚徐一・二〇米のけやきに彫刻したもの。後藤さんはいままでに埼玉県の秩父の屋台（国宝）七台のうち五台を彫刻、このうち三台は国宝に選ばれているという、すぐれた腕前である。このほか国宝になっている茨城県の笠間稲荷神社の欄間などを彫刻しているという芸術家である。

また後藤さんは彫刻のほかに書道を趣味としており、なかなかの腕前を発揮している。

（写真は出来上った仏像）

補充選挙の人名簿作成
申請は18日まで

平市選挙管理委員会は七月一日執行される参院選の補充選挙人名簿をつくることになり、十二日から十八日まで申請書の提出を受付ける。該当者は❶昭和十六年十二月二十二日から昭和十七年六月十二日までに生まれ、ことしの三月十一日まで引き続き本市に住んでいる❷昭和十七年六月十二日以前に生まれた人で、ことしの三月十二日までにほかから平市に住居を移し、引き続き住んでいる❸昭和二十六年九月十五日現在で平市内に引き続き三カ月以上住んでいる人。

ただし、❶の人で現在、公職選挙法の規定により選挙権を有しない者は申請しなければ選挙権は得られないことになる。

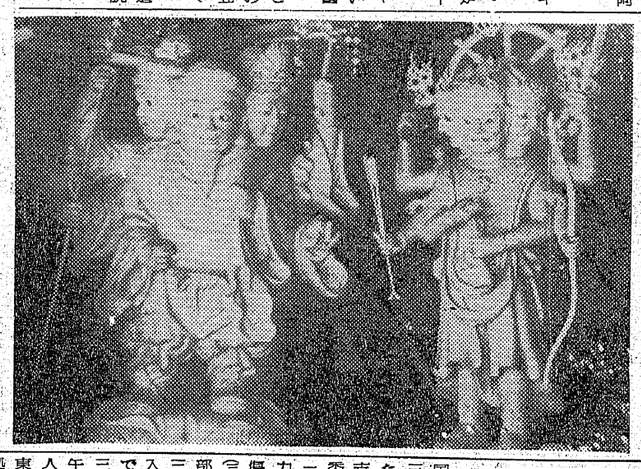

防護の訓練は上々
きのう内郷平間雨をついて実施

常磐線三河島駅の大惨事を〝二度と繰返すな〟と、平車掌区は、四日午後二時から内郷市御台鏡の常磐線平―内郷間無人踏切で東北地方はじめての大がかりな列車脱線訓練を実施した。

佐藤平駐在運輸長が指導に当り車掌区、平機関区、鉄道公安室などから約六十人が参加、折りからの雨にもめげず〝事故の絶滅をどうしたら良いか〟を実際に貨物列車をとめて訓練した。訓練は下り貨物二七五列車が回路切りで無理機断しようとしたダンカーと衝突。機関車は上り線に脱線、ダンプが大破して全員が死傷するという想定のもとに実施。そして車掌が発炎筒と雷管を使って実地に勉強した。

車掌はまず後部の列車赤信号灯を確認したほか発炎筒を仕掛けたあと、事故を知らせるため、発炎筒をふりふり八百メートル手前に走ってレールに信号用雷管を仕掛ける。二秒をあらそうだけに走る車掌さんは真剣そのもの。やっと間に合わせ雷管の〝ドカン〟というものすごい音に列車が急停車するという事故の未然防止の訓練に付近の住民らは〝なにごとか〟と飛び出す風景も見られたが、初の列車防護訓練としては成績が良かった。平車掌区では自信を深めた。

（写真は雨降るなかの列車防護訓練＝内郷市御台鏡地内）

時計商組合で記念行事

平地区時計眼鏡商工業組合は時の記念日の行事として十日午後零時半から平消防署望楼前でシチズン独特の耐震装置時計の投下実験をクイズうきで実施する。落下は五個で同盟は「止まらない時計は何個か」適中者には一等シチズンアラーム（一人）二等シチズンハニー又はシチズンホーマー（三人）三等シチズン〇ちゃん人形（五十人）が贈られる。また午前九時から午後三時まで平駅前で無料検針調整相談所を開設する。

鉱山用の機器展
八日から平工校庭に

日本鉱業用品協議会主催の第六回鉱鉱山機器展示会は八日から十二日まで平工校庭で開く。各メーカーから炭鉱で使用される掘進機電気製品などが出品され実演が行なわれる。また東部炭鉱技術会創立十五周年記念講演会も期間中平市公会堂で開かれるほか、常磐地区の炭鉱などを見学する。

国保協総会
八日に開く

石城地方国保協議会総会は八日午後一時から県石城事務所で開く。総会では各組合に協力を求め、国民健康保険事業運営の円滑化を推進することを目的として❶保険財政の健全化❷給付内容の充実と趣旨普及の徹底❸保健施設の活動強化と疫病予防対策の確立❹適正診療と医療運営の合理化❺調査研究と資料の配付などに重点を置き各地区での催を開く。

薬用計量器の検査行う

平市計量検査所は病院や薬局、助産所などで使用しているマス、ハカリなど計量器の検査を次の日程で実施する。

▽十一日＝薬局、薬店▽十二日＝歯科医院▽十三日＝医院▽十四日＝病院。

エロ映画犯人逮捕
磐城署入手さきを追及

磐城署は原町署の協力を得て三日午後二時磐城市隼人三番地無職関根睿三（三）をワイセツ図画とエロ映画陳列ならびに、販売の疑いで逮捕取調べをすすめていたが、調べによると本年二月ごろから市内七カ所をはじめ、平市、原町市、相馬市の四市にまたがって、一回一人五百円から三千円の観覧料をとって、映画を上映したりワイ本を見せていたことが判明した。また映画フイルムは一本一千二百円で売っていた。磐城署では共犯関係と入手経路についてまた背後関係を追及しており相当進展するものと見られている。

辺地向け本千余冊集る

内郷市福祉事務所が行なっている「へき地に本をおくる運動」の第一回分がまとまった。これによると同市立野町鮮魚商松林弁さんら市内民生委員、市婦人会などの協力で十二百五十冊が集まった。このため近く発市する。県の「ひかり号」に送ることになった。

女子の大量求人
平職安

平職安では六月中の一般求人の週考を次の日程で行なうことになったが、神奈川県藤沢市の日本オイルシールの加硫工五十人、アサヒゴムのゴム成型加工五十人と女子の大量求人が入っており、女子求人は依然として多いようだ。週考はいずれも同所週考室で行なわれるが、その日程、待遇などは次のとおり。

▼十一日午前九時半＝呉羽化学で薬品製造工五人、合成樹脂と紡糸工五人の計十人。いずれも男子で十六―二十五歳までの者日給二百二十―四百七十五円。

▼同日午前十時＝新東洋ガラス川崎工場で、ガラス瓶工五人（男）十八―二十五歳、一万五百―一万三千七百円。

▼十三日午前十時＝神奈川県藤沢市日本オイルシール会社で加硫工五十人。十六―二十二歳までの女子で、給与は九千四百円程度。

▼十九日午前十時＝埼玉県北足立郡吹上町アサヒゴム会社で、ゴム成型加工五十人。十五―二十五歳までの女子で、給与は八千三百―九千六百円。

▼二十一日午前十時＝川崎市小向町東芝トランジスター工場で組立工十人。十五―二十歳までの女子で、九千百―一万七百円

▼二十二日午後一時＝東洋時計上尾工場で精密組立と旋盤工十人、十六―二十三歳の男子で八千九百―一万一千七百円。製図設計係五人を募集するが、十八―二十三歳までの高卒者で、一万二千―一万三千五百円。また女子の精密組立工五人を求めている。十六―二十三歳までで、八千七百―一万一千円。

勿来に公害対策審議会

勿来市公害対策審議会が生まれる。公害は常磐共同火力の煙害、呉羽化学の薬害、大日本炭砿の泥炭の汚水などの公害による田畑、山林魚貝類の被害を公正な立場で調査そして査定をくだすというもので、事務局を市役所内におき事務局長以下五人前後の職員が常駐する。六月定例市議会に条例を上程して、おそくとも七月には発足するが、これが発足すると同時に煙害対策委員会は廃止される。

土壌線虫の防除地区を指定
84ヘクタールに割あて

石城地方病害虫防除所では三十七年度土壌線虫防除対策事業の防除指定地区と防除面積の割当を決めた。それによる同管内では八十四ヘクタールで畑地の土壌線虫防除対策事業として各地区の指定地区で虫の成育の研究を行なう。防除指定地区は次のとおり（単位はヘクタール）

▼平市原三、下神谷三、藤間三、下大越三、夏井根岸三、かゆ餅川原三▼磐城市田部神所一、泗二、黒須野一、松ノ中四、住吉四、久保一、上蔵持一、永崎四▼常磐市西郷上一▼勿来市法田、岩間、小浜、中島、白岩、孤塚の各一▼田人村入旅八、荷路夫、貝泊、下黒田の各五▼三和村上永井三、▼好間村北好間三、下好間一▼遠野町入遠野一。

店さきも盛夏
百貨店に果菜類を見る

カボチヤ、ナス、新玉ネギ、サヤの早出しものが、バナナとくらべると値段を調べる考えもでてこない。しかし観光面についての問題は多くある」と痛いところをチクリさすなど各課長ぶりをみせていた。このあと課長らと会食して市政全般についての意見の交換を行なった。一日課長に任命された青年学級の代表は次のとおり。

▽財政＝箱崎八重子（神谷）▽税務＝沢田弘子（飯野）▽商工観光＝遠藤圭子（豊間）▽農林水産＝小川久夫（平窪）▽市長＝渡辺紀子（草野）▽土木＝片寄正一（赤井）▽衛生＝鈴木理（高久）▽福祉事務所＝大塚トシミ（豊間）

（写真は名二日課長ぶり）

三幹部労国を昨夕起訴
平駅信号所の占拠事件

国労の期末手当をめぐって去る三月三十一日に平駅構内で行なった時限ストを捜査していた地検平支部は四日午後三時、水戸地本副委員長浅野富保（四二）＝水戸市桜町二六五一＝を建造物不法侵入、威力業務妨害、公務執行妨害、器物損壊、同地本業務部長松崎文吉（三九）＝平市鹿島町九＝同地本調査部長鈴木勝男（三九）＝平市四軒町二三の一＝をそれぞれ建造物不法侵入、威力業務妨害、公務執行妨害で起訴した。

三人は年度末手当を要求し、同日午前二時半から同六時まで、八百人の組合員を指揮し、平駅構内の東、西両信号所を不法侵入して占拠、西部信号所には、はいろうとした水戸管理局＝の胸に十日間のケガをさせたもの。また五月四日平署に逃捕されたときは松崎、鈴木の二人にも暴行傷害容疑があったがその後の調べで二人は負傷事件のあった西部信号所には、いなかったことがわかり、起訴では削られた。

（写真上から浅野副委員長、松崎業務部長、鈴木調査部長）

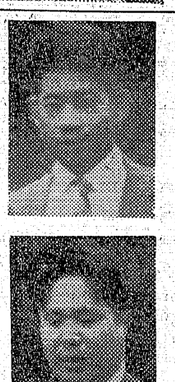

女子の大量求人
平職安

平職安では六月中の一般求人の週考を次の日程で行なうことになったが、神奈川県藤沢市の日本オイルシールの加硫工五十人、アサヒゴムのゴム成型加工五十人と女子の大量求人が入っており、女子求人は依然として多いようだ。週考はいずれも同所週考室で行なわれるが、その日程、待遇などは次のとおり。

▼十一日午前九時半＝呉羽化学で薬品製造工五人、合成樹脂と紡糸工五人の計十人。いずれも男子で十六―二十五歳までの者日給二百二十―四百七十五円。

▼同日午前十時＝新東洋ガラス川崎工場で、ガラス瓶工五人（男）十八―二十五歳、一万五百―一万三千七百円。

▼十三日午前十時＝神奈川県藤沢市日本オイルシール会社で加硫工五十人。十六―二十二歳までの女子で、給与は九千四百円程度。

▼十九日午前十時＝埼玉県北足立郡吹上町アサヒゴム会社で、ゴム成型加工五十人。十五―二十五歳までの女子で、給与は八千三百―九千六百円。

▼二十一日午前十時＝川崎市小向町東芝トランジスター工場で組立工十人。十五―二十歳までの女子で、九千百―一万七百円

▼二十二日午後一時＝東洋時計上尾工場で精密組立と旋盤工十人、十六―二十三歳の男子で八千九百―一万一千七百円。製図設計係五人を募集するが、十八―二十三歳までの高卒者で、一万二千―一万三千五百円。また女子の精密組立工五人を求めている。十六―二十三歳までで、八千七百―一万一千円。

勿来に公害対策審議会

勿来市公害対策審議会が生まれる。公害は常磐共同火力の煙害、呉羽化学の薬害、大日本炭砿の泥炭の汚水などの公害による田畑、山林魚貝類の被害を公正な立場で調査そして査定をくだすというもので、事務局を市役所内におき事務局長以下五人前後の職員が常駐する。六月定例市議会に条例を上程して、おそくとも七月には発足するが、これが発足すると同時に煙害対策委員会は廃止される。

果物市況

（単位キロ当り円）　五日

（野菜類）

▽ダイコン　八一―三〇
▽タケノコ　七〇―二〇
▽生シイ　三五〇―一〇〇
▽タマナ　八一―四
▽ホウレン草　一〇一―三
▽三ツバ　一五一―七
▽ニラ　四一―一
▽キュウリ　三〇一―一五
▽イチゴ　一五〇―二〇〇
▽フキ　二〇一―五
▽ハクサイ　二一―一五
▽タマゴ　一一八・五
▽カブ　七一―二
▽サトイモ　二〇一―一〇
▽パレイショ　三五一―七
▽カンショ　二〇一―二
▽サヤマメ　七〇一―四〇
▽山東ナ　三一―一
▽春ギク　三一―二
▽琵タマネギ　二五一―五

閻魔帖

毎日の紙面に出ているギの類が名をつらねている。イつかり夏の季節が感じられてくる。

▼手をふれてみるきもないし、サヤの早出しものが、バナナとくらべると値段を調べる考えもでてこない。しかし観光面についての問題は多くある」と痛いところをチクリさすなど各課長ぶりをみせていた。このあと課長らと会食して市政全般についての意見の交換を行なった。一日課長に任命された青年学級の代表は次のとおり。

▽財政＝箱崎八重子（神谷）▽税務＝沢田弘子（飯野）▽商工観光＝遠藤圭子（豊間）▽農林水産＝小川久夫（平窪）▽市長＝渡辺紀子（草野）▽土木＝片寄正一（赤井）▽衛生＝鈴木理（高久）▽福祉事務所＝大塚トシミ（豊間）

（写真は名二日課長ぶり）

店さきも盛夏
百貨店に果菜類を見る

毎日の紙面に出ているギの類が名をつらねている。イつかり夏の季節が感じられてくる。

▼手をふれてみるきもないし、サヤの早出しものが、バナナとくらべると値段を調べる考えもでてこない。しかし観光面についての問題は多くある」と痛いところをチクリさすなど各課長ぶりをみせていた。このあと課長らと会食して市政全般についての意見の交換を行なった。一日課長に任命された青年学級の代表は次のとおり。

▽財政＝箱崎八重子（神谷）▽税務＝沢田弘子（飯野）▽商工観光＝遠藤圭子（豊間）▽農林水産＝小川久夫（平窪）▽市長＝渡辺紀子（草野）▽土木＝片寄正一（赤井）▽衛生＝鈴木理（高久）▽福祉事務所＝大塚トシミ（豊間）

（写真は名二日課長ぶり）

甘党の王者
平名物 懸賞嬢

平市六十一番　電四七九七

天気

「今晩」北のち東の風曇、夜小雨
「明日」東または南の風曇時々雨のち晴れ間でる風波強い。あす風波ある。見通し悪い

電気アイロンとスタンド
三幸デパート
平市三丁目電四九三三

菓銘 七段最中 平凡

毛糸の宝石
東洋紡の
ダイヤモンド毛糸
ハシモトヤ糸店
平市銀座TEL4315―9

ああいやだジ
トジネトネト
じめじめしていやなツユがやってきました。せめて肌着だけは毎日とりかえたいので、すぐれた質のものをえらばねばなりません。
純綿紳士半袖シャツ　九八円
純綿ステテコ　一五〇円
クレープシャツ（紳士）　二〇〇円
婦人スリーマー　一〇〇円
トリコットスリップ　五〇〇円
ペチコート　六〇〇円
ブラシャー　一〇〇円均一
（新館・階段料品売場）
越 髙越 平市

内科 小児科
高久医院
平市紺屋町東宝民劇前
電二五一三

公認
不動産売買・仲介評価貸家斡旋
平宅地建物取引所
平市才槌小路切際　色川材木店内　電二六一一

浜通り唯一の中古自動車専門店
トヨペット　57年型～60年型
ダットサン　59年型－60年型
ブルバード……60年型
ブリンス……60年型
其の他大型車
手頃な値段で皆様のご満足出来る各車を取揃え気軽にご相談いたします
■買つて安心アフターサービスの店
遠藤中古自動車商会
代表者　遠藤能夫
平市鎧宜町28番地　電4692

プロパンのことなら何でも御相談下さい　電四六三九
平市正月町　平酸素

コーヒーはふなっ子

おにぎりと言えば『さかえ』を思い出す
味・香り・値段…と三拍子そろつて「おにぎり」は何と言つても元祖「さかえ」のものにかぎります
モーニングサービス（八時―十一時）
コーヒー、トースト、玉子付　五〇円
食欲をそそる冷しそば　七〇円
昼夜通しのお食事処
駅前中央　さかえ　TEL 2988 4644

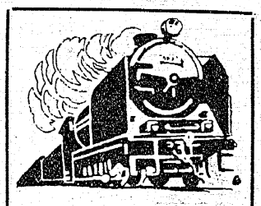

修学旅行の思い出

修学旅行記

三の十一　木村美代子

五月十日。いよいよ出発である。駅は父兄の方やお友達でいっぱいだった。みんなの顔が大きな期待で満ちあふれていた。お昼過ぎに日光に着いた。

「これが日光だ！」と思うと胸がわくわくして来た。明智平から見た男体山が素晴らしかった。「俺は偉いんだぞ」と、言わんばかりに、地上にでんと腰をすえ胸をはっていた。青空にくっきりと浮かんだその山の姿は何百年も何千年も遠い昔から、荒波にもまれて育って来たようだった。

華厳の滝。中禅寺湖から飛び出し、広い世界へ出ようと急いでいた。しぶきを上げてドーツと落ちる水の音。何と雄大な姿なのだろう。しばらくの間、私の頭の中は滝の流れと共に、からっぽになり何も考える事が出来なかった。

戦場ケ原から奥照場、そしてつたや へ向かった。ふとんには敷き布も無かったが、大して苦にならなかった。みんなの笑い声がだんだん遠くなり、私はいつか夢の世界へ行ってしまった。

五月十一日。明食をすませ、東照宮へ向かった。途中のいろは坂が快適だった。移り変わりけしきを見ているうちに東照宮へ着いた。曇明門を見たとたん私は「ワアー」と、声を上げてしまった。複雑な模様に細工。一つ一つ見ていくと、いつまでもあきない。眠り猫は、ちょっと期待がはずれた。もう少し大きい物かと思った。

汽車で上野へ向かう。上野から観光バスで鎌倉へ。ガイドさんが、とても親切な良い人だった。途中で大仏様を見た。私遠が米つぶの様に見えてしまった。あの手のひらの上で昼寝をしたら良い気持だろう。バスの中では歌ったり、囲りのけしきをながめながら愉快にすごした。海のにおい。今でも思い出す。七里ケ浜に立った新田義貞の姿を想像しながら、ぼんやりしているうちに学生会館に着いた。とてもきれいな所だった。八時頃、姉が会いに来てくれた久しぶりに会ったので話が山ほどあった。

今夜はベットである。昨晩以上にみんなさわいだ。代り番に歌をうたったり、キャーキャーさわいでいたら、とうぜん「こらー！」と先生にとがられてしまった。みんなうその様にシーンとしてしまった　私は、そのついでに寝た。

五月十二日。朝からしとしと雨が降っていた。とても静かな朝だった。雨の中を私遠は江ノ島へと向かった。雨の中はみんなの雨なごみまず陽気にすごした。もし天気なら富士山が見えるそうだが残念ながら見る事が出来なかった。雨がザーザー降って来て風物どころではなかったのだった。ただ雨を見て来たようなものだった。

次は羽田空港である。まだ雨はやまない。まったくこの雨はにくらしい。飛行機の爆音で耳がつぶれそうだった。近くで飛行機を見たがそれほど感動もしなかった。もう飽感になってしまったのかもしれない。それとも今日が雲一つない青空だったら、感激したかもしれない。時間があまったので今度は東京見物ということになった。車、車、どこを見ても車ばかりである。これでは歩いている方が速いと思った。その証には、さっきわきを歩いていた人が次、次にわきにいたのである。これにはあきれてしまった。バスは上野へ向かった。いよいよ家へ帰るのである。もう一晩くらいとまりたかった。

帰りの汽車の中はみんなでトランプをしたり一人で本を読んだりしていた。だんだんあたりが暗くなって来た。暗くなると共に平に近づくのである。いよいよ平だ。楽しかった旅行も終り、駅には沢山おむえの人が来ていた。この人の顔も子供が無事に帰って来て良かったという様な顔をしていた。私の母もその一人であろう。解散になると私は母の所へ歩いて行った「やはり母が恋しかったのかな」と、一人でにが笑いをしてしまった。いろいろと話したい事があったけれども、とても眠くなったので途中でやめた。私は今晩も夢の中で楽しい旅行をしているであろう。

真福寺改築なる

信徒の篤志寄付金で

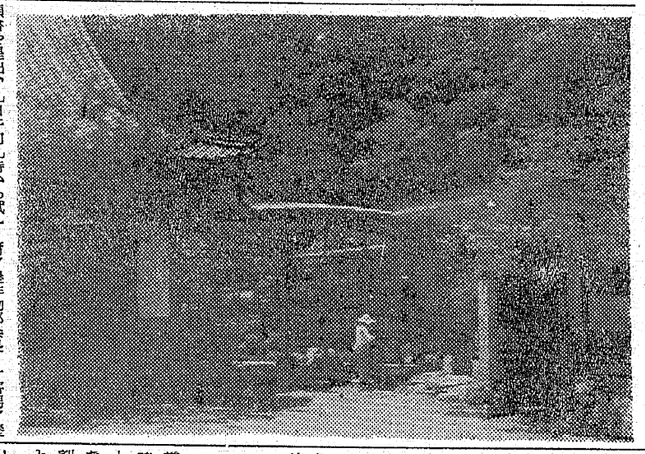

七日温泉街を視察

須賀川の商工議員一行

七日午後一時から須賀川商工会議所議員二十名が常磐商工会議所を訪れ機構、事業計画商店街などを視察する。これは中通り須賀川郡山市に誘致される予定地条件が常磐市の場合と類似して居ることから資料調査となったもの。なお午前中は勿来市の視察を行なう。

衛生協会

八日に役員会

常磐市衛生協和会では八日午後一時より市会議室に役員会を開き三十七年度予算編成事業計画の審議を行なう、特に衛生啓蒙と指導薬剤の融通も強力に推進して行くことになった。

体育協議会

協議会は九日午後二時から平市公会堂日本間で開き、過年度報告、新年度予算、事業などを協議する。

停電

東北電力平営業所では配線工事のため次の日程で停電する。

▼六日（平）午前八時三十分～午後五時▼同日禰宜町北裏通り（石城）午前八時～午後四時▼同日小川町福岡地区（常磐）同高倉方面停電。

常磐俳句研究会

では十七日午前十時より湯本公民館日本間で猪俣聖志氏選区を上梓した記念祝賀会を開催する。なお東京からの俳句雑誌「かびれ」主幹大竹孤悠氏が出席され、地方在住名誌友の当季雑詠各人三句宛の句週も行なう。

小名浜局で職員募集

磐城市小名浜郵便局は外勤職員を募っている。新制中学卒又は中卒以上の学歴ある十八歳から二十歳までの男子、希望者は五日までに願書を提出、九日午前九時から試験を行なう。

小中校で予防接種

九日から日本脳炎予防

常磐市は市内小、中学校生徒一万一千名に日本脳炎予防接種を次の日程で実施する。

九日第一小校、十一日長倉小学校、第三中学校、十二日藤原小校、十三日第三小校、十四日第二小校、十八日第一、第二中学校、接種料三十円。

豊作物の評価委員決定

平市農業共済組合の農作物評価委員会委員が次のとおり決った。

▼会長＝坂本壹▼副会長＝宮沢庸▼農作物部会長＝片寄男▼養蚕部会長＝松本政見▼家畜部会長＝宮沢庸

平将棋碁楽会

では三日磐勝磐郷の将棋会を開いた。成績は次の通り。

◆A組①永井寿②高須賢一③斉藤孟④権老原氏蔵

◆B組優勝高橋勇男②佐藤福助③飯塚幸治④小倉伊勢松の各氏

標語を募集

常磐炭礦労働組合では民社党をはげます標語を募集している。応募対象は組合員とその家族となっている。〆切は きたる十五日宛先は労組政治局、審査は組合長、書記長、次長、局長、教宣部長、入賞作品には一等一名賞金三千円佳作三編に各二千円を贈る。

真映マッモト

モリさん

山口太一　953

NHK第1 ラジオ福島

【今晩】

6.05 さすらいの孤児　ラスムス
30 1丁目1番地
7.20 時の人・時の話題
30 話の泉
8.00 あつばれ三人組
30 民謡をたずねて
9.10 ニュース解説
25 ❶講談❷歌
10.15 スポーツニュース
25 参観院15年の歩み
11.05 夜のリズム
45 夢のハーモニー

6.00 小年ロケット部隊
15 アツちゃん
7.15 お笑い千両箱
30 そのうそほんとう
8.00 うたものがたり
30 花形歌手ヒットパレード
9.00 ニューヒットパレード
45 愛の渦潮
10.05 連続浪曲
40 憩のリズム
11.05 野盗伝奇
20 ミツドナイトコンサート

【明朝】

5.05 村のこだま
45 トラクターの村
6.15 村の広場
40 土と人生
7.15 県民の時間
45 朝の訪問
8.05 美しき水車小屋の娘
30 小説西郷隆盛
9.05 うたのおばさん
30 赤ちゃんの心身

6.05 農家の手帳
55 トースト冗談
7.10 名曲カレンダー
40 おはようダークダックス
8.15 ママへプレゼント
25 マンガ「めい犬ドン」
9.15 憂愁平野
35 ハープの調べ

NHK【今晩】テレビ

6.00 僕もわたしも名探偵「狐と侍」
30 みんなのうた
35 黒百合城の兄弟
7.15 バス通り裏
小栗一也
織田邦江
30 ジェスチヤー
ミヤコ蝶々
柳家金語楼
瞳麗子他
8.00 歌は生きている「かえり船」
田端義夫
菅原都々子他

30 お笑い三人組「初恋の人の巻」
猫八　貞鳳
小金馬
9.00 事件記者
「小包」
永井智雄
薗井啓介
30 きょうのニュース
10.00 ニュースの焦点
松宮克他
15 生活の知恵
45 時の表情
11.05 スポーツハイライト
15 星のセレナード

テレビ娯楽室

「五日」▼歌は生きている（後8）「かえり船」昭和十六年の「別れ船」で大ヒット、戦後もいわゆる〝船もの〟シリーズで圧倒的な人気を得た田端義夫と菅原都々子を迎える。田端義夫はいくつかの職業を転々とした後、昭和十四年、「島の船歌」でデビューした。この時の作詞、作曲は清水みのるとの三人のコンビが、つづいて昭和十六年に出した〝名残りつきない果しない〟で知られる。

「別れ船」は決定版となった。そして戦後の「かえり船」をはじめとして、そくそく〝船もの〟が作られ、いわゆるバタヤン調として人気を呼んだ。

昭和二十五、六年田端全盛時代女田端として活躍したのが菅原都々子であった。この日は、田端のデビュー曲から「連絡船の歌」まで、一人がヒット曲をうたいまくる。

▼生活の知恵（後10・15）「ミステイク礼讃」人間の判断はきわめてあいまいな点が多く、われわれの周囲はミスで充満しているといっても過言ではない。スポーツを例にとれば、相撲、柔道、ボクシング、野球と、どれをあげても判定をめぐって常にトラブルが起きている。

チリ地震津波の時も、ちょっとした判断のミスから大きな災害に発展してしまった。いつのこと機械に判断をまかせてしまったらどうだろう。機械は常に正確に働く。しかし、一方機械の正確さが熟練工を追放し、オイ・バンチーなどの悲劇をまき起こしていることも考える必要があろう。この日は、ミステイクとその対策について考えてみよう。

今週の番組

（平市）

◉世界映画　五日迄　電三四六
雪の降る街に　ソーラン渡り鳥

◉ひかり座　十一日迄　電三一八
閉店時間

◉民劇　十二日迄　電三三三
社長洋行記　どぶろくの辰

◉平館　五日迄　電三三五
太陽のように明るく　青い街の狼

◉平松竹　五日迄　電三五六
吸血死美人形　月給日は嫌い　獅次喜多道中

◉東映劇場　五日迄　電三六五
考える葦　源九郎義経

◉三反東映　五日迄　電三七五
休館

◉平ニュー東映　電三七六
太陽先生青春記　山河あり

（常磐市）

◉常磐日活　五日迄　電二四五
神を渡る若い風　影なき侵入者　青い街の狼

◉常磐座　五日迄　電二四六
これが真実だ　愉快な仲間　さくら判官

◉湯本座　五日迄　電二四七
ボーイハント　アラシンと女盗賊　真昼の脱獄

◉三函座　五日迄　電二四八
山河あり　悲しみはいつも母の恐ろしさを再認識する反面、われわれは日常生活でミスによって案外救われているのではないかということも考える。

▼星のセレナード（後11・15）きょうの出演はテノール独唱と司会中村健、ソプラノ独唱滝沢三重子、マンドリン独奏竹内郁子、演奏スターライト・ストリングス、指揮平井哲三郎。曲目はプリムル作曲のミュージカル〝ローズマリー〟から、「インディアン・ラブ・コール（中村、滝沢のデュエット）、チヤツプリンの監督主演で音楽も自ら担当した映画〝ニューヨークの王様〟から「マンドリン・セレナード」（竹内、ストリングス）、ガーシュイン作曲歌劇〝ポーギーとベス〟から、「サマー・タイム」（滝沢）、「レツド・リヴアー・ヴアリー」（演奏）、アメリカ西部民謡メドレー「わが心の君」（中村）。

カメラの中

売つてよし　買つてよし
青果市場
（株式会社萬屋商店）
▶募集◀
女子事務員　3名
珠算3級程度
平市正内町　電2273 2509 2500

ヤマハピアノ・オルガン
トヨタ毛糸編機　福助ミシン
——特約店——
小山商会
内郷市綾町本通りTEL(平)3576
■営業部員大募集（男子・女子　家庭・婦人）
（平・内郷市・常磐市・勿来市・磐城市・四倉町）

ポンプと水道工事
平市堂の前　電五四〇〇
山崎

菊司の江戸川
平市才槌小路店　電三〇二・四八四六
紅小路店　電二七二七・四八四五
バイクと小型車には是非
フヂクラタイヤを
御指定下さい
フヂクラタイヤは日本で一番古い小型車タイヤメーカーの歴史を持っています。その経験の中から産れたフヂクラタイヤはどのタイヤよりも安心してお使いになれます
○お近かくの特約販売店にお申し込みになればどんなサイズでもすぐ取付けられます
フヂクラタイヤ　福島県総代理店
日新ゴム商会
平市五月十一　電一二七八

江戸川の料理宴会食事定食
シーズンのお供に
円より優
0よ自
4円店
400
1折
50当
円に
800
で
00円
行戸川の折詰を
いなり折
折御膳
各
のり
小の円

記念の贈りものは
誠光堂の
トケイ
メガネ
ユビワ
万年筆を…
（眼鏡部新設）
誠光堂
平銀座　TEL3496

御婚礼家具各種
勉強で評判の店
丸萬家具店
毎週木曜日午後零時三十分からの〝丸ガアワー〟をお聞き下さい
工場　平市四丁目　電六二三
平市白銀町　電六六三四

清酒

合資会社　松吉屋酒造店
平市平窪　TEL2210

6日封切

6日封切

6日より