3627号　（昭和25年創刊）　（昭和37年2月18日第三種郵便物認可）　夕刊　常磐毎日新聞　昭和37年5月19日（土曜日）　①

夕刊 常磐毎日
発行所
平市田町75番地
常磐毎日新聞社
電(代表)2104—2105番

セーターとブラウス
洋品の中野
平2丁目 電2053

あと一日で終る安全旬間に汚点

あいつぐ交通事故

徐行違反で二人が重傷

あと一日で終る交通安全旬間中の十八、九の両日平署管内に二件の交通事故が発生、一人は一カ月、もう一人は三カ月の重傷を負った。

▽十八日午後三時ごろ平市鎌田字寿金沢二（神谷農協組合）付近で内郷市御台鏡新町前五〇会社員平野和男さん（三三）は小型四輪を運転して四倉方面から平市内に向け進行中、左前方を同方向に向け自転車に乗り進行していた平市正月町四店員沢山徳治君（二つが折したのを目前で認め急ブレーキをかけたが間に合わず右前部に接しよこ転倒させた。このため手塚さんは頭部外傷、左上腕、肋骨々折で全治三カ月間の重傷を負った。いずれも運転手の徐行違反。

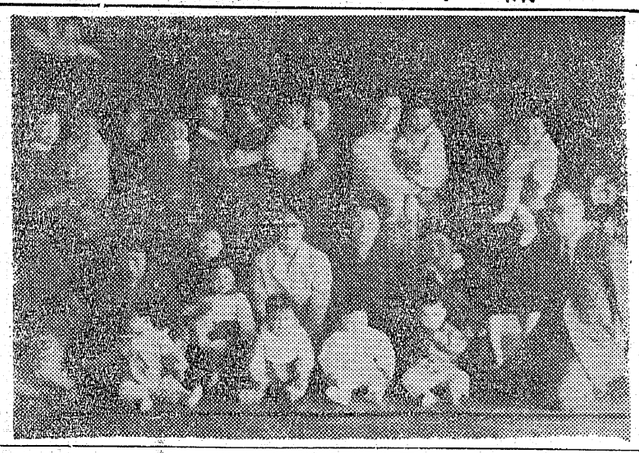

▽十九日午前八時四十五分ころ平市鎌田字西山下八三の一（平二中入口）付近で平市堤の内二〇運転手池田孝さん（三）は三輪車を運転して神谷方面から平市五丁目に向け進行中、右前方に停車中のバスの側方を通過する際、バスのうしろから出て来た内郷市高坂町太平八三和裁塾生徒、手塚敏子さん（三）を目前で認め急ブレーキをかけたが間に合わず右前部に接しよく転倒させた。このため沢山君は右手首骨折、全身打撲で全治一カ月の重傷を負った。

▽十九日午前八時四十五分ころ平市鎌田字西山下八三の一（平二中入口）付近で平市堤の内二〇運転手池田孝さん（三）は三輪車を運転して神谷方面から平市五丁目に向け進行中、右前方に停車中のバイダーに接しよく転倒させた。このため沢山君は右手首骨折、全身打撲で全治一カ月の重傷を負った。

六千余人が参加

あす七会場で体育祭

日本体育協会、県教委など共催の社会人など約六千人が予定されている。種目も徒手体操、リズム運動、ダンス、民謡踊りなど多彩な行事がくりひろげられ楽しい一日を過ごす。平市内の会場は一中、一二中、三中、豊間中、勿来一中、草野中、赤井中の七会場。

三十七年度日本体操祭はあす二十日、全国一斉に開かれるが、平市は午前八時三十分から平一中など七会場で行なわれる。ことしの参加者は幼稚園から小、中、高校生、勤労者、青少年、婦人団体、一般

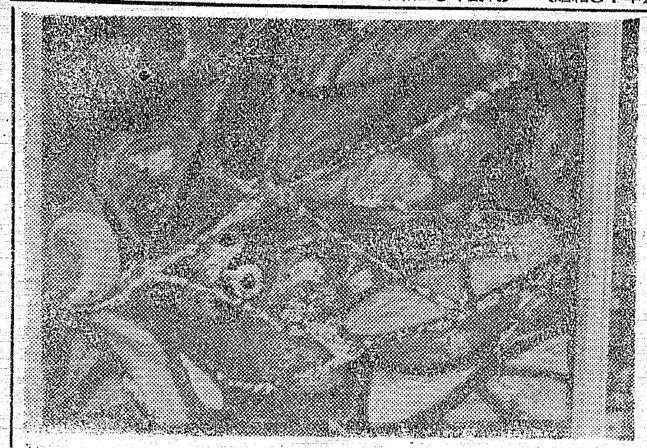

優良赤ちゃん表彰

きのう平で十二名を

平市福祉事務所は三十六年度後期の優良赤ちゃん十二人の表彰式は十八日午後二時から公会堂日本間で行なった。この日十二人の優良赤ちゃんは、晴れ着姿で母親に抱かれ大はしゃぎしていた。表彰された赤ちゃんは次のとおり。（カッコ内は出身地と父名）

宇佐見浩栄（草野　栄雄）加藤浩一（荒田目、一郎）菊地美恵子（田町、政二）大谷幸秀（大町、富雄）永井美枝（倉前、登喜夫）遠藤浩二（沼ノ内、篤郷）郷田真純（鎌田、光憲）川崎伸一（七折町、忠男）矢吹敬子（赤井、六郎）佐藤秀樹（鎌田、薄）村田幸（泉治）遠藤哲彦（中平窪、孝雄）。

（写真は十二人の優良赤ちゃん）

磐城市職組で組合大会

磐城市職組では十九日午後一時から給与の是正など組合大会を開いたスローガンは一、給与不合理を是正延伸を復元伝対策、諸行事の実施、厚生保健

観光ホテルを計画

平観光協会総会で

平観光協会の定期総会は二十四日午後一時から平公会堂日本間で開き、三十六年度決算、事業計画などを行なう。事業計画は観光資源開発、一般観光事業の活用、観光観念の普及、観光道の積場、常磐地区産業観光、観光設備拡充、観光事業の民衆化、サービス改善、土産品の改善、宣伝対策、諸行事の実施、厚生保健施設の整備促進などがあげられ、とくに厚生施設としては観光ホテルの施設、夏井川流域と豊間海岸にボートの施設、勝間沼、勝間海岸に焦釣場の設置、水石山地区に国民宿舎建設、専称寺地内に遊園施設設置などの促進を図ることとなっている。

工場誘致委会

常磐市工場誘致特別委会は二十一日午後一時より委員会を開き、現在までの経過報告と計画打合せを行なう。

日本水素 平和協定に反対

粉砕の共闘協議会を結成

日本水素小名浜工場は去る四月上旬から組合に対し〝三年間の安定賃金と平和協定〟の提案を行なっているが、その後一カ月にわたって交渉を重ねたがまとまらず、地労委のあっせんもまた足ぶみしている。県労協、県化学労協、磐城市労協、合化労連東北地区協の四団体は十七日、県教育会館で磐城市小名浜の日本水素労組（木村太一郎委員長ら十二人）の争議について懐談を検討した結果、日本水素平和協定粉砕共闘会議（議長毛塚代二県化労協議長）を結成した。

また十八日付で「会社側から日本水素労組に出された安定賃金、平和協定に反対し、組合を全面的に支援する」という内容の声明書を発表した。同労組は春闘の一環として去る四月、五十二十四の賃上げ、退職金、労協改訂を要求して会社側と交渉していたが、同月四日会社から「賃金は今後三年間に初年度九百円、二年目に三年目に千円ずつ引上げ、一時金は年二・五カ月分（夏期一カ月、冬期一・五カ月分）とする。労使の交渉の一切についてストはしない」という回答を出した。これに対し組合は同月十二日の二十四時間スト、同十三日から十日間の重点部分ストのあと、同二十六日に地労委にあっせんを申請した。

駅長区長で合同会議

内郷駅北四ツ倉磐線小川郷各駅長、区長（四十名）合同会議を開催する。

久之浜農協 役員きまる

久之浜農協では十八日総会を開き理事、監事の選挙を行なった結果、当選者はつぎのとおり。

◇理事＝新妻国雄、四条水三郎、遠藤登、四条七十、遠藤駿一、吉田文次郎、富沢昌幸、遠藤晋雄、新妻啓三郎、大須賀泰介、栗花真一、新妻万蔵、鈴木充栄、国玉知一。

◇監事＝青木高義、坂本芳雄、鈴木正良の各氏。

閻魔帳

いまが絶好の機会

公明選挙推進を強力に

参院選挙がおおづめらにはじめられている。文書戦につぐ言論戦で、ただいまとことで座談会をやっている。だれだれがいると、今次選挙に出馬することになっている者の名を市内に流してあるく。ビラはベタタは刷り出し、いずれも演説会だ座談会という名目に便乗しているわけである。

▼▼これは表面化したもので、最も浸透性をもっているのは、候補者の経歴書配布である。全国区ともなれば名の売れた者や、顔の利くものはべつとして、それでないと顔集めは容易なことでない。それを補うためには文書選反は百も承知の上だ。写真入りの経歴書をバラまくわけだ。これは全国区に限らないらにはじめられている。文書戦だけは保守革新を問わない。

▼▼それだけに、保守系の行き過ぎを摘発するの刺すのと、敵なんて、何の異色も特色も見出されるのは残念に思われてならない。

▼▼こんな金力組を追放しようときのうは横須賀共闘大会を福島市で開いた。県内の市町村公明選挙推進協会長が集まって、明るく正しい選挙にしようというのである。ちょうど参院選挙にあたっている。この機会に是非徹底させたいものである。来年は選挙年にあたっている。全国の市町村長、それに議会議員の選挙でなんだもない騒ぎになることだ。それにまかり間違えば国会の解散だって無いとは断言できないだろう。

▼▼この大きな選挙が重なっているからには、愚劣選反が多発される懸念がフンダンにある。金がある、名誉欲は人一倍ほしいでやられては迷惑この上なしだ。いまからこの腐敗した選挙をなくさなければならない。それには有権者自体の金に迷わぬ決意も必要な条件だ。

▼▼どんなに名誉欲があるからとて、金をバラまくことを快よしとする候補者はいないはず、選挙の洒脱はただ若いだけ得、金は貰うだけもらう有権者やブローカーのダニどもを撲殺しないと明るい政治はのぞめない。特定の人間だけが金や酒食にありつけても、結局は国民全体がこの金力政治家にして最後はやられる結果になる。馬鹿を見るのは国民だからである。

全出品が入選

上野美術館画展で名

声あげた絵画磐女校

磐女校絵画クラブ（木村敏子部長ほか七十人）から東京上野美術館で開かれている第二十二回日本画院展に出品した八人が全員入選した。また第十二回新興美術展にも六人がそろって入選した。一校で大量の入選者を出したのは東北では同校だけで〝絵画磐女校〟の名声を一段と高めた指導に当った中西一路部師をはじめ学校では喜んでいる。

日本画院展は去る十日から二十二日まで上野都美術館で開かれており、同校の黒木嘉代子（三年）三本杉佳子（二年）せり沢佳子（三年）細田ハマ子（二年）斉藤智恵（二年）山崎智子（二年）本田勝子（二年）の八人が入選、このうち三本杉さんと山崎さんは受賞候補になっている。

第十二回新興展は来たる二十四日から六月五日まで同館で開かれるもので連続二回入選という木村敏子部長をはじめ新田典子（三年）冨塚千尋（二年）岡部容子（三年）佐川紀久江（三年）同クラブは昭和十年につくられ十六年から各種展に出品し、最初は十二号作品だったが、今回のは全部三十号だった。画風は中西師の抽象画で全部日本絵の具を使ったもの。

（写真上は日本画院展に出品した「田園」＝織田ハマ子さん＝下は入選したクラブ員）

水道協の支部総会

永年勤続者を表彰

本田勝治（福島）景山幸男、橋本義一、半沢富士也、堀川強（郡山）五十嵐久（会津若松）熊坂一郎（常磐）村松林蔵（相馬）佐藤清次（本宮）

常磐商工振協で総会

常磐市商工振興協同組合（比佐芳一理事長）では二十四日午後二時から第二回定期総会を開く。❶三十七年度事業計画設定❷三十七年度収支予算編成❸組合借入金額の最高限度額決定組合員最高貸付❹取引金融機関決定。このあと役員（監事）二名を選ぶことになっている。

湯本駅に八重つばきを植樹

常磐市愛樹会（白石初太郎会長）ではこの程湯本駅に八重椿苗木九本を寄付した。駅ではさっそく上下線ホームに植樹し来春山月初旬には真赤な花が乗客の目を楽しませることになるだろうと駅員さんも喜んでいる。

ボイラー講習会は来月

平労基署管内のボイラー講習会は六月五日から八日までの四日間、新築なった同署会館で午前九時から午後四時まで行なわれる。講習会は五日機造、六日燃料、燃焼、七日法例、八日取扱いで講師は福島労基局担当官、とくに法例は署の鈴木係長が当たる。受講料は正会員百円、非会員六百円。なお学科試験は六月二十日午前九時半から平職工会館所で行なわれ、試験申請証は六月十日締め切りで受験手数料二百円（収入印紙代）と顔写真二枚（名刺版）を添えて提出する。多数の希望者を望んでいる。

ステレオ・レコード
平2丁目 フルヤマ 電2972

観衆で黒山

きのうから平市内でロケ

東宝映画「地方記者」のロケは去る十九日の久之浜、四倉両町を皮切りにはじめられ、平を中心に地方づめ記者の哀歓を描くもので、とくに炭鉱夢をクローズアップして漁業と炭鉱を背景に東北では初の「記者」ものロケである。

きのう十八日は平市役所側で新任記者の夏木陽介、それに恋人の警察電話交換手星由里子らのロケとあって同所前は約二千からの観集が押し掛け、とくに午後からのロケとあって市役所職員らは仕事も手につかずロケに押しかけるという始末で大騒いを見せた。

（写真は向って右が夏木、左が星＝平市役所側で）

事業の計画などきめる

労政協支部総会

県労政協会石城支部総会はこのほど平会議所で開き、事業計画として❶中小企業労使懇談会（八月）❷石城地区労働講座（十月）❸第三回親善ソフトボール大会（十月）❹第六回石城地区勤労者写真展（十一月）❺第五回孔版講習会（三月）などを決めたあと、役員を次のとおり選出した。

▽支部長＝片倉工業平工場長森功実▽副支部長＝常磐炭礦労組呉羽化学▽理事＝常磐交通労組磐城通運、岡田乳業労組・古河好間鉱業所、同労組、常磐炭礦磐城礦業所、日本水素、同労組小名浜三機、磐城セメント、同労組、和工業労組、呉羽化成労組、大日本勿来鉱業所、同労組▽監事＝東北電労平分会、品川白煉瓦

計量協石城支部の総会

福島県計量協会石城部会総会は十八日四倉町の柏屋で開き、会長に諸橋平市長、副会長に堀喜一、関内栄助の各氏を選出したあと、六月一日から一週間開かれる計量週間にポスターなどを配布して運動を推進することになった。

内郷一中体育祭

内郷一中（照谷亀寿校長）の第十六回体育祭は二十日午前八時から開く。

クレー射撃県大会

27日平市で

平射撃クラブ金主催の県クレー射撃大会は二十七日午前十時から平射撃場に県下の射手約五十人が参加して開く。

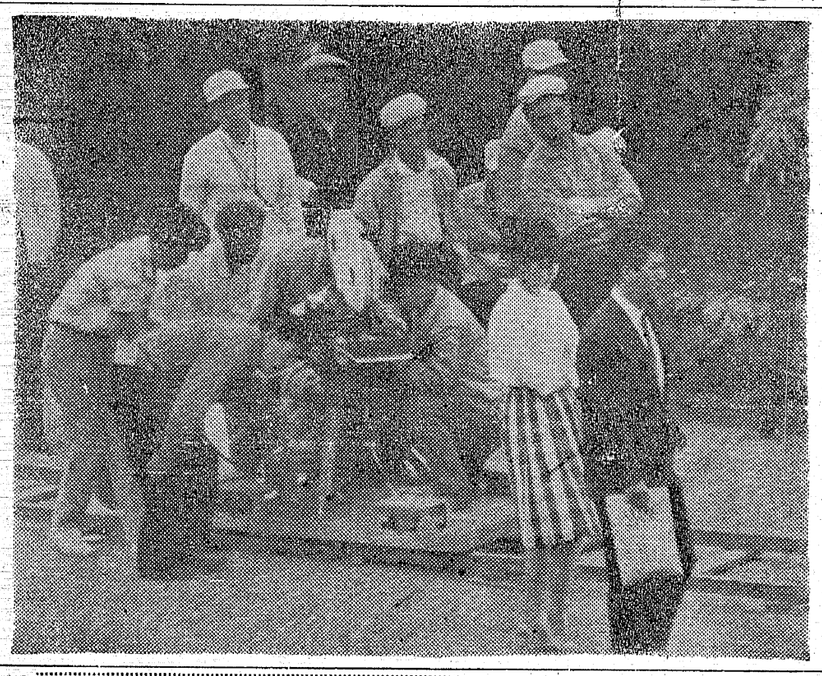

好間中ではマラソン競走も

好間中（田子泰作校長）の第十回体育祭は二十日午前八時半から、開き、騎馬競走、四百米、マラソン仮装行列、対抗リレーなどの競技を展開する。

青果市況

（単位キロ当り円）　十九日

（野菜類）

▽ダイコン	二八―一五
▽タケノコ	三五―一五
▽生シイ	四〇〇―三〇〇
▽新タマナ	二五―一八
▽ホウレン草	一〇―四
▽三寸ニンジン	三三―一〇
▽春ギク	二一―一
ソウド	五〇―三〇
▽ニラ	四一―一
▽キュウリ（一本）	一五―五
▽ワラビ	二一―七
▽イチゴ	三五〇―二五〇
（箱）	三二〇―一〇〇
▽フキ	三五―五
▽ハクサイ	二〇―一二
▽タマゴ	二一―八・五
▽カブ	一五―四
▽サトイモ	三〇―二三
▽バレイショ	二五―一〇
▽カンショ	二六―一五
▽山東ナ	三一―五
▽サヤマメ	二三〇―七〇
▽ダイコン（小束）	二〇―一五

肌着の売出し
ご存じですか
越に軽越
平市
越
これからは肌着一番気になるシーズンです。サッパリした気持は清潔な肌着から、と申しましょうただいまオール肌着市開催中。
婦人トリコットペチコート 一八〇円
〃カラースリップ 七〇〇円を三八〇円
〃カロランショーツ 六五円
〃絹綿スリーマ 一二〇円
〃絹綿ショーツ 七〇円
紳士ブロードステテコ 二五〇円を一八〇円
〃ブロード柄パンツ 八〇円
（新館二階衣料品売場）

ふとんのお手入れは……
◇モシモシ2422番へ…すぐお伺いします
◇至急調製してお届けいたします
ふとんのスズキ 平市新川町 電2422

クリーニング
洗張・防水
小松崎
平館前 電3343

まちの人気者 まちかんちゃん

◆所得倍増
小さな資金で大きく殖し有効に使うのが近代人の常識です
▼現代利殖の王者それは商品取引です▲
今こそ資産を大きく伸すチャンスです。豊かな生活設計の為にも積極的に商品取引での利殖をお進め致します。買うのに不動産、証券の様に全額を必要と致しません。一割前後の証拠金を預託するだけで良いのです又手持の株券をこれに充当できます
■資金の運用に迷っている方
■預貯金の余利に御不満な方
■現在お持の株券を売らずに御利用したい方に最適です
尚、カネツ貿易株式会社平出張所は主務省に登録された権威ある仲買人であるので安心して御取引願います
※御一報次第案内書贈呈致します
平市四丁目（本局前通り）
カネツ貿易㈱平出張所
TEL（平）六一二一市外専用一八番一九番

耳鼻咽喉科
鈴木医院
院長 鈴木正男
平市田町 電2613番

スタンド
リラ
電6324

軽オートバイ外
カメラ・貴金属
草野質店
平市銀治町 電二〇八

記念の贈りものは
誠光堂の
トケイ
メガネ
ユビワ
万年筆を…
（眼鏡部新設）
誠光堂
平銀座 TEL3496

御婚礼家具
勉強で評判の店
丸萬家具店
各種
毎週木曜日午後零時二十分からの「丸万アワー」をお聞き下さい
平市四丁目 電六六二三
工場 平市白銀町 電六六二四

母ヤイ儀病気療養中の処五月十七日九十才にて永眠致しました
茲に生前の御厚誼を深謝し謹んで御通知申し上げます
追って葬儀は五月二十一日午後二時自宅出棺当市報徳寺にて執行致します
昭和三十七年五月十八日
福島県常磐市湯本
施主 比佐栄一
女 岸田口ため
男 比佐久馬
親戚代表 鈴木宇之吉

世界に通用する耐火保証のラベル
日本ではレミントンだけが提供できる
レミントン耐火金庫
事務改善の店
共立商会 平税務署前

NHK第1 【今　晩】 ラジオ福島

6.00 こどもニュース
30 芸能お国めぐり
7.20 時の人・時の話題
30 土曜の夜のおくりもの
隠気な休憩室
8.30 とんち教室
9.10 ニュース解説
20 「黄揚の樋」
10.00 きようのニュース
45 ラジオ喫煙室
11.05 聞談
団鐵と多見之助
35 国連便り
6.15 アツちゃん
45 音楽の小箱
7.15 花椿アワー
30 花形歌手歌う遊覧船
8.00 ハイカラバラエテイー
9.00 浪曲「虹は七色」
30 テイチクアワー
45 愛の渦潮
10.05 連続浪曲
40 魅惑のコーナー
11.05 野盛伝奇
20 ミツドナイト
コンサート

【明　朝】

5.05 村のこだま
30 「農政ちくりずばり」
6.15 ひとすじに生きる
40 新緑の磐山八経ケ岳
7.15 郷土の話題
40 日本の政治と保守政党
8.05 音楽の泉解説村田武雄
9.05 新聞をよんで
30 音楽夢ぐらべ
5.05 今日も元気で
45 農家の皆さんへ
6.15 三平ですす朝からスイセン
30 幸福への出発　マセン
7.15 皆さんと共に
30 ねナイシヨだよ
8.05 おはようダークダックス
15 こどもの歌
9.00 ラツキー号発車
35 育児の手帳

NHK 【今　晩】 テレビ

6.00 走れチエス
ジヤンプ競技会
25 ボームラン教室
「ボートに結ぶ友情」
7.15 バス通り裏
小栗一也
織賀邦江
30 プロ野球
「西鉄対南海」
平和台
「2案」
7.30 あなたが選ぶのど自慢
8.00 テレビ指定席
「若ものたち」
長谷川明男
9.00 エフム・クルツ演奏会
30 きようのニュース
10.00 ニュースの焦点
松宮克也
15 夢であいましよう
ジエリー藤尾
ペギー葉山
藤村有弘
45 ルート66
「放射能地帯」
11.05 スポーツハイライト

坑夫風呂

明智　金鈴子

機械と炭塵で汚れ放題の坑夫の体
小脇に抱きかかえた着替衣を脱衣棚にほうり込むなり
どたどたと浴槽に向って走りながら　どぶん　と　怪物のようにとび込む肉塊
大きな波が浴槽をとび出し炭塵が湯面にひろがる
それでも　かまわない　と　思う気持ちだろうか
失心したようなみんなの顔はボカン　と　口を開けて見つめているまさか手拭だろうと俺の目は見つめたままでいたらぴらぴら　紐が下っている褌で顔を洗う
頭まで湯の中にもぐらし意地悪そうに頭の炭塵を落す
それでもかまわないと思う気持ちだろうか
みんなでそっぽを向いている
苦い顔
何秒かたって湯面にぽつかりと　顔を出すと平気な顔だ
そしてものの十分ともたたないうちにわかに酒のかんでも気になったのかみんなを尻目に浴槽から出る
背筋の谷間にはまだ炭塵が残っている
それでもかまわないと思う気持ちだろうか
理屈をつけたいようなみんなの顔があきれ返って　どっと　笑うしかない。

俳句

夏の市宰白のいびき日ななめ　四倉　菊地原鷲鳩
明月や波の中より昇りけり　四倉　菊地原きん
我子抱きしきりにおもう慈母の恩　大磯　三郎
ぎんなんの夕日を受けて　落ちにけり
丘に曝の残るのみなり麦をまく
冬道に風呂帰りの下駄ひびく　鈴木　清
身をまるめ石炭を拾う子ヤマの冬
わたいれの袖よりのぞく　あかい手よ
木枯しの炭俵の長屋をかけまわる　佐藤　九彦
初霜にうちしおれたるバラの赤
残りたる柿の赤さや霜の朝

「川柳」

坂部あんこう

今受け　挨拶に行く隣り椅子
農相の行政肚で加減する
金魚屋は股倉覗き銭をとり
鎌い鎌いやっぱり機嫌とるみかな
バス下りてより鶯梅の人となる
野梅見る陽溢るる稲の緑に居て
鶯梅の五十の貌やバス発車
東の間の雪うつくしき枯野原　橋本　裕
母とおり元酸とばす社長かなこがらしや自転車とばす夜学生

木奴美 句集から

束の間の雪うつくしき枯野原
母とおり元酸とばす社長かな
こがらしや自転車とばす夜学生
今受け　挨拶に行く隣り椅子
農相の行政肚で加減する
金魚屋は股倉覗き銭をとり
鎌い鎌いやっぱり機嫌とるみかな
バス下りてより鶯梅の人となる
野梅見る陽溢るる稲の緑に居て
鶯梅の五十の貌やバス発車
鶯梅や　腰曲らぬ爺を雇う
夜の梅星散らばれる路帰る
友招んで鮎の梅見をする年配
大漁醸醸鶯梅本鯛の漁婦等発つ
探梅や兜の緒もそのままに
ほろ酔に一句飛び出す梅見茶屋
鶯梅や一服つけてさて一句
なすこともなくただ帰えり
待ち梅せん
金髪の片言まじる梅見かな
鶯梅や引いてやる児に枝持たす
鶯梅に小店の妻も行く噂
梅見客正座の膝を崩し得ず
鶯梅のポスター待合室の彩
女等の日掛実つて鶯梅列車発つ
男共膝子の中で梅見酒
梅見果つ風の憎くさを瞎らいつ
梅見えてきて探梅の脚軽るし
陽だまりの梅一枝に指さざる
国ちがう人の集いや鶯梅す
梅見れば緑なきし主婦妓くる
探梅や合掌造り大農屋
梅よせて匂いかぎ居る梅見かな

テレビ娯楽室

「十九日」
◆走れチエス（後6）
「ジヤンプ競技会」
ベルベットは弟を連れてマイクと一緒に馬術ショーの申しこみに行く。ジヤンプ競技に出場するのだが好敵手はラムシー夫人だ。ベルベットを見た夫人は、夫にベルベットが出では優勝が危いと語す。これを聞いたジプシーの占い女は、夫妻に優勝馬を占ってやると持ちかける。そしてもし優勝出来たら競技のあとで五万円あげると言う夫妻の冗談をまにうけた占い女は、ベルベットの出場を取りさせようと、チエスが二段ジヤンプ台で転倒して死ぬとベルベットにいう。
でもチエスはマイクが作ってくれた練習用のジヤンプ台は見事にとぶことが出来る。ベルベットは草遠占い女にこれを知らせに行くが、占い女は三日後、つまり競技当日に事故は起るのだと予言する。ベルベットは遂に出場を取り止める決心をする。これを聞いたマイクは不審に思う。そして、ベルベットに止めをさされていた坊やの言葉から事の真相を知ったマイクはベルベットに自分を信じるよう説得づけ、競技に出させる……。
◆ルート66（後10・45）
「放射能地帯」
バスとトツドはユタ州の鉱山会社で働いていたが、近くの岩山の中でジヤツクという鉱脈捜しの老人に会う。
老人は二十年間捜し回ったがあつて、すばらしいベリリウムの鉱脈を発見した所だと言う半信半疑の二人はともかく老人を町まで送るが、その翌日、また同じ岩山の中で半死半生の状態になつた老人の姿をみつける

卒業生から鏡寄贈

遠野町入遠野中学校（岡田金次郎校長）の礼法室に移動式の姿見がこのほど備えられた。生徒らが毎日みだしなみを整えようとおおぎ使用されている。これは今春同校卒業生九十六名から贈られたもの。
（写真＝入中生徒寄贈鏡）

映画

今週の番組

（平市）
◉神宮　二十九日より　電三〇〇
釈迦
◉ひかり座　二十一日より　電三三
西十二番街
◉駅前劇場　二十一日より　電三四
明日なき十代
◉東映劇場　二十二日より　電三六
ママは拳銃
（平市）
◉中央　二十九日より　電三〇
恋や恋なすな恋
◉民劇　二十九日より　電三三
旅愁の都
◉平劇　二十一日より　電三四
如何なる星の下に
◉平劇　二十二日より　電三四
激流に生きる男
◉平松竹　十九日より　電六四
しのび逢い
花嫁と七人の仲間
◉平ニユー東映　二十一日より電六六
喜劇高橋伝
三人の女強盗
◉三菱東映　二十二日より　電三三
女獄
（三沢東映　二十二日より　電三三
不敵なる脱出
（三沢東映　二十二日より　電三三
情無用の喧嘩状
地獄の底をぶち破れ

作文　チロが死んだ！

赤井中三年　田辺昭子

「えっ」私はびっくりした。「チロが死んだ！」という。その一言は私に、ものすごいショックを与えた。親友達と別れて、鼻唄を歌いながらぶらぶら歩いて来た下校中の私の胸の鼓動は、止まってしまったかと思われました。ピューピュー吹いていた風も私には、急に吹いてこなくなったように感じられました。私の体はフナフナとふるえ、私の心はうつろになり、ポッカリと穴があいたような感じがしました。チロというのは、近所の弘信という赤ちゃんの愛称です。頭が平たくて、アンパンのようで、目がまんまるで、ニコニコしてトツトの目はっというと、あのもみじの様な可愛いおてで、片方の手で片方の手をつつくなど、こぼれるようなあいきょうをふりまくのです。
そして、チロのそばを通りかかるとよろこんで「ダッコタッコ」とでもいうのでしょう。手足をバタバタさせます。私がわざと手をひっこめると、本気で泣き出すありさまでした。おは様よりも私の方になついていたといっていい位でした。それに、金太郎の腹掛けをした様子などは、まさに生きた人形そのものようでした。そのチロが、突然出た高い熱のために、死んでしまったのです。
その前日、チロの兄が私の家へ水まくらを借りに来ました。兄さんの話によりますと、カゼをひいてあまり苦しそうだったから医者に行った所、危険な状態だったそうですが、早かったので助かったという事でした。私はカゼをひいたのも知らなかったのです。でもその時は、よかったなあとは思ったものの、あまり気にもとめていませんでした。ところがまた翌朝、熱をだし医者で注射をうつている間に亡くなってしまったそうです母はチロの家へ行っているのだろう。私の家にはだれもいなかった。私はそのまま家へ入って行った。今にもチロが、あの可愛い顔をニコニコさせて出て来そうに思えた。シーンとした家の中で私はただ一人すわっていた。いつの間にか涙が頬をぬらしていた。妹が、帰って来たようなけはいがしたのであわてて涙をふき、なるべくは顔を見せないようにしていたが、妹は感ずいたようだった。
停電にはなるし、雨戸はガタガタなるし、小さい子供は泣くし、私の方も泣きたいのをがまんして子供達のめんどうをみました。そしてみんな眠ってしまい、一人になると又涙がどっと胸をついてあふれ出し私は泣きに泣きました。
数日後私は、その悲しい世界から立ちもどる事ができました時間がそうさせたのです。死んだ者は再びもどってこないいじょう、これからは生きている自分の健康に注意しなければならない。そんな事を考える余裕もでてきました。そしてチロに誓いました。「もうくよくよしないよ。苦しい事、悲しい事があつてもそれにくじけず健康で、明かるく生きていくね。チロも今度生まれて来る時には健康な人になつて来てきいね」と。
「姉ちゃんチロの顔見て来なよ」とつぶやくように言つた。妹もやはり涙をこらえているようすでした。可愛そうなチロ、この世に生をうけて一年たらずでもうこの世から去つていく。本当に可愛そうなチロ。私はどうしても見に行く気にはなれませんでした。私はカゼをひいたのも知らなかったというよりも、信じられなかったのです。いや信じたくなかったのかもしれません。
しかし、それも無理のない事でしよう。今までは、私の身近の人で死んだという事はなかつたのです。それが毎日接していたチロ（あの可愛いチロが死んでしまつたのですから。おまけに九月十六日は、私の誕生日でもあつたのでした。
その晩は、楽しいはずの誕生祝いが悲しみにつつまれたチロのお通夜に姿わつてしまつたのです。何という皮肉でしようか私の家には近所の子供達が集まりましたが、私の悲しみをそに子供達はワイワイとさわいでいました。それにも増して、いやなことに、その夜は台風でした。

カメラの前中

ヤマハオートバイ

新発売！　ヤマハモペット55CC

ロータリー
バルブ
エンジン
初心者向
遠心クラツチ
二人乗

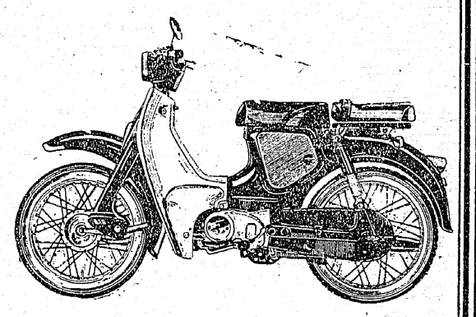

ヤマハスポーツ	250	YDS2
ヤマハオートバイ	250	YD3
ヤマハオートバイ	125	YA5
ヤマハオートバイ	125	デラックス
ヤマハモペット	50	MF2

福島県特約店　平自動車工業株式会社
内郷市小島町　TEL(平)3811－2

平公共職業安定所新築落成 祝 平労働基準監督署新築落成

於　5月29日午後1時　平市公会堂

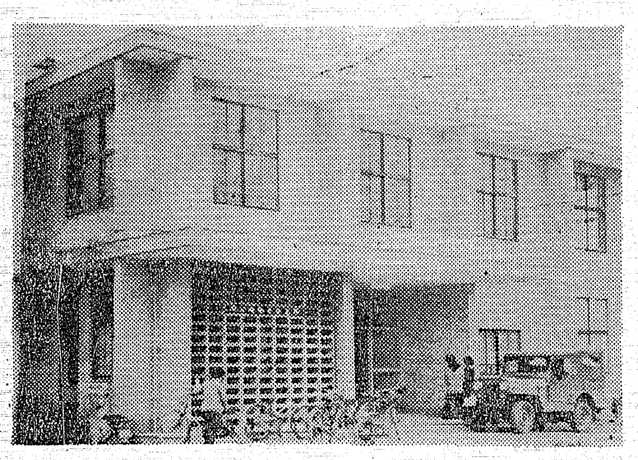

平公共職業安定所長　平山留春

本日ここに地元市町村並びに関係各位の絶大な御支援により、このように立派な庁舎が完成し、竣工式を挙げることが出来ますことは私達の終生忘れ得ない感激であり、衷心より厚く御礼申し上げます。私共は愛される行政をモツトーにつとめて参りましたが、今後この感激を胸に更に行政の向上に努め常磐地区の総合開発と繁栄のために一層の努力をいたし、皆様方の御厚意にお応えいたしたいと思いますので、よろしく御指導賜わるようお願い申し上げご挨拶といたします。

平労基署長　長谷川五郎

かねて建設中の当署新庁舎が関係各位の御協力により落成を見るに至りましたことは誠に欣幸に堪えません。本建設に当りましては建設省東北地方建設局の適切な監督指導と下請会社加地和組のすぐれた技術と良心的工事により近代的且つ合理的な庁舎が完成されましたことを厚く御礼申し上げます。新築成つた明るい庁舎に署員一同心機一転業務に精励致しますので、一層の御支援御協力賜りますよう御願い申し上げ御挨拶といたします。

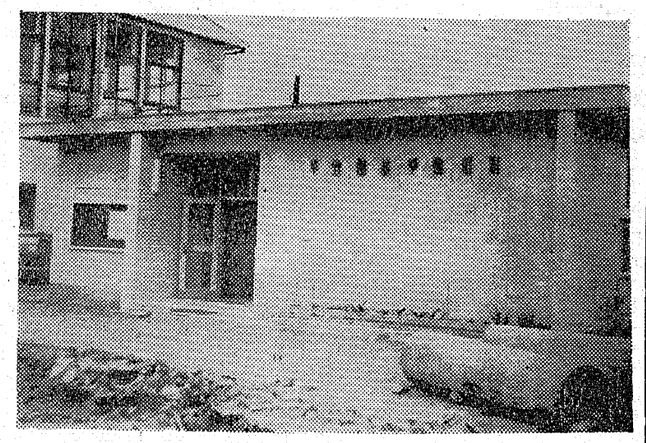

施工者

株式会社　加地和組

代表取締役社長　川和徳一

平市童子町3の8　電話2463・2970・5798

材料納入及協力業者

平市佃町　鉄骨工事　山登機械工業株式会社
平市田町　衛生設備工事　日本給排水工業所
磐城市沖見町　塗装工事　松本塗装店
平市三丁目　ガラス工事　英ガラス商工
内郷市小島　建具工事　菊地木工所
常磐市湯本三函　建具工事　小井戸木工所
平市佃町　電気配線工事　東北電気工業株式会社
仙台市南小泉広瀬川橋下　鋼製建具工事　株式会社山文製作所
双葉郡富岡町　ブロック工事　岸沼セメント株式会社
平市中平窪　左官工事　近田邦人
平市鹿島町　大工工事　丸山房太郎
東京都千代田区丸ノ内　戸部商事株式会社
平市三丁目　芹沢材木店
平市五丁目　諸橋金物株式会社